

428  
10

A 258  
84

# НИЖЕГОРОДСКОЕ Губернское Земское СОБРАНИЕ

51-ой очередной сессіи 4 декабря и 15 декабря 1915 г.

— И —

Чрезвычайныхъ сессій 17 іюня и 30 августа 1915 г.

## ЧАСТЬ II-ая Доклады Губернской Управы.

Нижній-Новгородъ.  
Типо-Литографія Т-ва И. М. Машистова.  
1916.





# ДОКЛАДЫ

Нижегородской Губернской Земской Управы

Чрезвычайному Нижегородскому Губернскому Земскому Собранию

17-го іюня 1915 года.

## О помощи семьям призванных на военную службу.

Представляя докладъ губернскаго земскаго комитета о помощи семьямъ призванныхъ на военную службу, губернская управа вполнѣ присоединяется къ заключенію комитета о необходимости ассигнованія на помощь семьямъ призванныхъ на военную службу 100 тыс. руб. и честь имѣетъ предложить губернскому земскому собранію ассигновать на указанную потребность въ распоряженіе губернскаго комитета 100 тыс. руб., позаимствовавъ эту сумму изъ пенсіоннаго капитала губернскаго земства, съ погашеніемъ въ теченіе 25 лѣтъ и съ уплатою 4 $\frac{1}{2}$ % годовыхъ.

## Докладъ губернскаго земскаго комитета.

Въ докладѣ губернскаго комитета 50-му очередному губернскому земскому собранію уже были изложены въ общихъ чертахъ соображенія, положенныя въ основу практическаго разрѣшенія задачи по оказанію помощи семьямъ призванныхъ, запасныхъ и ратниковъ ополченія за счетъ кредита въ 275 тыс. руб., отпущеннаго для этой цѣли комитету изъ средствъ губернскаго земства. Дальнѣйшая работа губернскаго комитета по выполненію указанной задачи совершалась безъ существенныхъ отступленій отъ намѣченнаго плана съ тѣми поправками, которыя неизбѣжно вносятся во всякую схему указаніями опыта и требованіями практической жизни. Выясненіе размѣровъ нужды и формъ помощи на мѣстахъ попрежнему производилось

уѣздными комитетами и образованными внутри уѣздовъ районными отдѣленіями, волостными попечительствами и другими организаціями. Соотвѣтствующія ходатайства уѣздныхъ комитетовъ объ отпускѣ необходимыхъ суммъ на выдачу пособій обсуждались затѣмъ въ засѣданіяхъ губернскаго комитета и удовлетворялись имъ въ мѣру средствъ, которыми онъ располагалъ. Съ момента открытія его дѣятельности по 15 іюня тек. года губернскимъ комитетомъ были отпущены въ распоряженіе уѣздныхъ комитетовъ нижеслѣдующія суммы:

Ардатовскому уѣздному комитету . . . . .	19.200 р. — к.
Арзамасскому „ „ . . . . .	14.200 р. — к.
Балахнинскому „ „ . . . . .	14.200 р. — к.
Васильскому „ „ . . . . .	14.100 р. — к.
Горбатовскому „ „ . . . . .	18.200 р. — к.
Княгининскому „ „ . . . . .	14.200 р. — к.
Лукояновскому „ „ . . . . .	4.200 р. — к.
Макарьевскому „ „ . . . . .	18.200 р. — к.
Нижегородскому „ „ . . . . .	26.529 р. 60 к.
Семеновскому „ „ . . . . .	18.250 р. — к.
Сергачскому „ „ . . . . .	14.200 р. — к.
Елисаветинскому комитету . . . . .	5.000 р. — к.
<hr/>	
Итого. .	180.479 р. 60 к.

Израсходовано по постановленіямъ губернскаго комитета на другія потребности:

Выдано пособій разнымъ лицамъ . . . . .	170 р. — к.
Въ уплату взносовъ за обученіе . . . . .	792 р. 50 к.
Въ уплату за искусственныя конечности . . . . .	417 р. 47 к.
На оборудованіе сапожной мастерской при лазаретѣ въ домѣ Блинова . . . . .	2.578 р. 51 к.
За брошюру тверскаго земства „Какъ получить пособие семьѣ солдата“ . . . . .	43 р. 39 к.
За переводъ денегъ уѣзднымъ комитетамъ . . . . .	36 р. — к.
<hr/>	
Итого. .	4.037 р. 87 к.

Кромѣ того, предстоитъ выдать уѣзднымъ комитетамъ, согласно разрѣшенныхъ губернскимъ комитетомъ ходатайствъ, до 35.000 р.

Такимъ образомъ общая сумма произведенныхъ расходовъ, а равно и расходовъ, подлежащихъ къ выдачѣ изъ кредита въ 275 т. руб.,



достигаетъ на 15 іюня 219.517 р. 47 к. Остается въ распоряженіи губернскаго комитета 55.482 р. 53 к.

Какъ видно изъ имѣющихся въ губернскомъ комитетѣ отчетовъ уѣздныхъ комитетовъ по высланнымъ имъ суммамъ, наиболѣе значительная помощь по многимъ уѣздамъ требовалась на обработку и главнымъ образомъ на обсемененіе полей. Нельзя, конечно, не отмѣтить, что на покрытіе этой нужды существуютъ другіе источники, болѣе отвѣчающіе ея характеру и размѣрамъ, и что скромныя ассигновки уѣздныхъ комитетовъ, разумѣется, не могли разрѣшить данную задачу во всей ея полнотѣ.

Другіе виды помощи семьямъ призванныхъ, оказанной уѣздными комитетами изъ отпущенныхъ имъ средствъ, касались удовлетворенія нуждъ въ продовольствіи, квартирахъ, отопленіи, одеждѣ и обуви, при чемъ въ зависимости отъ мѣстныхъ условій въ однихъ уѣздахъ преобладала нужда въ топливѣ, въ другихъ жилищная нужда или инныя потребности. Въ общемъ по губерніи, если судить по доставленнымъ отчетамъ 9-ти уѣздныхъ комитетовъ, получается довольно пестрая картина видовъ помощи, какъ результатъ мѣстныхъ условій и быть можетъ индивидуальной инициативы и другихъ факторовъ.

Помимо средствъ, отпущенныхъ губернскимъ комитетомъ въ распоряженіе уѣздныхъ комитетовъ, послѣдніе располагали и спеціальными ассигнованіями со стороны уѣздныхъ земствъ на удовлетвореніе нужды семей призванныхъ, а также и собранными пожертвованіями.

Изъ общей суммы ассигнованій 180.479 р. 60 к., полученной всѣми уѣздными комитетами отъ губернскаго комитета, израсходовано на 1-е іюня по 9-ти уѣздамъ 146.728 р. 41 к., не представлено отчетовъ по двумъ комитетамъ на сумму 13.873 р. 61 к. и остается въ распоряженіи уѣздныхъ комитетовъ къ указанному числу 19.877 р. 58 к.

Обращаясь къ разсмотрѣнію вопроса о дальнѣйшей работѣ по оказанію помощи семьямъ призванныхъ, губернской комитетъ, разумѣется, не будетъ утруждать вниманіе губернскаго собранія гадательными соображеніями о томъ предѣльномъ срокѣ, на который она потребуется въ дѣйствительности. Тѣмъ не менѣе, онъ полагаетъ, что помощь вообще будетъ нужна и понадобится, прежде всего, въ лѣтніе мѣсяцы до сбора новаго урожая. Въ распоряженіи губернскаго комитета не имѣется точныхъ данныхъ о численномъ составѣ нуждающихся семей. Поэтому въ опредѣленіи размѣровъ нужды онъ основывается въ настоящій моментъ главнымъ образомъ на данныхъ своего 10-ти мѣсячнаго опыта. Нужно думать, кромѣ того, что ожидающійся хорошій урожай до извѣстной степени понизитъ сумму необходимой помощи, требующейся для уѣздовъ. Исходя изъ этихъ



соображеній и согласно постановленію своему 23 мая, губернскій комитетъ обращается къ губернскому собранію съ ходатайствомъ объ отпускѣ въ его распоряженіе 100.000 р. на выдачу въ 1915 году пособій семьямъ призванныхъ.

Подробный отчетъ о дѣятельности губернскаго комитета будетъ представленъ имъ губернскому земскому собранію по окончаніи военныхъ дѣйствій.

### **О пріютѣ для увѣчныхъ воиновъ имени генераль-маіора Григорьева.**

Губернская управа уже докладывала прошлому очередному собранію объ отводѣ зданія земской богадѣльни подъ лазаретъ для раненыхъ и больныхъ воиновъ и размѣщеніи призрѣваемыхъ частью въ деревянный флигель во дворѣ богадѣльни, частью въ богадѣльню ардатовскаго земства и по частнымъ квартирамъ.

Уступка богадѣльни для нуждъ военного времени должна была менѣе всего нарушать интересы призрѣнія увѣчныхъ воиновъ, возложеннаго обуховскимъ наслѣдствомъ на губернское земство. Текущая война обязывала не только сохранить въ полной готовности учрежденныя 24 койки имени генерала Григорьева, но и отвѣтить въ мѣру наличныхъ средствъ ожидаемому усиленному спросу на этотъ видъ призрѣнія.

Въ виду сказаннаго управа сочла своимъ долгомъ озаботиться пріисканіемъ подходящаго помѣщенія и оборудовать его соотвѣтствующей обстановкой и персоналомъ. Расходы по приспособленію и содержанію григорьевскаго пріюта отнесены за счетъ смѣтныхъ ассигнованій по содержанію инвалидовъ и свободныхъ средствъ обуховскаго имѣнія за 1914 и 1915 годы. Въ настоящее время пріютъ приспособленъ къ пріему 25 инвалидовъ.

Увѣчные текущей войны, въ отличіе отъ Николаевскихъ инвалидовъ временъ покойнаго генерала Григорьева, въ подавляющемъ большинствѣ люди цвѣтущаго возраста и здоровья, связанные съ роднымъ домомъ родственными, семейными и экономическими интересами. Такой элементъ не можетъ, конечно, удовлетвориться той примитивной формой призрѣнія, которая предусматривала исключительно успокоеніе дряхлой старости. Перспектива вынужденной праздности, оторванности не только отъ семьи, но и отъ самой жизни—несомнѣнно пугала бы и наиболѣе беспомощныхъ. Условія времени несомнѣнно обязываютъ пріютъ не ограничиваться однимъ только призрѣніемъ, а возлагаютъ на него задачу вернуть семьѣ работоспособнаго кормильца, обществу полезнаго работника. Призрѣніе должно



носить временный характеръ при непремѣнномъ условіи обученія призываемаго новымъ видамъ труда примѣнительно къ понесенному увѣчью.

Въ этихъ цѣляхъ управа обратилась съ ходатайствомъ въ губернской комитетъ объ ассигнованіи изъ имѣющихся въ его распоряженіи пожертвованныхъ средствъ какой либо суммы на организацію при григорьевскомъ приютѣ мастерской рѣзного и столярнаго ремесла, а въ главное управленіе землеустройства и земледѣлія о разрѣшеніи обратиться на содержаніе мастерской остатокъ правительственной ассигновки 1914 года. Комитетомъ ассигновано 3.750 р. и правительствомъ 1.900 р.

Имѣя въ виду вѣроятную потребность увеличенія штата призываемыхъ, управа возбудила, кромѣ того, ходатайство передъ главнымъ комитетомъ всероссійскаго земскаго союза объ обеспеченіи приюта ежегоднымъ пособіемъ въ размѣрѣ 5.000 р. Домовладѣлецъ П. А. Соколовъ пожертвовалъ на приютъ 100 р.

Изложенное губернская управа имѣетъ честь представить на благоусмотрѣніе чрезвычайнаго губернскаго земскаго собранія.

### **Докладъ комиссіи по разсмотрѣнію проекта телефонной сѣти объ устройствѣ телефонной сѣти въ нижегородской губерніи.**

Съ развитіемъ дѣятельности земскихъ самоуправленій необходимость быстрого сношенія отдѣльныхъ пунктовъ губерніи между собою и съ центромъ становилась все настоятельнѣе, и телефонный вопросъ въ земствѣ выдвинулся на первый планъ. Во многихъ земствахъ онъ уже нѣсколько лѣтъ тому назадъ былъ рѣшенъ, и устроены губернскія и уѣздныя телефонныя сѣти. Такъ напр., казанское губернское земство еще въ 1903 году поставило на очередь этотъ вопросъ, и въ 1905 году было приступлено къ устройству сѣти. Въ 1911 году получило концессию на телефонъ курское губернское земство. Въ нижегородской губ. вопросъ объ устройствѣ губернской телефонной сѣти является вполне назрѣвшимъ, и частично сѣть эта уже осуществлена устройствомъ уѣздныхъ линій въ балахнинскомъ и нижегородскомъ земствахъ и правительственныхъ сѣтей въ 5 городахъ и селеніяхъ, какъ то Арзамасъ, Горбатовъ, Павлово, Ворсма и Богородское. Возникали предположенія и о междугородныхъ линіяхъ, такъ предполагали правительственную сѣть между Нижнимъ и Арзамасомъ, возбуждалось ходатайство о соединеніи Лыкова съ Воскресенскимъ, но пока линіи не осуществлены.

Въ нижегородскомъ губернскомъ земствѣ телефонное дѣло получило реальное направленіе въ 1913 году, когда было приступлено къ



составленію проекта губернской сѣти. Предварительныя эскизныя данныя были подвергнуты обсужденію въ совѣщаніи губернской земской управы и предсѣдателей уѣздныхъ земскихъ управъ 8-го мая 1914 г., и сдѣланныя въ этомъ совѣщаніи указанія и замѣчанія были приняты къ руководству при дальнѣйшемъ проектированіи сѣти.

Въ настоящее время проектъ этотъ составленъ, рассмотрѣнъ комиссіей и въ основныхъ чертахъ представляется на обсужденіе собранія. Основнымъ положеніемъ проекта является возможно широкое распространеніе телефоннаго сообщенія въ предѣлахъ губернной сѣтѣ, однако, чтобы это устройство не легло тяжелымъ бременемъ на земскихъ плательщиковъ.

Въ виду этого предлагаемая вниманію собранія схема проводовъ предусматриваетъ лишь минимальное, необходимое на первое ближайшее время число линій и проводовъ съ развитіемъ сѣти въ предѣлахъ каждаго уѣзда и магистралей въ зависимости отъ требованій, какія будутъ поставлены практикой.

Схемой намѣчаются слѣдующія линіи для непосредственныхъ сношеній съ Нижнимъ-Новгородомъ 7 линій: 1) Боръ, 2) Семеновъ, 3) Ворсма, 4 и 5) Арзамасъ, 6) Мурашкино и 7) Княгининъ.

Съ Княгининымъ 7 линій: 1) Нижній, 2) Мурашкино, 3) Арзамасъ, 4) Лысково, 5) Сергачъ, 6) Спасское, 7) Василь-Сурскъ.

Съ Арзамасомъ 5 линій: 1 и 2) Нижній, 3) Ардатовъ, 4) Лукояновъ, 5) Княгининъ.

Съ Ворсмой 4 линіи: 1) Нижній, 2) Богородское, 3) Павлово, 4) Горбатовъ.

Съ Василь-Сурскомъ 3 линіи: 1) Княгининъ, 2) Воскресенское, 3) Воротынецъ.

Съ Лукояновымъ 2 линіи: 1) Арзамасъ, 2) Починки.

Съ Семеновымъ 2 линіи: 1) Нижній, 2) Воскресенское.

Сношенія между собою другихъ пунктовъ, не соединенныхъ непосредственно линіями, будутъ производиться черезъ промежуточныя станціи.

Комиссія пришла къ заключенію, что схема эта вполне отвѣчаетъ поставленной задачѣ. вмѣстѣ съ тѣмъ комиссія признала, что для правильной постановки дѣла какъ въ техническомъ, такъ и въ экономическомъ отношеніяхъ необходимо, чтобы вся телефонная сѣть въ губерніи, за исключеніемъ уже устроенныхъ какъ въ отдѣльныхъ пунктахъ, такъ и въ двухъ уѣздахъ, должна быть сосредоточена въ губернскомъ земствѣ.

Устройство сѣтей въ предѣлахъ даннаго селенія или города, равно какъ и сѣтей для сношеній между отдѣльными пунктами каж-



даго изъ уѣздовъ осуществляется средствами губернскаго земства за его счетъ или при условіи единовременной ассигновки со стороны уѣзднаго земства или отдѣльныхъ учреждений и частныхъ лицъ согласно особаго тарифа, установленнаго на этотъ предметъ губернскимъ земскимъ собраніемъ.

Содержаніе и ремонтъ сѣти производится средствами и счетомъ губернскаго земства.

Предлагаемая схема, по утвержденію ея губернскимъ земскимъ собраніемъ, передается въ уѣздныя земскія управы для составленія въ дополненіе къ ней сѣтей какъ внутри уѣзда, такъ и въ отдѣльныхъ пунктахъ, гдѣ можно ожидать развитія внутренняго телефоннаго сообщенія. Эти схемы должны быть внесены на утвержденіе очередныхъ уѣздныхъ земскихъ собраній текушаго года и окончательный планъ сѣти по губерніи поступить на разсмотрѣніе очереднаго же губернскаго земскаго собранія. Съ балахнинскимъ и нижегородскимъ уѣздными земствами должно быть выработано особое соглашеніе. Послѣ этого можетъ быть приступлено къ детальному изслѣдованію и изученію вопроса и составленію подробной смѣты. Предполагая лѣтомъ 1916 года на мѣстахъ детально обслѣдовать трассировку линий, намѣтить мѣста для центральныхъ станцій и пр., комиссія полагаетъ, что въ теченіе зимы 1916—1917 годовъ можно будетъ сдѣлать заказы и подготовительныя работы съ расчетомъ приступить уже съ весны 1917 года къ производству работъ.

Въ настоящее время въ виду вздорожанія цѣнъ на матеріалы и рабочія руки и невозможности даже выполненія нѣкоторыхъ заказовъ заводами комиссія не считаетъ возможнымъ высказаться ни о размѣрѣ потребной суммы, ни объ эксплуатаціи устройства съ финансовой стороны и полагаетъ, что слѣдовало бы ограничиться пожеланіемъ установленія принциповъ абонементна телефона.

Комиссія находитъ, что пользованіе телефонами въ предѣлахъ отдѣльнаго пункта и далѣе въ предѣлахъ каждаго уѣзда должно быть установлено за годовую абонементную плату, сношенія же по телефону за предѣлами уѣздовъ должны оплачиваться по разговорно.

Такимъ образомъ комиссія имѣетъ честь представить на разсмотрѣніе собранія слѣдующіе вопросы:

1) угодно ли собранію утвердить представляемую схему магистралей по губерніи;

2) угодно ли согласиться съ положеніемъ о сосредоточеніи всей телефонной сѣти въ вѣдѣніи губернскаго земства;

3) угодно ли одобрить предложенный планъ составленія детального проекта и смѣты и

4) угодно ли принять указанный въ докладѣ принципъ пользованія телефонами въ губерніи.



**О постройкѣ школьной колоніи для дѣтей павшихъ и пострадавшихъ  
воиновъ Имени Ея Императорскаго Высочества Великой  
Княгини Ольги Александровны.**

Приступивъ къ осуществленію постановленій губернскаго земскаго собранія объ устройствѣ школьной колоніи для дѣтей павшихъ и пострадавшихъ воиновъ, губернская управа счастлива доложить собранію, что мѣропріятіе это обратило на себя Высокомилостивое вниманіе Государя Императора: Его Императорскому Величеству на докладѣ Романовскаго комитета по поводу устройства колоніи благоугодно было собственноручно начертать: „Добрый примѣръ“. Кроме того, Государь Императоръ Высочайше соизволилъ на принятіе колоніи подѣ Августѣйшее покровительство Ея Императорскаго Высочества Великой Княгини Ольги Александровны, а равно на присвоеніе колоніи Имени Ея Императорскаго Высочества въ память вѣрнопреданнаго почитанія губернскимъ земствомъ подвиговъ любви, явленныхъ Ея Императорскимъ Высочествомъ по отношенію къ раненымъ воинамъ на театрѣ военныхъ дѣйствій.

Озабочиваясь скорѣйшимъ осуществленіемъ рѣшеній губернскаго собранія объ устройствѣ колоніи, губернская управа обратилась съ ходатайствами въ Романовскій и Алексѣевскій комитеты объ отпускѣ средствъ и просила учрежденія, принимающія участіе въ устройствѣ колоніи, о переводѣ въ кассу управы ассигнованныхъ ими средствъ.

Ходатайства губернскаго земства встрѣтили весьма сочувственное отношеніе, и Романовскій комитетъ еще въ декабрѣ 1914 года ассигновалъ и прислалъ управѣ 19.770 руб. на постройку и оборудованіе колоніи, съ тѣмъ, чтобы: 1) въ колонію принимались какъ дѣти павшихъ и пострадавшихъ воиновъ, такъ и вообще сироты и полусироты сельскаго населенія, 2) со стороны земства не послѣдовало уменьшенія назначенныхъ къ расходованію на устройство колоніи средствъ и 3) отчетъ объ израсходованіи пособія былъ представленъ комитету. Алексѣевскій комитетъ въ засѣданіи 5 февраля с. г. принялъ слѣдующія рѣшенія: 1) ассигновать на оборудованіе учреждаемой колоніи изъ имѣющагося въ распоряженіи комитета благотворительнаго капитала 3000 руб. и 2) независимо отъ сего, въ случаѣ согласія родителей или лицъ, завѣдывающихъ воспитаніемъ дѣтей, принятыхъ подѣ покровительство Алексѣевскаго комитета, помѣстить таковыхъ въ учреждаемую земствомъ колонію, препровождать непосредственно въ губернскую управу денежныя суммы, причитающіяся отъ комитета на малолѣтнихъ, въ размѣрѣ отъ 24 до 150 р. въ годъ на каждого, въ соотвѣтствіи съ возрастомъ призрѣваемыхъ и тѣмъ общественнымъ положеніемъ, которое занимали ихъ отцы.

Независимо отъ сего губернская управа, озабоченная своевременностью закупки и подвоза строительныхъ матеріаловъ для зданій



колоніи и принимая во вниманіе вызванную повторными мобилизаціями дороговизну рабочихъ рукъ и конной тяги, ходатайствовала передъ Романовскимъ комитетомъ объ отпускѣ ссуды на постройку зданій колоніи въ размѣрѣ 20 тыс. руб., и это ходатайство, поддержанное лично губернскимъ гласнымъ С. М. Прутченко, получило удовлетвореніе. Безпроцентная ссуда въ указанномъ размѣрѣ получена съ разсрочкою ея уплаты на 5 лѣтъ равными частями. По ходатайству же объ ассигнованіи средствъ на содержаніе колоніи Романовскій комитетъ постановилъ: отпустить земству на содержаніе школьной колоніи, со дня ея открытія, пособие въ размѣрѣ одной трети суммы смѣтныхъ расходовъ на содержаніе колоніи, за вычетомъ изъ этой суммы причитающагося земству на тотъ же смѣтный періодъ пособия изъ средствъ Алексѣевского главнаго комитета на сиротъ и полусиротъ, призрѣваемыхъ въ колоніи.

Получивъ необходимыя средства, обеспечивающія расходы по строительнымъ работамъ на значительное время, рассмотрѣвъ и утвердивъ, согласно порученія губернскаго собранія, планъ постройки, губернская управа приступила къ заготовкѣ строительныхъ матеріаловъ и приняла мѣры къ обеспеченію постройки рабочими силами. Для наиболѣе цѣлесобразнаго направленія строительныхъ работъ и наблюденія за ихъ выполненіемъ губернская управа сочла необходимымъ образовать строительную комиссію, въ которой, кромѣ состава управы, изъявили согласіе принять дѣятельное участіе г.г. губернскіе гласные—С. М. Прутченко, К. Г. Ивановъ и Ф. А. Ермолаевъ. Къ участію въ комиссіи привлечены и лица технического персонала губернской управы.

Архитекторъ губернскаго земства Г. Д. Бехли, взявшій на себя производство работъ по постройкѣ зданія школьной колоніи, исчислилъ смѣту по выполненію плана въ 126.225 руб. 05 коп.

Строительная комиссія, имѣя въ виду средства, которыми она располагаетъ, сочла возможнымъ сократить смѣтные расходы примѣненіемъ труда военноплѣнныхъ, что дастъ экономію въ 17.221 руб. 93 к. Остальные же 109.003 руб. 12 к. покрываются ассигнованіями губернскаго и уѣздныхъ земствъ, нижегородскаго дворянства, Романовскаго и Алексѣевского комитетовъ и частными пожертвованіями—всего въ суммѣ 80.000 р., недостающія же 29 тыс. руб. въ той части, которая не будетъ покрыта, имѣющими поступить и обѣщанными пожертвованіями, подлежатъ отнесенію за счетъ земскихъ ассигнованій послѣдующихъ лѣтъ.

Губернская управа надѣется при благопріятномъ ходѣ работъ закончить зданіе колоніи вчернѣ осенью текушаго года, а въ 1916 году—внутреннюю отдѣлку, и въ томъ же году, приблизительно въ сентябрѣ, колонія можетъ быть открыта. При этомъ управа считаетъ долгомъ отмѣтить, что С. М. Прутченко пожертвовано лѣсныхъ матеріаловъ для постройки колоніи на сумму свыше 15 тыс. руб.



## Объ ассигнованіи губернскимъ земствомъ средствъ на политехникумъ въ Нижнемъ-Новгородѣ.

Начиная съ 1898 года въ губернскомъ земскомъ собраніи неоднократно ставился на обсужденіе вопросъ о желательности учрежденія въ Нижнемъ-Новгородѣ высшаго технического учебнаго заведенія, при чемъ собраніе всегда поддерживало ходатайства въ этомъ направленіи и высказывалось за извѣстное матеріальное участіе губернскаго земства въ устройствѣ учебнаго заведенія указаннаго типа.

Всѣ ходатайства по этому поводу до сихъ поръ оставались безъ удовлетворенія, и лишь въ текущемъ году вопросъ получилъ благопріятное направленіе. Министерство Народнаго Просвѣщенія, вслѣдствіе возбужденнаго нижегородскимъ городскимъ общественнымъ управленіемъ ходатайства объ учрежденіи въ Нижнемъ-Новгородѣ политехническаго института, поручило управляющему отдѣломъ промышленныхъ училищъ дѣйств. ст. сов. В. И. Рыкову образовать въ Нижнемъ-Новгородѣ особое совѣщаніе для всесторонняго освѣщенія настоящаго вопроса, а также условій и средствъ организациі проектируемаго института.

Совѣщаніе было образовано подъ предсѣдательствомъ г. Рыкова съ участіемъ представителей мѣстныхъ общественныхъ учреждений, въ томъ числѣ предсѣдателя губернской земской управы, и въ засѣданіяхъ 20, 21 и 23 апрѣля с. г. единогласно пришло къ заключенію о желательности политехническаго института въ составѣ четырехъ отдѣленій въ порядкѣ наибольшей важности ихъ значенія для нуждъ мѣстной промышленности.

### 1. Механическое отдѣленіе со спеціализаціей въ области:

- а) паровыхъ и тепловыхъ двигателей,
- б) рѣчного судостроенія,
- в) электротехники.

### 2. Инженерно-строительное отдѣленіе со спеціализаціей въ области:

- а) городского и земскаго строительства,
- б) инженерно-санитарнаго дѣла,
- в) гидротехники.

### 3. Экономическое отдѣленіе съ широкой постановкой изученія товаровѣднѣя, товарообмѣна и правовыхъ нормъ.

Эти три отдѣленія должны быть открыты въ первую очередь, а затѣмъ—во вторую очередь.

### 4. Химическое отдѣленіе.



Участокъ земли для проектируемаго института, въ количествѣ 10—12 десятинъ, отводитъ нижегородское городское управленіе, стоимость же построекъ и оборудованіе института, по опредѣленію совѣщанія, выразится въ суммѣ до 3 миллионовъ рублей.

Предсѣдатель совѣщанія д. с. с. Рыковъ указалъ, что содержаніе проектируемыхъ политехническихъ институтовъ обычно принимается казной на себя въ виду общегосударственного ихъ значенія, участіе же мѣстныхъ органовъ самоуправленія должно проявиться лишь въ единовременномъ отпускѣ средствъ изъ мѣстныхъ источниковъ на сооруженіе зданій и оборудованіе намѣченныхъ отдѣленій политехническаго института. При этомъ г. Рыковъ замѣтилъ, что участіе мѣстныхъ организацій въ вышеупомянутыхъ единовременныхъ расходахъ въ той или иной суммѣ можетъ имѣть весьма существенное значеніе для успѣха этого дѣла.

Обсуждая затѣмъ вопросъ о мѣстныхъ средствахъ, совѣщаніе высказалось за то, чтобы городское управленіе въ ближайшее время приняло мѣры къ изысканію средствъ въ размѣрѣ до одного миллиона рублей, принимая во вниманіе постановленіе нижегородской городской думы отъ 4 октября 1910 года объ ассигнованіи изъ городскихъ средствъ 500 тыс. руб. на устройство политехническаго института, съ привлеченіемъ къ участию въ недостающей до миллиона рублей суммѣ губернскаго и уѣзднаго земствъ, дворянства, купческаго общества, биржевого общества, а также другихъ общественныхъ организацій и частныхъ лицъ.

Совѣщаніемъ въ заключеніе высказано пожеланіе о томъ, чтобы при приѣмѣ въ проектируемый политехническій институтъ было установлено опредѣленное число вакансій для облегченнаго приѣма уроженцевъ Нижняго-Новгорода и нижегородской губерніи, а также, чтобы постороннія лица могли быть допускаемы въ число вольнослушателей.

Докладывая изложенное выше, на основаніи просьбы нижегородской городской управы отъ 4 сего іюня за № 8484, чрезвычайному губернскому земскому собранію, губернская управа полагаетъ, что учрежденіе въ Нижнемъ-Новгородѣ политехническаго института, какъ безусловно полезное въ интересахъ земскаго хозяйства и земскихъ плательщиковъ, должно быть поддержано извѣстными матеріальными жертвами со стороны губернскаго земства, а потому имѣть честь предложить собранію принять участіе въ устройствѣ и оборудованіи политехническаго института ассигнованіемъ отъ губернскаго земства 200 тыс. руб.



**По проектируемымъ противоэпидемическимъ мѣропріятіямъ губернской и уѣздныхъ управъ въ связи съ обстоятельствами настоящаго времени.**

Вслѣдствіе предложенія г. губернатора отъ 13 марта 1915 года за № 654, губернской управой было возбуждено ходатайство передъ противочумной комиссіей о пособіи на противоэпидемическія мѣропріятія въ губерніи въ связи съ обстоятельствами настоящаго времени въ суммѣ 670.040 руб. Въ виду срочности и весенней распутицы мѣропріятія эти были выработаны безъ участія представителей управъ. Мѣропріятія касаются санитарнаго оздоровленія губерніи и активной борьбы съ появившимися заболѣваніями. Они преслѣдуютъ цѣль охраненія губерніи отъ заноса заразныхъ заболѣваній извнѣ, а равно огражденія арміи отъ заразныхъ заболѣваній въ лицѣ мѣстныхъ военныхъ лицъ съ мѣстныхъ заразныхъ очаговъ. Къ мѣрамъ предупредительнаго характера относятся: 1) гидротехническія работы въ пунктахъ неудовлетворительнаго водоснабженія и въ пунктахъ, подозрительныхъ по желудочно-кишечному заболѣванію инфекціоннаго характера (510.720 р.), 2) въ виду строгаго наблюденія за первыми случаями острозаразныхъ заболѣваній съ цѣлью своевременной изоляціи ихъ, признано необходимымъ пополнить штатъ медицинскаго персонала до нормы, который значительно уменьшился въ числѣ, благодаря отливу въ дѣйствующую армію. При этомъ губернская управа доводитъ до свѣдѣнія собранія, что благодаря сложнымъ стѣснительнымъ формальностямъ, приглашеніе медицинскаго персонала сильно затрудняется, особенно, въ виду того, что спросъ на медицинскій персоналъ въ настоящее время громадный по всей Россіи. Къ мѣропріятіямъ активной борьбы съ эпидеміями относятся: 1) обезпеченіе заразными бараками торгово-промышленныхъ пунктовъ и центровъ скопленія пришлаго рабочаго люда, 2) капитальный ремонтъ существующихъ заразныхъ барачковъ (11.700 р.), устройство питательныхъ пунктовъ въ мѣстахъ скопленія богомольцевъ (Дивѣевскій монастырь, ардатовскаго у., Поветаевка, Шатки, арзамасскаго уѣзда) и врачебное наблюденіе въ этихъ пунктахъ (480 р.), 3) для огражденія губерніи отъ заноса остро заразныхъ заболѣваній съ судовъ возбуждено ходатайство о воспрещеніи ссаживать больныхъ и подозрительныхъ на берегъ и пристани, кромѣ специально устроенныхъ и оборудованныхъ изоляціонныхъ помѣщеній въ видѣ пловучихъ барачковъ путейскаго вѣдомства въ Василь-Сурскѣ, Лысковѣ, Нижнемъ-Новгородѣ, Катункахъ, Дуденевѣ и Павловѣ, 4) признано необходимымъ заблаговременно организовать не менѣе 5 врачебныхъ эпидемическихъ отрядовъ (26.000 руб.), организовать курсы санитаровъ (2.000 р.), усилить комплектъ оспопрививателей (2.640 р.), запастись медикаментами, необходимыми приборами и дезинфекціонными средствами (5.000 р.),



нанять изоляціонныя помѣщенія въ Сормовѣ и Гордѣвкѣ (500 р.), устроить дезинфекціонную камеру въ Гордѣвкѣ и дезинфекціонные аппараты (при 46 заразныхъ баракахъ по 300 рублей каждый—18.300 р.), усилить дѣятельность лечебно-продовольственныхъ пунктовъ при муромскомъ затонѣ и въ Молитовкѣ, построить дешевую баню и ночлежный домъ при муромскомъ затонѣ (2.000 р.), построить заразные бараки въ Гордѣвкѣ, Богородскомъ (двухкомплектные) на 20 коекъ, въ Ворсмѣ, Выксѣ, Юринѣ, Спасскомъ, Печерахъ и Рожновѣ на 10 коекъ каждый (78.000 р.) и организовать столовые для бѣднѣйшаго населенія въ мѣстностяхъ, неблагополучныхъ по тифу (12.700 руб.).

По такому же предложенію г. губернатора уѣзднымъ управамъ послѣднія съ своей стороны, за исключеніемъ ардаатовской и лукояновской управъ, отъ которыхъ въ губернской управѣ не имѣется свѣдѣній по этому вопросу, также представили ходатайства передъ противочумной комиссіей о пособіи въ общей суммѣ 822.721 р. 15 к.

Всѣ мѣропріятія уѣздныхъ управъ можно раздѣлить на три группы: къ первой относятся такія, которыя предусмотрены губернской управой въ ходатайствѣ о пособіи отъ казны. Сюда входятъ: 1) ходатайства арзамасской, сергачской управъ о средствахъ на организацію эпидемическихъ отрядовъ, 2) арзамасской, балахнинской, горбатовской, нижегородской, сергачской—на приобрѣтеніе дезинфекціонныхъ аппаратовъ, 3) макарьевской, нижегородской—на гидротехническія сооруженія, 4) нижегородской, сергачской—на приобрѣтеніе дезинфекціонныхъ средствъ и медикаментовъ, 5) балахнинской, горбатовской и нижегородской—на устройство и оборудованіе заразныхъ барачковъ въ Гордѣвкѣ, Богородскомъ, Печерахъ, 6) горбатовской, княгининской и семеновской—на ремонтъ существующихъ заразныхъ барачковъ, 7) нижегородской—на приглашеніе 8 оспопрививателей. Ходатайства этой группы въ общей сложности выражаются въ суммѣ 137.460 руб.

Вторая группа ходатайствъ уѣздныхъ управъ не предусмотрена губернской управой. Они слѣдующія: 1) арзамасская управа проситъ пособіе на постройку заразныхъ барачковъ въ Измайловѣ и Б. Арати, на устройство дезинфекціонной камеры при арзамасской больницѣ, 2) балахнинская—на приспособленіе стараго холернаго барака въ г. Балахнѣ, 3) горбатовская—на устройство водопровода въ с. Павловѣ, общественныхъ бань и дешевой столовой, на приведеніе въ санитарно-благоустроенное состояніе и устройство навѣсовъ для рабочихъ въ Павловѣ и Богородскомъ, на устройство 2-хъ артезіанскихъ колодцевъ и на оборудованіе временнаго помѣщенія подъ заразный барачокъ въ с. Богородскомъ, на устройство заразныхъ барачковъ въ Ворсмѣ, Панинѣ, Хвощевкѣ, Пустыни, Тумботинѣ, на наемъ, приспособленіе и оборудованіе временныхъ заразныхъ барачковъ въ



10 селеніяхъ, на содержаніе заразныхъ больныхъ, 4) княгининская—на оборудованіе специально приспособленныхъ зданій для заразныхъ больныхъ по одному въ каждомъ изъ 5 врачебныхъ участковъ, 5) макарьевская—на оборудованіе 7 бараконъ, на оштукатуреніе 4-хъ школъ, временно занятыхъ подъ бараконъ, на устройство и оборудованіе 5 бараконъ для столовыхъ, на содержаніе ихъ, на устройство, оборудованіе и содержаніе яслей въ 10 селеніяхъ и на постройку заразнаго барака въ с. Ивановскомъ, 6) нижегородская уѣздная—на постройку общественныхъ бань съ дезинфекціоннымъ приспособленіемъ и ночлежнаго дома, на организацію доступной столовой въ сл. Кошелевкѣ, на наемъ помѣщенія подъ заразный баракъ въ Борисовѣ, Покровскомъ и на приглашеніе фельдшера и санитаря для этого барака и на наемъ 12 изоляціонныхъ помѣщеній въ разныхъ пунктахъ уѣзда, 7) сергачская—на устройство временныхъ бараконъ въ гор. Сергачѣ и Гагинѣ. Смѣта этой группы выражается въ суммѣ 534.944 руб. 15 коп.

Къ третьей группѣ относятся ходатайства уѣздныхъ управъ, которыя касаются приглашенія медицинскаго персонала для замѣщенія вакансій врачей и фельдшеронъ, взятыхъ на военную службу и выражаются въ суммѣ 89.170 руб.

О всѣхъ проектируемыхъ противо-эпидемическихъ мѣропріятіяхъ губернской и уѣздныхъ управъ въ связи съ обстоятельствами настоящаго времени губернская управа считаетъ долгомъ довести до свѣдѣнія собранія.

---

### **О ходатайствѣ о воспрещеніи продажи спиртныхъ напитковъ.**

18 марта 1915 г. васильская уѣздная земская управа сообщила губернской управѣ, что чрезвычайное васильское уѣздное земское собраніе, въ засѣданіи 10 февраля, принявъ докладъ о необходимости прекращенія навсегда продажи спирта, водки, вина, водочныхъ издѣлій и пива, постановило: просить губернское земское собраніе о представленіи ходатайства о воспрещеніи продажи спиртныхъ напитковъ во всей губерніи.

Мысль о воспрещеніи продажи спиртныхъ напитковъ навсегда встрѣчаетъ живой откликъ во всѣхъ слояхъ населенія губерніи, а потому губернская управа предлагаетъ возбудить предъ правительствомъ ходатайство о прекращеніи навсегда продажи спиртныхъ напитковъ въ предѣлахъ нижегородской губерніи.

---



## О разрѣшеніи займовъ уѣзднымъ земствамъ.

Ходатайства о разрѣшеніи займовъ возбудили нижеслѣд. земства:

1. *Горбатовское* проситъ разрѣшить ему: а) ссуду изъ имперскаго продовольственнаго капитала въ размѣрѣ 80.000 р. на приобрѣтеніе яровыхъ сѣмянъ для продажи населенію по заготовительной цѣнѣ на срокъ до 1-го декабря 1915 года; б) заемъ въ кредитныхъ учрежденіяхъ или у частныхъ лицъ въ размѣрѣ 51176 р. на покрытие расходовъ по завершенію начатыхъ въ 1914 г. школьныхъ построекъ. (Срокъ уплаты долга въ постановленіи собранія не указанъ); в) ссуду изъ государственнаго банка въ размѣрѣ 30.000 р. на уплату долговъ на снабженіе населенія сельско-хозяйственными машинами и орудіями. Кредитъ на эту потребность банкомъ можетъ быть открытъ, согласно льготныхъ правилъ, утвержденныхъ министромъ финансовъ 3 іюня 1902 г. для выдачи ссудъ на снабженіе населенія желѣзомъ.

2. *Лукояновское* уѣздное собраніе проситъ разрѣшить заемъ съ разсрочкою уплаты на 10 л. 17.000 р., часть которыхъ земство предполагаетъ позаимствовать изъ капиталовъ уѣзднаго земства и именно: а) на улучшеніе полицейской и пожарной частей въ селеніяхъ 4.218 р. 45 к., б) бывшаго лукояновскаго общества земледѣлія 4.200 р. и в) оборотнаго 1.200 р., а остальные 7.381 р. 55 к. у частныхъ лицъ. Заемъ земству необходимъ на нужды, связанныя съ войною (на призрѣніе семей воинскихъ чиновъ и ратниковъ ополченія, призванныхъ въ армію, уѣздное собраніе ассигновало 10.000 р., на леченіе больныхъ и раненыхъ воиновъ 5.000 руб. и на оказаніе сельско-хозяйственной помощи семьямъ призванныхъ 2.000 р.).

3. *Макарьевское* уѣздное земское собраніе проситъ разрѣшить ему заемъ въ кассѣ городского и земскаго кредита или въ другихъ кредитныхъ учрежденіяхъ и у частныхъ лицъ 28.500 р. срокомъ на 5 лѣтъ изъ процентовъ не выше 9 годовыхъ на покрытие прежняго займа, произведеннаго у частныхъ лицъ, погасить который въ настоящій тяжелый годъ земство не въ состояніи.

4. *Нижегородское* уѣздное земское собраніе проситъ разрѣшить ему займы въ правительственныхъ либо частныхъ кредитныхъ учрежденіяхъ или у частныхъ лицъ: а) на нужды, связанныя съ военнымъ временемъ (пособіе семьямъ служащихъ, призванныхъ въ армію, содержаніе лазаретовъ и пособіе семьямъ запасныхъ) 18.970 р., б) на подкрѣпленіе оборотныхъ средствъ земства 25.000 р. и в) 4.000 р. на составленіе капитала имени А. А. Остафьева. Срокъ уплаты долга собраніемъ не указанъ и лишь относительно 25.000 руб. въ докладѣ чрезвычайному уѣздному земскому собранію 21 декабря 1914 г. уѣздная управа предложила разрѣшить ей заемъ этой суммы краткосрочный.

5. *Балахнинское* уѣздное земское собраніе проситъ разрѣшить ему займы изъ оборотнаго капитала: а) на военныя нужды 25.000 р.,



съ возвратомъ по смѣтамъ въ теченіе 10 л. и б) на текущія потребности 35.000 р., съ погашеніемъ займа поступленіемъ недоимокъ и земскихъ сборовъ за 2-ю половину 1916 года.

6. *Сергачское* уѣздное земское собраніе чрезвычайныхъ сессій 31 іюля 1914 г. и 16 февраля 1915 г. постановило: а) ходатайствовать о разрѣшеніи правительственной долгосрочной, не менѣе какъ на 10 лѣтъ, ссуды въ суммѣ 100 тыс. р. на организацію помощи семьямъ воиновъ, до полученія же правительственной ссуды разрѣшить управѣ въ предѣлахъ этой суммы дѣлать позаймствованія въ частныхъ рукахъ и учрежденіяхъ, или же въ кассѣ городского и земскаго кредита изъ процентовъ не выше десяти; б) принять на уѣздное земство полную и безусловную отвѣтственность по посредническому кредиту въ 10.000 р., открываемому государственнымъ банкомъ въ кассѣ мелкаго кредита по выдачѣ населенію ссудъ подъ залогъ хлѣба, при чемъ отвѣтственность принять какъ за суммы, отпускаемыя въ счетъ этого кредита, такъ и за цѣлость, сохранность и количество обезпечивающихъ ссуды хлѣбныхъ продуктовъ. Такое постановленіе уѣзднаго собранія требуетъ разсмотрѣнія губернскаго земскаго собранія въ порядкѣ, указанномъ въ 12 п. 63 ст. полож. о земск. учр.

7. *Арзамасское* уѣздное земское собраніе чрезвычайной сессіи 4 августа 1914 г. постановило: уполномочить уѣздную управу произвести заемъ, гдѣ она найдетъ возможнымъ, въ суммѣ 70 тыс. руб. на нужды, связанныя съ войной. Срокъ платежа по займу въ постановленіи собранія не указанъ. Уѣздная управа отношеніемъ отъ 9 іюня 1915 г. за № 1283 просила губернскую управу ходатайство о разрѣшеніи арзамасскому земству займа въ 70.000 р. у казны и частныхъ лицъ внести на обсужденіе чрезвычайнаго губернскаго земскаго собранія.

Внося настоящія ходатайства на разсмотрѣніе губернскаго земскаго собранія, на основаніи 12 п. 63 ст. полож. о зем. учр., губернская управа имѣетъ честь доложить, что всѣ упомянутыя выше земства, въ виду переживаемыхъ тяжелыхъ экономическихъ условий, нуждаются въ денежныхъ средствахъ, а потому управа полагала бы разрѣшить имъ просимые ими займы и ссуды на сроки, ими указанные, а тѣмъ земствамъ, которыя ихъ не указали, на сроки, какіе найдутъ необходимыми для себя каждое изъ этихъ земствъ.

### **О покупке земли подъ павловскую замочную мастерскую.**

Губернская управа имѣетъ честь довести до свѣдѣнія губернскаго земскаго собранія, что главное управленіе землеустройства и земледѣлія удовлетворило ходатайство собранія о ссудѣ на постройку и оборудованіе павловской замочной мастерской въ размѣрѣ 33100 р.



При постройкѣ мастерской предполагалось землю подѣ мастерскую взять въ аренду отъ павловскаго общества, но такъ какъ павловское общество очень стѣснено въ земельныхъ надѣлахъ и подѣ мастерскую могло бы отвести мѣсто мало отвѣчающее потребности земства, губернская управа полагала бы болѣе удобнымъ землю подѣ мастерскую купить.

Покупка мѣста является болѣе удобной какъ потому, что въ настоящее время представляется возможнымъ пріобрѣсти участокъ очень подходящий для цѣли земства, такъ и потому, что, будучи полнымъ хозяиномъ мѣста, земство не будетъ впослѣдствіи стѣснено въ направленіи дѣятельности проектируемаго мѣропріятія. Между тѣмъ на арендованномъ мѣстѣ земство можетъ всегда встрѣтить возраженіе со стороны владѣльцевъ земли, если-бы оно пожелало видоизмѣнить дѣятельность проектируемаго мѣропріятія. Кромѣ того на собственной землѣ цѣнность постройки, конечно, не будетъ уменьшаться съ приближеніемъ конца аренды.

Намѣченное губернской управой мѣсто можно пріобрѣсти при затратѣ до 6000 руб., каковую сумму губернская управа и проситъ разрѣшить израсходовать управѣ изъ оборотныхъ средствъ кустарнаго отдѣленія, уполномочивъ управу совершить надлежащую купчую.

#### **О приглашеніи инженера-механика на службу по кустарному отдѣлу.**

По штату кустарнаго отдѣленія до настоящаго времени на службѣ состояло лишь одно лицо съ высшимъ техническимъ образованіемъ. На эту должность въ связи съ особой сложностью дѣла сухой перегонки дерева приглашался обыкновенно инженеръ-химикъ. Въ настоящее время эту должность и занимаетъ химикъ.

Между тѣмъ въ нижегородской губерніи, какъ извѣстно, во многихъ мѣстахъ сильно развиты металлообрабатывающія кустарные промыслы. Многіе изъ нихъ требуютъ техническихъ улучшеній и въ особенности въ настоящее время, когда на многіе металлическія издѣлія появился усиленный спросъ, вслѣдствіе закрытія границы. Кромѣ того, потребуется техническій надзоръ и наблюденіе при выполненіи могущихъ быть заказовъ на металлическія издѣлія со стороны военного вѣдомства. Потребуется специалистъ также и для проектированія постройки и организациі павловской мастерской, которая должна направляться лицомъ специально подготовленнымъ. Почему губернская управа полагаетъ, что, кромѣ инженера-химика, для завѣдыванія кустарными промыслами необходимъ инженеръ-механикъ.

На основаніи вышеизложеннаго губернская управа проситъ губернское земское собраніе разрѣшить пригласить на службу по ку-



старному отдѣленію инженера съ окладомъ въ 4000 руб., каковую сумму ассигновать изъ оборотныхъ средствъ кустарнаго отдѣленія и возбудить ходатайство передъ главнымъ управленіемъ землеустройства и земледѣлія о принятіи на себя половины содержанія инженера-механика—2000 руб.

---

### **О ссудахъ, испрашиваемыхъ изъ средствъ землеустройства на агрономическія мѣропріятія.**

Въ минувшемъ году, при возбужденіи передъ губернской землеустроительной комиссіей ходатайствъ о выдачѣ на 1915 г. пособій на агрономическія мѣропріятія, губернская управа испрашивала, между прочимъ, 10.000 рублей пособия на постройку и оборудованіе при богородскомъ разсадникѣ краснаго рогатаго скота молочной и конюшни, а также и на оборудованіе этого разсадника рабочимъ скотомъ и инвентаремъ.

По означенному ходатайству, журналомъ комитета по землеустроительнымъ дѣламъ отъ 27-го февраля т. г. за № 328 постановлено: отпустить губернскому земству на улучшеніе животноводства 5000 р. пособия и 5000 руб. въ безпроцентную ссуду съ уплатой, согласно положенію, въ теченіе 15 лѣтъ равными частями, начиная первый платежъ черезъ 5 лѣтъ.

Кромѣ того, по смѣтѣ минувшаго 1914 г. комитетомъ по землеустроительнымъ дѣламъ, вмѣсто испрашиваемаго пособия также на улучшеніе животноводства, была предложена на тѣхъ же основаніяхъ ссуда въ размѣрѣ 3000 руб.

Имѣя въ виду сокращеніе кредитовъ вообще со стороны департамента земледѣлія, отпустившаго въ минувшемъ году по случаю военнаго времени вмѣсто ожидаемаго пособия на улучшеніе животноводства 17.650 руб.—лишь 8525 руб., а также имѣя въ виду неполученіе до настоящаго времени отъ департамента земледѣлія сообщеній о назначеніи пособия на животноводство на текущій годъ, губернская управа полагала бы цѣлесообразнымъ воспользоваться упомянутыми ссудами въ размѣрѣ 8000 рублей, на что и проситъ собраніе дать свое согласіе.

---

### **О возбужденіи передъ отдѣломъ земельныхъ улучшеній ходатайства о возмѣщеніи земству половины расходовъ по гидротехническимъ мѣропріятіямъ на 1916 годъ.**

Увеличивающаяся годъ-отъ-году потребность населенія въ гидротехническихъ сооруженіяхъ привела нижегородское губернское



земство къ необходимости внести въ дѣятельность гидротехнической организаціи опредѣленную задачу, въ основу которой входитъ, путемъ выясненія цѣлесообразныхъ способовъ обводненія губерніи, создать наиболѣе правильныя условія осуществленія гидротехническихъ сооружений. Рѣшивъ встать на путь планомерной работы по обводненію, земство въ теченіе 1911 и 1912 г.г. обследовало въ селеніяхъ существующее водоснабженіе, а съ 1913 года, кромѣ обычныхъ работъ по устройству и улучшенію источниковъ водоснабженія, ведетъ работы по общему гидротехническому изслѣдованію губерніи. Производство гидротехническихъ работъ и изслѣдованій помимо удовлетворенія мѣстныхъ нуждъ имѣетъ общепользное значеніе, что вполне признано и правительствомъ въ лицѣ отдѣла земельныхъ улучшеній при главномъ управленіи землеустройства и земледѣлія. Благодаря внимательному отношенію правительства къ вопросамъ обводненія, нижегородское губернское земство въ 1914 и 1915 г.г. уже воспользовалось отъ казны пособиями, всего въ размѣрѣ 40,755 рублей, на мѣропріятія гидротехническаго характера. На дальнѣйшее полученіе правительственной помощи также имѣется надежда, ибо отдѣлъ земельныхъ улучшеній, какъ видно изъ его сообщенія отъ 6 іюня с. г. за № 10391, теперь же озабочено полученіемъ отъ губернской управы предположеній о дальнѣйшемъ ходѣ занятій земскаго гидротехническаго бюро и смѣты на будущій 1916 годъ на расходы по гидротехническимъ мѣропріятіямъ. При этомъ необходимо замѣтить, что ходатайства о пособияхъ на гидротехническія мѣропріятія ранѣе управой представлялись правительству обычно въ началѣ года по порученіямъ очередныхъ губернскихъ земскихъ собраній, происходящихъ въ концѣ года, и пособия испрашивались на тотъ годъ, въ который ходатайство представлялось, что совершенно не отвѣчаетъ установившемуся въ отдѣлѣ земельныхъ улучшеній порядку, куда направляются ходатайства, такъ какъ смѣты отдѣла заканчиваются составленіемъ въ іюль—августъ мѣсяцахъ, благодаря чего испрашиваемыя земствомъ кредиты поступаютъ лишь въ смѣту отдѣла слѣдующаго года. Что касается размѣровъ помощи, то таковая правительствомъ оказывается въ размѣрѣ въ общемъ не выше половины расходовъ земства на гидротехническія мѣропріятія.

Въ настоящее время встрѣчается нѣкоторое затрудненіе въ опредѣленіи точной суммы расходовъ, потребныхъ на 1916 годъ по гидротехническому бюро, но управа находитъ вполне возможнымъ и желательнымъ, не откладывая этого вопроса до очереднаго губернскаго земскаго собранія, рѣшить его теперь же изъ опасенія, что запоздалое представленіе требуемой правительствомъ смѣты въ виду вышеприведенныхъ соображеній можетъ неблагоприятно отозваться на самомъ ходатайствѣ о пособіи на 1916 годъ на содержаніе гидротехнической организаціи.



Въ сознаніи того, что въ переживаемое время гидротехническая помощь для населенія необходима, управа полагала бы сохранить полезную дѣятельность гидротехнической организаціи на предстоящій 1916 годъ въ объемѣ хотя бы не меньшемъ текущаго года и для этого разрѣшить управѣ на 1916 годъ кредиты въ суммахъ, равныхъ ассигнованіямъ 1915 года.

Исходя изъ изложеннаго управа имѣетъ честь представить на разрѣшеніе чрезвычайнаго губернскаго земскаго собранія нижеслѣдующее: угодно ли собранію согласиться съ положеніями управы и въ утвердительномъ случаѣ угодно ли собранію поручить губернской управѣ возбудить передъ отдѣломъ земельныхъ улучшеній при главномъ управленіи землеустройства и земледѣлія ходатайство объ отпускѣ губернскому земству на 1916 годъ пособія на гидротехническія мѣропріятія въ размѣрѣ равномъ предполагаемымъ ассигнованіямъ земства на этотъ предметъ, а именно:

1) 50.000 рублей на гидротехническія сооруженія, 2) 6.375 руб. на работы по гидротехническому изслѣдованію губерніи и 3) 16614 руб. на содержаніе технической организаціи, состоящей при губ. управѣ отдѣльно отъ спеціальнаго технического персонала по гидротехническому изслѣдованію губерніи.

---

### **О разрѣшеніи выдачи изъ фонда огнестойкаго строительства ссудъ населенію на приобрѣтеніе лѣсного матеріала для остова глинобитныхъ дворовъ.**

49-му очередному губернскому земскому собранію было угодно согласиться съ предложеніемъ губернской управы о выдачѣ небольшихъ ссудъ до 30 р. на домохозяина срокомъ на 5 лѣтъ на деревянный остовъ холодныхъ глинобитныхъ построекъ изъ общей ассигновки на ссудныя операціи огнестойкаго строительства. Въ виду незначительныхъ сравнительно размѣровъ этихъ ассигнованій, обращавшихся главнымъ образомъ на строительство каменныхъ домовъ по способу инженера Герарда, ссуды на деревянные остова глинобитныхъ построекъ выдавались въ исключительныхъ случаяхъ, между тѣмъ какъ потребность въ болѣе широкой постановкѣ этой ссудной помощи ощущается очень остро: во многихъ случаяхъ приходится населенію отказывать въ помощи безплатными земскими мастерами на глиносоломённые крыши только потому, что крестьянинъ не въ силахъ усилить стропила и рѣшетникъ для замѣны соломённой крыши на своей холодной постройкѣ глиносоломённой кровлей, что вредно отражается на количественной сторонѣ работъ.

Въ виду изложеннаго, управа проситъ губернское собраніе разрѣшить ей перечислить остатокъ отъ ассигнованія прошлаго 1914 г.



на глинобитныя работы въ размѣрѣ 6297 р. 17 к. въ ссудный фондъ огнестойкаго строительства для оказанія помощи населенія по приоб-  
рѣтенію лѣсного матеріала на деревянный остовъ глинобитной по-  
ройки.

### О ссудахъ на снабженіе населенія кровельнымъ желѣзомъ.

Для операціи по снабженію населенія кровельнымъ желѣзомъ, сосредоточенной при агрономическихъ складахъ уѣздныхъ земствъ, губернское земство пользовалось до настоящаго времени двумя источ-  
никами средствъ: ассигнованіемъ главнаго управленія землеустройства и земледѣлія 1911 года въ видѣ безпроцентной ссуды въ размѣрѣ 20.000 руб. на выдачу въ кредитъ кровельнаго желѣза единоличнымъ  
владѣльцамъ, за счетъ какого ассигнованія производилась также про-  
дажа желѣза за наличный расчетъ остальному крестьянскому насе-  
ленію и отчисленіями изъ капитала обязательнаго страхованія по 800 руб. въ годъ, начиная съ 1911 года, на кредитную операцію  
среди общинниковъ и единоличниковъ безъ различія. Ссуды выдаются  
безъ начисленія процентовъ. Къ 1 іюня сего года наличіе вышеоз-  
наченныхъ капиталовъ представляется въ слѣдующемъ видѣ: изъ  
капитала въ 20.000 руб. на выдачу ссудъ единоличнымъ владѣльцамъ  
6277 р. 23 к. находится въ кассахъ уѣздныхъ управъ и 3301 р. 08 к.  
въ губернской управѣ, а изъ капитала на выдачу ссудъ безъ разли-  
чія хуторянамъ и общинникамъ состоитъ въ наличіи въ кассѣ гу-  
бернской управы 458 р. 28 к. Въ виду такого состоянія наличныхъ  
средствъ, въ особенности второго изъ названныхъ капиталовъ, тре-  
бованія на кровельное желѣзо со стороны общинниковъ уже въ  
настоящій моментъ удовлетворить не представляется возможнымъ.  
Расширеніе же операціи по снабженію населенія кровельнымъ желѣ-  
зомъ, въ виду все возрастающаго спроса на него, является настоя-  
тельной и неотложной необходимостью. Въ виду изложеннаго, управа  
считала бы полезнымъ въ дѣлѣ снабженія населенія кровельнымъ  
желѣзомъ воспользоваться кредитомъ, открываемымъ государствен-  
нымъ банкомъ земскимъ учрежденіямъ на оборотныя средства по по-  
купкѣ желѣза для снабженія имъ сельскихъ хозяевъ и мелкихъ произ-  
водителей. Указанный кредитъ открывается земствамъ на основаніи  
особыхъ „правилъ выдачи государственнымъ банкомъ ссудъ земст-  
вамъ для снабженія населенія желѣзомъ“, утвержденныхъ г. минист-  
ромъ финансовъ 3 іюля 1902 г. и въ копіи при семъ прилагаемыхъ.  
Упомянутая ссуда можетъ быть выдана при соблюденіи слѣдующихъ  
главнѣйшихъ условій:

1) Для полученія кредита необходимо постановленіе губернскаго  
или уѣзднаго земскаго собранія о принятіи на себя полной и безус-  
ловной отвѣтственности за выдаваемые банкомъ ссуды въ счетъ исп-  
рашиваемаго кредита.



2) Кредиты открываются безъ опредѣленія срока.

3) Земство пользуется открытымъ кредитомъ въ формѣ спеціальнаго текущаго счета, при чемъ ссуды получаютъ по чекамъ по мѣрѣ надобности. Уплата земства по симъ ссудамъ производится путемъ внесенія на текущій счетъ взносовъ заемщиковъ по мѣрѣ поступленія оныхъ.

4) Размѣръ процентовъ по ссудамъ въ счетъ кредитовъ устанавливается совѣтомъ банка и утверждается министромъ финансовъ.

5) Желѣзо можетъ быть отпускаемо населенію за наличныя деньги и въ кредитъ на условіяхъ, устанавливаемыхъ земствомъ, при чемъ сроки постепеннаго погашенія слѣдующей за желѣзо платы назначаются не далѣе, какъ въ теченіе 3-хъ лѣтъ.

6) Для наблюденія за ходомъ операцій по продажѣ желѣза, земскія управы сообщаютъ мѣстнымъ учрежденіямъ государственнаго банка въ трехмѣсячные сроки свѣдѣнія объ оборотахъ по этой операціи. Независимо отъ сего въ видахъ ближайшаго ознакомленія съ операціей, производимой за счетъ банковаго кредита, могутъ быть командированы чины банка для обозрѣнія книгъ и дѣлопроизводства по операціи и посѣщенія вмѣстѣ съ представителями земства складовъ товаровъ, приобрѣтенныхъ на отпущенныя банкомъ суммы.

Докладывая о вышеизложенномъ, губернская управа проситъ собраніе уполномочить ее на исходатайствованіе изъ государственнаго банка кредита въ размѣръ 25000 рублей на снабженіе населенія кровельнымъ желѣзомъ.

### **Правила выдачи государственнымъ банкомъ ссудъ земствамъ для снабженія населенія желѣзомъ.**

Утверждены г. министромъ финансовъ 3 іюля 1902 года.

1. Государственный банкъ открываетъ земскимъ учрежденіямъ кредиты на оборотныя средства по покупкѣ всѣхъ сортовъ желѣза отечественнаго производства для снабженія имъ сельскихъ хозяевъ, крестьянъ, кустарей, ремесленниковъ и другихъ мелкихъ производителей.

2. Земства, желающія воспользоваться указанными въ ст. 1 кредитами, входятъ о семъ съ ходатайствомъ къ мѣстному губернатору и одновременно подаютъ заявленіе объ открытіи кредита въ мѣстное учрежденіе государственнаго банка съ указаніемъ главнѣйшихъ основаній, на которыхъ предполагается производить покупку и продажу



желѣза, и съ приложеніемъ постановленія губернскаго или уѣзднаго земскаго собранія о принятіи на себя полной и безусловной отвѣтственности за выдаваемый банкомъ ссуды въ счетъ испрашиваемаго кредита, впредь до закрытія сего кредита и погашенія банковаго долга.

3. Губернаторъ представляетъ ходатайство земства (ст. 2) съ своимъ заключеніемъ министру внутреннихъ дѣлъ; учрежденіе же банка рассматриваетъ поступившее заявленіе въ учетно-ссудномъ комитетѣ, и заключеніе комитета представляетъ въ центральное управленіе банкомъ.

4. По разсмотрѣніи сего заключенія (ст. 3) въ совѣтѣ банка постановленіе съѣзда о разрѣшеніи кредита представляется на утвержденіе министра финансовъ по соглашенію съ министромъ внутреннихъ дѣлъ.

5. Кредиты открываются безъ опредѣленія срока и ежегодно пересматриваются въ мѣстномъ учетно-ссудномъ комитетѣ въ теченіе декабря. Если пользованіе кредитомъ производилось согласно назначенію и указаннымъ при открытіи его основаніямъ (ст. 2), кредитъ сохраняется въ прежнемъ размѣрѣ. Въ противномъ случаѣ кредитъ сокращается или совершенно закрывается порядкомъ, установленнымъ для открытія онаго (ст. 4), при чемъ устанавливается и постепенность погашенія долга въ счетъ закрытаго кредита.

**Примѣчаніе.** Въ декабрѣ каждого года подлежатъ пересмотру всѣ кредиты, открытые ранѣе 1 іюня того же года; кредиты, открытые послѣ сего срока, пересматриваются лишь въ декабрѣ слѣдующаго года.

6. При сокращеніи и закрытіи кредитовъ слѣдующимъ банку въ установленной постепенности погашенія (ст. 5) годовые платежи вносятся въ смѣты ближайшихъ лѣтъ въ число обязательныхъ земскихъ расходовъ. Расходы эти не принимаются въ соображеніе при исчисленіи допускаемаго закономъ 12 іюня 1900 года 3% роста земскихъ окладныхъ сборовъ.

7. Земства пользуются открытыми имъ кредитами въ формѣ спеціального текущаго счета, при чемъ ссуды получаютъ по чекамъ по мѣрѣ надобности. Уплата земства по симъ ссудамъ производится путемъ внесенія на текущій счетъ взносовъ заемщиковъ по мѣрѣ поступленія оныхъ.

**Примѣчаніе.** По ходатайствамъ земскихъ управъ кредиты могутъ быть переводимы для пользованія въ казначейства по мѣсту нахождения сихъ управъ.

8. По заявленіямъ земскихъ управъ учрежденія банка могутъ производить платежи въ счетъ кредитовъ непосредственно продавцамъ желѣза, а равно принимать взносы на текущій счетъ отъ самихъ заемщиковъ.



9. Размѣръ процентовъ по ссудамъ въ счетъ кредитовъ устанавливается совѣтомъ банка и утверждается министромъ финансовъ.

10. Покупка желѣза за счетъ полученныхъ изъ банка ссудъ производится распоряженіемъ земскихъ учреждений, отъ коихъ зависитъ выборъ поставщиковъ желѣза, сортовъ его и опредѣленіе цѣнъ и другихъ условій сдѣлокъ.

11. Приобрѣтаемое желѣзо можетъ быть отпускаемо указаннымъ въ ст. 1 лицамъ для хозяйственныхъ ихъ потребностей за наличныя деньги и въ кредитъ на условіяхъ, устанавливаемыхъ земствомъ, при чемъ сроки постепеннаго погашенія слѣдуемой за желѣзо платы назначаются не далѣе, какъ въ теченіе 3 лѣтъ.

**Примѣчаніе.** При опредѣленіи постепенности погашенія долга въ счетъ закрытаго кредита (ст. 5) принимаются во вниманіе сроки платежей за приобрѣтенное желѣзо.

12. При продажѣ желѣза въ кредитъ представленіе въ учрежденіе банка обязательствъ покупателей не требуется. Для наблюденія же за ходомъ операціи земскія управы сообщаютъ мѣстнымъ учреждениямъ банка въ трехмѣсячные сроки свѣдѣнія объ оборотахъ по сей операціи. Независимо отъ сего, въ видахъ ближайшаго ознакомленія съ операціей, производимой за счетъ банковаго кредита, могутъ быть командированы чины банка для обозрѣнія книгъ и дѣлопроизводства по операціи и посѣщенія вмѣстѣ съ представителями земства складовъ товаровъ, приобрѣтенныхъ на отпущенныя банкомъ суммы.

---

**Объ уполномочіи губернской управы подписывать отъ имени губернскаго земства обязательства на ссуды, выдаваемыя главнымъ управленіемъ землеустройства и земледѣлія.**

Главное управленіе землеустройства и земледѣлія 10-го марта 1915 г. за № 1112, сообщивъ нижегородскому губернатору объ отпускѣ въ распоряженіе нижегородскаго губернскаго земства ссуды и пособія 51.893 р. на мѣропріятія по огнестойкому строителству въ теченіе 1915 г., присовокупило, что выдача земству суммъ, назначенныхъ ему въ ссуду, должна производиться лишь по представленіи ему, г. губернатору, губернской управой основанныхъ на надлежащемъ уполномочіи губернскаго земскаго собранія заемныхъ обязательствъ.

Представляя объ этомъ, губернская управа имѣетъ честь предложить губернскому земскому собранію снабдить управу полномочіемъ на выдачу заемныхъ обязательствъ какъ на отпускаемую нынѣ ссуду, такъ и на другія суммы, которыя будутъ отпущены главнымъ управленіемъ землеустройства и земледѣлія, согласно возбужденныхъ губернскимъ земскимъ собраніемъ ходатайствъ о ссудахъ.

---



## Объ избраніи кандидата въ члены правленія кассы городского и земскаго кредита.

Министерство Внутреннихъ Дѣлъ 16 мая 1915 года за № 3316 увѣдомило нижегородскаго губернатора, что согласно ст. 5 ВЫСОЧАЙШЕ утвержденнаго 26 іюня 1912 г. устава кассы городского и земскаго кредита одинъ изъ членовъ правленія названной кассы назначается на трехлѣтній срокъ, въ установленномъ симъ закономъ порядкѣ, изъ числа лицъ, избранныхъ для сего городскими думами губернскаго города, и другой—губернскими земскими собраніями. Въ виду сего и такъ какъ срокъ полномочій, на который были избраны и назначены въ 1912 году члены отъ городовъ и отъ земствъ въ правленіе кассы городского и земскаго кредита, истекаетъ въ текущемъ году, Министерство просило г. губернатора предложить земскому собранію избрать кандидата для замѣщенія названныхъ должностей.

Вслѣдствіе предложенія г. губернатора отъ 27 мая за № 1335 губернская управа имѣетъ честь просить губернское земское собраніе объ избраніи кандидата въ члены правленія кассы городского и земскаго кредита.

## По ходатайству служащихъ губернской управы объ увеличеніи содержанія.

Служащими губернской управы подано заявленіе, въ которомъ они, ссылаясь на вздорожаніе жизни, ходатайствуютъ объ увеличеніи содержанія главнымъ образомъ тѣмъ, кто получаетъ менѣе 100 руб. въ мѣсяцъ.

Признавая основательность просьбы служащихъ, губернская управа находитъ, что вопросъ о штатномъ окладѣ содержанія слѣдуетъ поставить въ ближайшемъ очередномъ губернскомъ земскомъ собраніи, теперь же, въ виду дѣйствительнаго вздорожанія цѣнъ на продовольствіе и другіе предметы первой необходимости, слѣдуетъ придти на помощь служащимъ, наиболѣе нуждающимся, выдачей пособія, а по страховому отдѣлу управы временнымъ увеличеніемъ содержанія, при чемъ увеличеніе служащимъ содержанія страхового отдѣла можно отнести на средства запаснаго страхового капитала, а пособія остальнымъ служащимъ на запасную сумму по смѣтѣ 1915 г., наличность которой равняется 29.000 р.

Губернская управа имѣетъ честь просить губернское собраніе открыть управѣ кредитъ на выдачу пособій служащимъ изъ запасной суммы 1915 г. въ размѣрѣ 3000 руб. и на временное увеличеніе содержанія служащимъ страхового отдѣла управы изъ запаснаго страхового капитала 1000 руб., поручивъ управѣ назначеніе пособій и



временное увеличеніе содержанія производить наиболѣе нуждающимся служащимъ, по выясненіи ихъ имущественнаго и семейнаго положенія, при чемъ оказывать пособія и увеличеніе содержанія служащимъ, живущимъ въ Н.Новгородѣ, получающимъ жалованье ниже 75 руб. въ мѣсяцъ и не пользующимся столомъ и квартирой отъ земства.



# ДОКЛАДЫ

## Нижегородской Губернской Земской Управы

### Чрезвычайному Нижегородскому Губернскому Земскому Собранию

*30-го августа 1915 года.*

\*\*\*

**О помощи выписаннымъ изъ лазаретовъ нижнимъ воинскимъ чинамъ, уроженцамъ западныхъ губерній, которымъ по условіямъ переживаемаго времени невозможно вернуться на родину.**

За послѣднее время стали повторяться случаи обращенія въ губернскую управу за помощью со стороны воинскихъ чиновъ, уроженцевъ западныхъ губерній, выписанныхъ изъ находящихся въ Нижнемъ-Новгородѣ лазаретовъ. Одни изъ нихъ уволены навсегда отъ военной службы, другіе — уволены до возстановленія здоровья въ отпускъ, но отправиться на родину, по обстоятельствамъ переживаемаго времени, не могутъ.

Просьбы воинскихъ чиновъ этой категоріи губернская управа удовлетворяетъ временнымъ помѣщеніемъ ихъ въ пріютъ увѣчныхъ воиновъ имени генерала Григорьева, но число мѣстъ въ пріютѣ ограничено, и средствъ на его расширеніе въ распоряженіи управы не имѣется, а потому управа, считая необходимымъ и впредь приходить на помощь воинамъ, лишеннымъ возможности вернуться на родину, имѣетъ честь просить губернское собраніе открыть въ ея распоряженіе на эту потребность кредитъ въ размѣрѣ до 5-ти тысячъ рублей изъ запасной суммы по смѣтѣ 1915 г.



**Копія съ отношенія макарьевской уѣздной земской управы отъ 27 августа 1915 г. за № 2877 въ нижегородскую губернскую земскую управу для доклада экстренному губернскому земскому собранію 30 августа 1915 года.**

26 сего августа отъ г. нижегородскаго губернатора получено уѣздной управой предложеніе отъ 24 августа за № 1996 слѣдующаго содержанія: „макарьевскій уѣздный исправникъ донесъ мнѣ, что на предметы первой необходимости на базарѣ въ с. Лысковѣ стоятъ очень высокія цѣны, и таковыя продолжаютъ увеличиваться вслѣдствіе скупки означенныхъ продуктовъ перекупщиками.

Признавая скупку на базарахъ предметовъ первой необходимости крайне вредной для мѣстнаго населенія, предлагаю земской управѣ составить проектъ обязательныхъ постановленій объ установленіи опредѣленнаго времени для производства оптовыхъ скупокъ на базарахъ макарьевского уѣзда и внести его на обсужденіе губернскаго земскаго собранія, созываемаго 30 с. августа“.

Вопросъ о борьбѣ со скупщицествомъ неоднократно былъ предметомъ обсужденія уѣздныхъ и губернскаго земскихъ собраній, но до настоящаго времени не получилъ положительнаго рѣшенія.

Внося въ послѣдній разъ этотъ вопросъ на разсмотрѣніе 49 очереднаго уѣзднаго собранія 1913 г. и признавая его требующимъ положительнаго рѣшенія, управа предлагала собранію установить время скупки товаровъ на базарахъ уѣзда съ 11 час. утра, полагая, что проведеніемъ въ жизнь этой мѣры борьбы со скупщицествомъ будетъ достигнуто—1) сокращеніе вредной для потребителей дѣятельности скупщиковъ, 2) сокращеніе произвола въ назначеніи цѣнъ со стороны продавцовъ и 3) урегулированіе доступныхъ для потребителей цѣнъ на продукты и припасы.

49 очередное собраніе приняло докладъ управы, измѣнивъ лишь предложенное управой время скупки на базарахъ съ 11 на 10 ч. утра.

Въ настоящее время уѣздная управа, вслѣдствіе предложенія г. губернатора, покорнѣе проситъ губернскую управу внести въ созываемое 30 августа сего года экстренное губернское земское собраніе вопросъ объ установленіи времени съ 10 час. утра для оптовыхъ скупокъ товаровъ на базарахъ макарьевского уѣзда.

---

### **Объ избраніи члена губернской земской управы.**

Минувшее очередное губернское земское собраніе, въ засѣданіи 5 декабря 1914 г., постановило увеличить составъ губернской управы



однимъ членомъ управы и оставило открытымъ вопросъ о замѣщеніи этой должности въ виду отказа отъ баллотировки намѣченныхъ въ собраніи кандидатовъ.

Вслѣдствіе значительнаго увеличенія работъ въ связи съ обстоятельствами военного времени, наличный составъ губернской управы не имѣетъ возможности удовлетворить въ полной мѣрѣ всѣ предъявляемыя къ управѣ требованія, и потому управа имѣетъ честь просить губернское собраніе на остающійся срокъ текущаго трехлѣтія избрать, въ дополненіе къ настоящему составу, одного члена губернской управы съ оплатою установленнаго собраніемъ содержанія за нынѣшній годъ изъ запасной суммы по дѣйствующей смѣтѣ.

### **Объ избраніи члена Государственного Совѣта.**

За истеченіемъ срока, на который былъ избранъ въ члены Государственного Совѣта А. Б. Нейдгартъ, губернская управа имѣетъ честь предложить губернскому земскому собранію избрать члена Государственного Совѣта на новое трехлѣтіе изъ числа лицъ, имѣющихъ право быть избранными, согласно ст. 2 и 3 прил. къ ст. 12 (примѣч.) учр. Госуд. Сов. (св. зак. т. 1, ч. 2, изд. 1906 г.) и согласно отд. 2 закона 10 марта 1909 г. Списокъ этихъ лицъ при семъ представляется.



## СПИСОКЪ

лицъ, имѣющихъ право быть избранными въ члены Государственнаго Совѣта, составленный на основаніи списковъ уѣздныхъ земскихъ управъ нижегородской губерніи, согласно ст. ст. 2 и 4 прил. къ ст. 12 (прим.) Учр. Гос. Сов. (Св. Зак. т. I, ч. 2, изд. 1906 года).

### *По Ардатовскому уѣзду:*

Дурново Петръ Павловичъ.  
Звенигородскій Иванъ Дмитріевичъ, князь.  
Поликарповъ Николай Евгеньевичъ.

### *По Балажнинскому уѣзду:*

Килевейнъ Георгій Робертовичъ.

### *По Васильскому уѣзду:*

Демидовъ Александръ Александровичъ.  
Демидовъ Валерій Аркадьевичъ.  
Демидовъ Павелъ Аркадьевичъ.  
Зененко Семень Николаевичъ.

### *По Горбатовскому уѣзду:*

Голицынъ Левъ Сергѣевичъ, князь.  
Голубевъ Александръ Діомидовичъ.  
Погуляевъ Сергѣй Тимофеевичъ.  
Шереметевъ Александръ Дмитріевичъ, графъ.  
Кондратовъ Михаилъ Дмитріевичъ.

### *По Княгининскому уѣзду:*

Инсарскій Василій Александровичъ.  
Михайловъ Андрей Петровичъ.  
Нейдгартъ Дмитрій Борисовичъ.  
Нейдгартъ Алексѣй Борисовичъ.  
Прутченко Сергѣй Михайловичъ.  
Прутченко Николай Михайловичъ.  
Фонъ-Бринъ Михаилъ Сергѣевичъ.



*По Лукояновскому уѣзду:*

Русиновъ Александръ Михайловичъ.  
Струговщиковъ Александръ Александровичъ.

*По Макарьевскому уѣзду:*

Левашовъ Валерій Валеріевичъ.  
Стоговъ Николай Евграфовичъ.  
Хвошинскій Владимиръ Васильевичъ.

*По Нижегородскому уѣзду:*

Орловъ-Давыдовъ Алексѣй Анатоліевичъ, графъ.  
Садоковъ Александръ Константиновичъ.  
Толстой Петръ Ивановичъ, графъ.  
Остафьевъ Александръ Алексѣевичъ.  
Смирновъ Николай Николаевичъ. (Старшій).  
Савельевъ Александръ Александровичъ.

*По Семеновскому уѣзду:*

Волконскій Александръ Михайловичъ, князь.  
Сатинъ Иванъ Ивановичъ.  
Листовъ Владимиръ Николаевичъ.  
Ермоловъ Михаилъ Алексѣевичъ.

*По Сергачскому уѣзду:*

Бобоѣдовъ Николай Владимировичъ.  
Листовъ Владимиръ Николаевичъ.  
Приклонской Николай Петровичъ.  
Урусовъ Владимиръ Михайловичъ, князь.  
Урусовъ Федоръ Михайловичъ, князь.

---



# ДОКЛАДЫ

## Нижегородской Губернской Земской Управы

### 51 Очередному Нижегородскому Губернскому Земскому Собранію.

#### По Распорядительному Отдѣленію.

#### Докладъ № 1-й

**объ отвѣтахъ на ходатайства губернскаго земскаго собранія и объ отмѣнѣ постановленій собранія.**

На возбужденныя по порученію губернскаго земскаго собранія губернской управою ходатайства поступили слѣдующіе отвѣты:

1) Главное управленіе по дѣламъ мѣстнаго хозяйства отношеніемъ отъ 3 декабря 1914 г. за № 12311 увѣдомило г. нижегородскаго губернатора, что Министерствомъ Внутреннихъ Дѣлъ, на основаніи п. 4 ст. 83 и 85 полож. о зем. учр. и ст. 28 под. пенс. кас. служ. зем. учр., утверждено постановленіе губернскаго земскаго собранія о разрѣшеніи займа изъ пенсiоннаго капитала до 345.615 р., срокомъ до 16—8 лѣтъ, на покрытіе расходовъ, произведенныхъ въ счетъ смѣтъ будущихъ лѣтъ съ тѣмъ, чтобы: 1) размѣръ роста на заимствуемыя суммы былъ опредѣленъ не ниже 4 $\frac{1}{2}$ % годовыхъ, 2) губернскимъ земствомъ были возмѣщены пенсiонному капиталу могущія произойти, въ случаѣ реализаціи принадлежащихъ этому капиталу процентныхъ бумагъ, для выдачи испрашиваемой ссуды, потери на курсѣ означенныхъ бумагъ, считая стоимость ихъ по биржевому курсу на 31 декабря 1913 года, 3) причитающіеся на уплату процентовъ и погашеніе капитальнаго долга взносы включались въ ежегодныя смѣты губернскаго земства, въ число его обязательныхъ расходовъ и 4) губернской земской управой, въ возможно непродолжительномъ времени, былъ представленъ въ Министерство Внутреннихъ Дѣлъ подробный планъ погашенія испрашиваемаго займа.

Объ этомъ г. губернаторъ извѣстилъ губернскую управу предложеніемъ отъ 10 декабря 1914 г. за № 2770.



2) Министерство Внутренних Дѣлъ, предложеніемъ отъ 24 августа 1915 г. за № 6038 увѣдомило г. нижегородскаго губернатора, что имъ, на основаніи п. 4 ст. 83 полож. о земск. учр. и ст. 28 полож. пенс. кассы служащ. въ земск. учр., утверждено постановленіе губернскаго земскаго собранія о разрѣшеніи губернскому земству займа изъ пенсіоннаго капитала до 100 тыс. р. для оказанія помощи семьямъ призванныхъ на дѣйствительную военную службу, срокомъ на 25 л., изъ 4<sup>1</sup>/<sub>2</sub>% годовыхъ и съ тѣмъ, чтобы были выполнены условія, приведенныя выше, въ разрѣшеніи займа изъ того же капитала до 345.615 руб.

Объ этомъ г. нижегородскій губернаторъ увѣдомилъ губернскую управу 4 сентября 1915 г. за № 2110.

3) Въ предложеніи отъ 12 августа 1915 г. за № 1903-мъ г. губернаторъ сообщилъ губернской управѣ слѣдующее:

„По ходатайству балахнинскаго уѣзднаго земскаго собранія, поддержанному губернскимъ земскимъ собраніемъ, о повышеніи платы за поставку подводъ во время передвиженія частей войскъ въ лагеря, объ увеличеніи платежной нормы за расквартированіе войскъ въ предѣлахъ чернорѣцкой и мысовской волостей и о возмѣщеніи крестьянамъ названныхъ волостей расходовъ за прежнее время по поставкѣ подводъ, Министерство Внутреннихъ Дѣлъ, отношеніемъ отъ 27. июля за № 5258, увѣдомило меня, что, согласно съ заключеніемъ военнаго вѣдомства, оно признаетъ возбужденіе въ законодательномъ порядкѣ вопроса объ увеличеніи платы за поставленныя при передвиженіи войскъ подводы, по одному частному случаю, вслѣдствіе вызываемыхъ осуществленіемъ указанной мѣры весьма значительныхъ расходовъ, не отвѣчающимъ условіямъ переживаемыхъ событій и по существу несвоевременнымъ.

Вмѣстѣ съ симъ однако Министерство полагаетъ, что, въ случаѣ дѣйствительной обременительности лежащей на населеніи чернорѣцкой и мысовской волостей повинности по поставкѣ подводъ для потребностей войскъ, въ обязанность балахнинскаго земства входитъ озаботиться принятіемъ мѣръ къ облегченію населенія названныхъ волостей въ отбываніи имъ указанной повинности, путемъ болѣе равномерной ея раскладки подлежащими селеніями, если поименованное земство не считаетъ почему либо возможнымъ принять, по примѣру другихъ земствъ, на земскія средства доплату разницы между дѣйствительной стоимостью подводы и установленнымъ за нее вознагражденіемъ отъ казны.

По поводу же прочихъ частей упомянутаго ходатайства Министерство Внутреннихъ Дѣлъ отмѣтило, что увеличеніе платы за расквартированіе войскъ въ селеніяхъ чернорѣцкой и мысовской волостей могло бы быть достигнуто путемъ повышенія указанныхъ селеній



въ высшіе разряды мѣстностей по исчисленію квартирныхъ окладовъ о чемъ нижегородскому губернскому распорядительному комитету, какъ учрежденію, вѣдающему расквартированіемъ войскъ въ губерніи, и надлежало бы войти съ соотвѣтствующимъ по сему предмету представленіемъ, въ порядкѣ ст. 480 уст. зем. пов. Что же касается, наконецъ, возмѣщенія крестьянамъ перечисленныхъ волостей расходовъ по поставкѣ ими подводъ за прежнее время, то вопросъ о такомъ возмѣщеніи, какъ связанный съ общимъ вопросомъ о повышеніи платы за подводъ, по изложеннымъ въ отношеніи сего послѣдняго вопроса соображеніямъ, не можетъ получить въ настоящее время разрѣшенія въ желательномъ для земства смыслѣ“.

4) Департаментъ желѣзнодорожныхъ дѣлъ, отношеніемъ отъ 6 августа за № 13915 увѣдомилъ г. нижегородскаго губернатора, что по поводу ходатайства нижегородскаго губернскаго земскаго собранія о пониженіи тарифа на перевозку донецкаго каменнаго угля до Нижняго-Новгорода, тарифнымъ комитетомъ въ засѣданіяхъ 17 апрѣля и 7 мая с. г. были пересмотрѣны всѣ тарифы на перевозку каменно-угольныхъ грузовъ, древеснаго угля и торфа въ цѣляхъ выработки тѣхъ новыхъ тарифовъ, которые подлежатъ введенію въ дѣйствіе въ будущемъ при болѣе или менѣе нормальныхъ условіяхъ жизни страны. Согласно такому рѣшенію тарифнаго комитета, будетъ примѣняться для каменнаго угля и кокса, взамѣнъ нынѣ дѣйствующей общей схемы, новая схема, которая на разстояніи около 1500 верстъ (разстояніе изъ донецкаго бассейна до Нижняго-Новгорода) даетъ пониженіе дѣйствующихъ платъ, такъ что установленіе особаго исключительнаго тарифа въ семъ сообщеніи явилось бы излишнимъ. Что же касается настоящаго времени, то по переживаемымъ нынѣ обстоятельствамъ не представляется возможнымъ идти на какое либо пониженіе тарифовъ, а потому ходатайство нижегородскаго губернскаго земскаго собранія, возбужденное еще въ 1913 году и имѣвшее въ виду бывшія въ то время нормальныя условія жизни, врядъ ли можетъ быть въ настоящее время удовлетворено.

Объ изложенномъ г. губернаторъ увѣдомилъ губернскую управу предложеніемъ отъ 17 августа 1915 г. за № 1933 и присовокупилъ, что если отвѣтомъ департамента земское собраніе не будетъ удовлетворено, то объ этомъ онъ проситъ ему представить, съ приложеніемъ копіи журнала собранія.

Сообщая приведенные выше отвѣты губернскому земскому собранію, губернская управа имѣетъ честь доложить вмѣстѣ съ этимъ нижеслѣдующее постановленіе нижегородскаго губернскаго по земскимъ и городскимъ дѣламъ присутствія, состоявшееся 7 февраля 1915 года.



„Губернаторъ, на основаніи ст. 88 полож. о зем. учр., передалъ на разсмотрѣніе губернскаго по земскимъ и городскимъ дѣламъ присутствія постановленіе 50 очередного нижегородскаго губернскаго земскаго собранія, засѣданія 8 м. декабря, коимъ признано не подлежащей внесенію въ смѣту расходовъ княгининскаго уѣзднаго земства на 1915 г. недоимка по пособію казнѣ въ суммѣ 3652 руб. 50 к. на содержаніе княгининскаго городского училища за 1912 и 1913 г.г.

Обстоятельства дѣла. Губернаторъ на основаніи ст. 14 прил. къ ст. 6 пол. о зем. учр. въ предложеніи отъ 27 м. ноября за № 2687 сообщилъ губернскому земскому собранію, что по свѣдѣніямъ нижегородской казенной палаты за княгининскимъ уѣзднымъ земствомъ состоитъ недоимка по пособію казнѣ на содержаніе княгининскаго городского училища въ суммѣ 3652 руб. 50 коп. за 1912 и 1913 г.г., каковая въ смѣту расходовъ на 1915 годъ не внесена. Принимая во вниманіе, что, согласно примѣчанію къ ст. 2 прилож. къ ст. 6 полож. о зем. учр., производство опредѣленныхъ земскими учрежденіями ежегодныхъ пособій на содержаніе состоящихъ въ вѣдѣніи правительства учебныхъ заведеній, по принятіи сихъ пожертвованій правительствомъ, обязательно для земскихъ учрежденій, губернаторъ предложилъ губернскому собранію внести въ смѣту расходовъ княгининскаго уѣзднаго земства по § V ст. 3 п. „а“ означенную выше недоимку въ суммѣ 3652 р. 50 к. Предложеніе это въ числѣ другихъ замѣчаній г. губернатора на уѣздныя земскія смѣты передано было губернскимъ земскимъ собраніемъ въ редакціонную комиссію, которая при обсужденіи его выслушала объясненіе предсѣдателя княгининской земской управы, заявившаго, что ассигновка на содержаніе княгининскаго городского училища отсутствуетъ въ смѣтѣ потому, что такого училища въ г. Княгининѣ нѣтъ, не было его и въ 1912 и 1913 гг. Это училище преобразовано въ высшее начальное училище, которое по закону должно содержаться всецѣло на средства казны, тѣмъ болѣе, что при преобразованіи городского училища въ высшее начальное уѣздное земство не было запрошено, согласится ли оно на продленіе выдачи пособія на содержаніе училища послѣ его преобразованія. Основываясь на этомъ заявленіи, редакціонная комиссія пришла къ заключенію, что при указанныхъ обстоятельствахъ пособіе со стороны княгининскаго земства на содержаніе княгининскаго городского училища, съ момента преобразованія его въ высшее начальное училище, стало расходомъ для земства необязательнымъ, почему земство и имѣло по закону право исключить его изъ своей смѣты. Въ виду сихъ соображеній комиссія не нашла возможнымъ согласиться съ замѣчаніемъ г. губернатора о необходимости внесенія въ смѣту означеннаго пособія, какъ расхода по его мнѣнію обязательнаго.

Означенное заключеніе редакціонной комиссіи губернскимъ земскимъ собраніемъ принято въ засѣданіи 8 м. декабря. Между тѣмъ



изъ смѣтъ княгининскаго уѣзднаго земства за 1912 и 1913 гг. и представленія княгининской земской управы за № 6417, видно, что пособіе на содержаніе княгининскаго городского училища въ 1912 и 1913 гг. вносило въ смѣту расходовъ, образовавшаяся же за эти годы недоимка въ суммѣ 3652 р. 50 к. въ смѣту 1915 года не внесена, по объясненію управы, въ виду того, что она считала ее невыполненнымъ расходомъ за смѣту 1912 и 1913 годовъ, подлежащимъ пополненію изъ наличныхъ земскихъ средствъ и недоимокъ, числящихся за населеніемъ, такъ какъ пособіе это вошло въ раскладку соотвѣствующихъ годовъ. Пособіе казнѣ по содержанію названнаго училища за 1915 г. въ суммѣ 2435 р. внесено въ § V ст. 3 лит. „а“ расходной смѣты этого года. Въ виду заявленія предсѣдателя губернской земской управы о томъ, что въ докладѣ редакціонной комиссіи вкралась, вѣроятно, ошибка въ томъ, что по объясненію предсѣдателя княгининской уѣздной земской управы ассигновка на содержаніе княгининскаго городского училища отсутствуетъ въ смѣтѣ, дѣло это было снято съ очереди въ засѣданіи присутствія 23 декабря 1914 г., и губернское присутствіе отношеніемъ отъ 30 того же декабря запросило губернскую земскую управу о томъ, вносится ли въ дѣйствительности въ смѣту ассигновка на содержаніе княгининскаго городского училища, въ отвѣтъ на что губернская земская управа сообщила, что вопросъ о внесеніи въ смѣту ассигновки на содержаніе городского училища обсуждался 50 очереднымъ губернскимъ земскимъ собраніемъ въ первый разъ.

Справка. Директоръ народныхъ училищъ нижегородской губерніи отношеніемъ отъ 3 м. января за № 36 сообщилъ, что въ пособіе государственному казначейству на содержаніе княгининскаго городского училища княгининскимъ уѣзднымъ земствомъ было ассигновано къ ежегодному отпуску по 2435 р., а именно: 1000 р. постановленіемъ отъ 7 февраля 1880 г., на княгининское 2-хъ классное городское училище, 1060 р. на княгининское 3-хъ классное городское училище, постановленіемъ отъ 17 сентября 1883 г. и 375 р. отъ 17 сентября 1884 г. Всѣ означенныя постановленія не имѣютъ характера условностей, а равно въ нихъ нѣтъ и указаній, что съ преобразованиемъ городскихъ училищъ въ другой типъ земство освобождается отъ принятыхъ обязательствъ. Поэтому никакихъ недоразумѣній относительно земскихъ взносов въ доходъ казны преобразование 2-хъ класснаго городского училища въ 3-хъ классное, 3-хъ класснаго въ 4-хъ классное не вызывало. Преобразование 4-хъ класснаго городского училища въ высшее начальное, по закону 25 іюня 1912 г., училище нисколько не нарушило интересовъ земства, такъ какъ и по преобразованіи означенное учебное заведеніе сохранило то же назначеніе.

Постановили:

Разсмотрѣвъ обстоятельства настоящаго дѣла, въ связи съ приведенными справками, губернское присутствіе находитъ, что княги-



нинское уѣздное земство отъ платежа пособія казнѣ на содержаніе городского училища установленнымъ въ законѣ порядкомъ не освобождается, и съ преобразованиемъ княгининскаго городского училища въ высшее начальное училище оно сохранило тоже назначеніе и тотъ же характеръ низшаго учебнаго заведенія и лишь съ большей полнотою выполняетъ задачи, положенныя въ основу для городскихъ училищъ, а потому къ означенному училищу долженъ быть примѣненъ законъ, изложенный въ примѣчаніи къ ст. 2 прил. къ ст. 6 пол. о зем. учр., согласно коему производство опредѣленныхъ земскими учреждениями ежегодныхъ пособій на содержаніе состоящихъ въ вѣдѣніи правительства учебныхъ заведеній, по принятіи сихъ пожертвованій правительствомъ, обязательно для земскихъ учреждений, если въ постановленіяхъ о назначеніяхъ таковыхъ пособій не сдѣлано указаній относительно срочности или условности означенныхъ выдачъ и если правительство не изъяситъ согласія на прекращеніе дальнѣйшаго отпуска оныхъ. Такое рѣшеніе вопроса находитъ себѣ подтвержденіе въ указѣ Правительствующаго Сената отъ 28 августа 1909 г. за № 8109 разъяснившемъ, что съ преобразованиемъ уѣзднаго училища въ городское уплата пособія казнѣ, назначеннаго городомъ, является также обязательной. Что же касается вопроса о внесеніи въ смѣту образовавшейся недоимки отъ неуплаты казнѣ означеннаго пособія, то на основаніи циркуляра Министерства Внутреннихъ Дѣлъ отъ 3 марта 1903 г. за № 11/2321 земства и города должны вносить въ смѣты даннаго года полностью всѣ обязательные расходы, какъ причитающіеся на этотъ годъ, такъ и невыполненные по смѣтамъ предшествующихъ лѣтъ, если не послѣдовало въ установленномъ порядкѣ разрѣшенія на отсрочку или разсрочку уплаты ихъ, и ни въ какомъ случаѣ не могутъ зачислять такихъ расходовъ въ недоимку передъ казною.

Въ виду изложеннаго, губернское присутствіе опредѣляетъ: означенное постановленіе губернскаго земскаго собранія, за нарушеніемъ ст. 2 прил. къ ст. 6 пол. о зем. учр. съ примѣчаніемъ къ ней, отмѣнить, о чемъ сообщить губернской земской управѣ для соотвѣтствующаго исполненія“.

## Докладъ № 2-й

### о разрѣшеніи открытія базаровъ и ярмарокъ.

*1. Объ открытіи осенней ярмарки въ селѣ Павловѣ, Горбатовскаго уѣзда.*

Въ с. Павловѣ существуетъ весенняя однодневная, такъ называемая „девятая“ ярмарка, на которой производится торговля бакалейнымъ, кожевеннымъ и щепнымъ товаромъ.

Нынѣ павловское сельское общество ходатайствуетъ о разрѣшеніи открытія въ с. Павловѣ семидневной богословско-покровской



ярмарки съ 26 сентября по 2 октября. На этой ярмаркѣ ожидается оживленная торговля не только указанными выше товарами, но еще и хлѣбными (рожью, овсомъ, ржаной мукой, разнымъ кормомъ для скота, плодами, овощами и прочими продуктами первой необходимости), приобретаемыми теперь изъ третьихъ рукъ по крайне повышенной цѣнѣ. Павлово, какъ большое торгово-промышленное село, имѣющее до 20.000 жителей, является крупнымъ потребителемъ всякихъ продуктовъ сельскаго хозяйства и потому нуждается въ осеннемъ запасѣ ихъ.

Горбатовское уѣздное земское собраніе ходатайство павловскаго сельскаго общества поддерживаетъ.

Губернская управа полагала бы открытіе ярмарки въ с. Павловѣ ежегодно съ 26 сентября по 2 октября включительно на томъ же мѣстѣ, гдѣ бываетъ весенняя ярмарка, разрѣшить.

## *II. Объ открытіи базара въ с. Василевкѣ, Лукояновскаго уѣзда.*

Василевское сельское общество, лукояновскаго уѣзда, ходатайствуетъ о разрѣшеніи открытія базара въ с. Василевкѣ еженедѣльно по воскресеньямъ, съ подторжьемъ въ субботу.

На запросъ губернской управы никитинское волостное правленіе сообщило слѣдующія свѣдѣнія, относящіяся къ данному вопросу.

Село Василевка имѣетъ въ себѣ 470 домовъ, въ ближайшихъ къ нему селеніяхъ имѣется: въ с. Никитинѣ, отстоящемъ отъ Василевки въ 7 верстахъ, 800 домовъ, въ с. Кріушѣ, въ 7 же верстахъ, 400 домовъ, въ с. Шагаевѣ, отстоящемъ въ 4 верстахъ—200 домовъ, въ д. Старой Федоровкѣ, находящейся въ 7 верстахъ—300 домовъ, въ с. Маресевѣ, находящемся въ 7 верстахъ—300 домовъ и въ д. Натальинкѣ, отстоящей въ 2 верстахъ—70 домовъ. Село Василевка отъ базарныхъ селеній отстоитъ: отъ зашт. гор. Починокъ въ 20 верстахъ, отъ с. Ново-Троицкаго, Пензенской губ., въ 20 верстахъ и отъ с. Вертилева, тоже Пензенской губ., въ 15 верстахъ. Необходимость открытія базара въ с. Василевкѣ вызывается во первыхъ дальностью ѣзды на базары со своими товарами (жители с. Василевки занимаются выдѣлкою дугъ, саней и колесъ), во вторыхъ неудобствомъ поѣздокъ на ближайшіе базары во время весенней распутицы, т. е. дороги на нихъ пролегаютъ низинами. На базарѣ предполагается сбывать, кромѣ упомянутыхъ издѣлій, хлѣбъ, коноплю и другіе продукты сельскаго хозяйства.

Подъ базаръ кр-не отводятъ участокъ земли, находящійся въ центрѣ села, около церкви и часть, примыкающую къ ней, носящую названіе „Стравокъ“. Величина площади, судя по присланному чертежу, равна приблизительно двумъ десятинамъ.



Осматривавшій по порученію губернской управы участокъ врачъ Рабиновичъ сообщилъ, что часть отведеннаго подъ базаръ мѣста, мѣрою до  $\frac{3}{4}$  десятины, находящаяся около церкви, представляетъ собой ровную площадь; рядомъ же съ нею, съ южной, западной и восточной стороны церкви мѣсто имѣетъ видъ террасъ, спуски съ горы неровные, ямистые; правильныхъ канавъ нѣтъ; стокъ грязныхъ и дождевыхъ водъ проложилъ себѣ неровный извилистый путь и образовалъ ручеекъ, идущій потомъ параллельно протекающей селомъ рѣчкѣ Ирсети. Между ручейкомъ и рѣчкой имѣется ровное, но низменное мѣсто—луговина, шириною въ 60—65 саж. (судя по чертежу около одной десятины).

Имѣющіяся въ селѣ торговыя лавки всѣ расположены по упомянутымъ выше склонамъ горы, по которымъ близъ дороги, ведущей къ церкви, спускается грязная вода. Устройство базара на луговинѣ, по мнѣнію врача, недопустимо съ санитарной точки зрѣнія, такъ какъ близость болотистой мѣстности и рѣчки послужитъ, благодаря базару, загрязненію рѣчки, изъ которой населеніе пользуется водой для питья, хотя колодцы въ селѣ имѣются почти при каждомъ домѣ, не считая двухъ общественныхъ, изъ которыхъ одинъ, впрочемъ, очень засоренъ палками, вѣтками, рядомъ растущихъ ветелъ и стружками. Площадь же наверху около церкви для базара мала. Относительно дня базара губернская управа находитъ необходимымъ сообщить слѣдующее:

Епископъ нижегородскій и арзамасскій, преосвященный Іоакимъ сообщилъ г. нижегородскому губернатору, что священникъ с. Василевки проситъ принять мѣры къ воспрепятствованію открытію базара въ воскресный день, при этомъ обращаетъ вниманіе его преосвященства на то, что хожденіе на заработки прихожанъ упомянутаго села въ Сибирь и другія мѣста и такъ уже развратило молодежь и довело ее до крайности, такъ что среди молодежи допустить какой либо противорелигіозный поступокъ не только не заслуживаетъ порицанія, но даже одобряется. Отсюда—непосѣщеніе молодежью храма Божія въ воскресные и праздничные дни стало ужъ нерѣдко. Если же базаръ будетъ въ воскресные и праздничные дни, то коммерческіе интересы отвлекутъ отъ храма не только разнузданную молодежь, но и престарѣлыхъ людей—ремесленниковъ. Вслѣдствіе этого преосвященный просилъ губернатора о недопущеніи базара въ с. Василевкѣ по воскреснымъ днямъ, съ подторжьемъ въ субботу, въ цѣляхъ огражденія святости воскреснаго дня, т. к. базаръ принесетъ съ собою пьянство, охлажденіе къ молитвѣ и проч. въ средѣ мѣстнаго населенія.

Представляя объ изложенномъ, губернская управа имѣетъ честь доложить, что въ селѣ Василевкѣ торговля разными лѣсными матеріалами, а также мукой и другими продуктами сельскаго хозяйства



фактически давно уже существуетъ. Отсюда получается выводъ, что базарная торговля въ этомъ селѣ можетъ получить развитіе, и поэтому открытіе здѣсь базара желательно. Что касается мѣста подъ базаръ, то оно въ настоящемъ его видѣ, хотя и не отвѣчаетъ санитарнымъ требованіямъ, но, повидимому, его можно упорядочить, и открытіе базара даетъ для этого поводъ, безъ котораго крестьяне едва ли бы когда привели отводимое ими подъ базаръ мѣсто въ желательное съ санитарной точки зрѣнія состояніе. Въ виду чего губернская управа предлагаетъ разрѣшить открытіе еженедѣльнаго базара въ с. Василевкѣ, обязавъ крестьянъ этого села, предварительнаго открытія базара, отводимое подъ базаръ мѣсто благоустроить въ санитарномъ отношеніи по указаніямъ, какія дастъ губернская управа. Относительно дня базара, управа, имѣя въ виду, что теперь торговля въ Василевкѣ производится по воскресеньямъ, полагаетъ, что этотъ день и является наиболѣе удобнымъ. Въмѣстѣ съ тѣмъ, въ виду приведенныхъ выше соображеній его преосвященства, управа полагала бы подторжья въ субботу не разрѣшать, а базаръ въ воскресенье открывать не ранѣе 10 час. утра; на случай, если для жителей села Василевки представится это неудобнымъ, уполномочить управу на разрѣшеніе открытія базара въ какой либо другой день недѣли, по ея усмотрѣнію и соглашенію съ обществомъ с. Василевки, съ подторжествомъ наканунѣ базара.

### III. *Объ открытіи базара въ селеніяхъ Вязовкѣ и Каменкахъ-Никольскихъ, Нижегородскаго уѣзда.*

Прошлагоднему очередному губернскому земскому собранію губернской управой было доложено ходатайство вязовскаго сельскаго общества о разрѣшеніи открытія базара въ с. Вязовкѣ еженедѣльно по вторникамъ въ виду отдаленности этого села отъ существующихъ базаровъ. При этомъ управа доложила, что по ея мнѣнію базаръ въ с. Вязовкѣ могъ бы развиваться, т. к. потребность въ немъ имѣется, но, въ виду малаго размѣра площади, отведенной крестьянами подъ базаръ, и возможнаго при открытіи его на этой площади стѣсненія проѣзда по проходящему чрезъ село тракту, управа не находила возможнымъ разрѣшить открытіе базара на этомъ участкѣ, почему полагала: 1) предложить крестьянамъ с. Вязовки отвести для этой цѣли другое мѣсто, внѣ села; 2) на случай если крестьяне отведутъ такое мѣсто, поручить управѣ произвести санитарный осмотръ его и уполномочить управу на выдачу разрѣшенія на открытіе базара на вновь отведенномъ мѣстѣ еженедѣльно по вторникамъ.

Вмѣстѣ съ тѣмъ губернская управа доложила собранію поступившее передъ открытіемъ сессіи собранія сообщеніе нижегородской уѣздной земской управы отъ 19 ноября 1914 г. за № 7822 относительно ходатайства крестьянъ с. Каменокъ-Никольскихъ объ открытіи базара въ ихъ селѣ. Въ сообщеніи этомъ уѣздная управа заявляетъ,



что уѣздное собраніе, хотя и высказалось за желательность открытія базара въ с. Вязовкѣ, но въ настоящее время управа полагаетъ, что одновременное существованіе базаровъ въ обоихъ названныхъ селеніяхъ Вязовкѣ и Каменкахъ, въ разстояніи 8 верстъ одно отъ другаго, едва ли явится цѣлесообразнымъ. При выборѣ между указанными двумя пунктами предпочтеніе, по мнѣнію уѣздной управы, должно быть отдано с. Каменкамъ, которое въ большей мѣрѣ является центромъ района, чѣмъ с. Вязовка. Кромѣ того, здѣсь находятся: почтово-телеграфное отдѣленіе, больница, агрономическій и прокатно-зерноочистительный пунктъ и др. учрежденія, привлекающія къ себѣ населеніе обслуживаніемъ его разнообразныхъ нуждъ. Отъ ближайшаго базарнаго пункта—с. Борисова, село Каменки расположено нѣсколько ближе, чѣмъ с. Вязовка (въ 12 верстахъ), а отъ Н.-Новгорода значительно дальше (въ 30 верстахъ).

Губернское земское собраніе, въ засѣданіи 29 ноября постановило: вопросъ о базарѣ въ с. Вязовкѣ отложить и рассмотреть его въ связи съ ходатайствомъ объ открытіи базара въ с. Каменкахъ.

Изъ представленнаго крестьянами с. Каменокъ чертежа видно, что подъ базаръ отводится площадь, имѣющаяся въ серединѣ села, равная 2640 саж., и часть улицы, ширина которой равна 22 саженьямъ.

Санитарный врачъ губернскаго земства А. Г. Нечаевъ, осматривавшій площадь по порученію губернской управы, нашелъ, что мѣсто отведенное подъ базаръ высокое, довольно ровное, сухое, съ значительнымъ уклономъ къ протекающей подъ селомъ рѣчкѣ Ункорю. Кромѣ церкви, обнесенной каменной оградой, стараго кладбища въ деревянной оградѣ и небольшого пожарнаго сарая, никакихъ другихъ строеній не имѣется. Отведенный участокъ ничѣмъ особенно не загрязненъ, и условій къ загрязненію его не имѣется. Въ виду изложеннаго участокъ этотъ въ санитарномъ отношеніи подъ базаръ вполне пригоденъ.

Губернская управа съ своей стороны полагала бы, въ виду высказанныхъ выше соображеній, при выборѣ пункта, гдѣ долженъ быть базаръ, въ Вязовкѣ или Каменкахъ, отдать предпочтеніе послѣднимъ, почему и предлагаетъ губернскому земскому собранію разрѣшить открытіе базара въ с. Каменкахъ-Никольскихъ еженедѣльно по вторникамъ на площади, находящейся въ центрѣ села, не открывая пока торговли въ улицѣ.

#### *IV. О разрѣшеніи открытія базара въ с. Слободскомъ, нижегородскаго уѣзда.*

Нижегородская уѣздная земская управа доложила 50 очередному уѣздному земскому собранію, что крестьяне с. Слободскаго ходатайствуютъ объ открытіи базара въ ихъ селѣ еженедѣльно по вторни-



камъ. Далѣе въ докладѣ уѣздная управа сообщила, что с. Слободское стоитъ на казанскомъ почтовомъ трактѣ, проѣздь черезъ село посторонняго народа постоянный. Жители с. Слободского въ большинствѣ занимаются отхожимъ промысломъ по р. Волгѣ; хлѣба своего, собираемаго съ надѣловъ, всѣмъ крестьянамъ недостаетъ, почему, какъ хлѣбъ, такъ и другіе жизненные продукты крестьянамъ приходится пріобрѣтать съ базаровъ, которые находятся: въ с. Работкахъ въ 15 верстахъ, с. Безводномъ—18 вер., с. Д.-Константиновъ—30 вер. и с. Борисовъ—25 вер. Въ с. Слободскомъ имѣется волостное правленіе съ почтовыми операціями, кредитное товарищество, потребительное общество и фельдшерско-акушерскій пунктъ. Въ центрѣ села имѣется обширная площадь, которую общество и предоставляетъ для базара. Въ заключеніе уѣздная управа высказалась за открытіе базара въ с. Слободскомъ, съ чѣмъ согласилось и уѣздное собраніе.

Санитарный врачъ губернскаго земства А. Г. Нечаевъ, осмотрѣвшій участокъ земли, отведенный подъ базаръ, нашелъ, что онъ имѣетъ величину около 3 тысячъ квадратныхъ сажени, находится въ центрѣ села и въ санитарномъ отношеніи является для базара вполне пригоднымъ. Кромѣ церкви, зданія волостного правленія и небольшого пожарнаго сарая, никакихъ построекъ не имѣется, что видно изъ представленнаго волостнымъ правленіемъ чертежа.

Управа полагала бы разрѣшить открытіе базара въ с. Слободскомъ еженедѣльно по вторникамъ на отведенномъ крестьянами участке земли.

*У. О расширеніи базарной площади при дер. Марьиной, Макарьевского уѣзда.*

Крестьяне макарьевского уѣзда, марьинской волости, городецкаго сельскаго общества приговоромъ, составленнымъ 5 марта 1915 года, имѣя въ виду, что съ развитіемъ торговли на ихъ марьинскомъ базарѣ, расположенномъ главнымъ образомъ на надѣльной землѣ городецкаго общества, является необходимымъ расширеніе площади для постройки торговыхъ помѣшеній и отвода мѣстъ подъ торговлю съ воезовъ, постановили: отвести для этой цѣли всю свою свободную землю, примыкающую къ ранѣе отведенной подъ базаръ землѣ и обозначенную на представленномъ ими планѣ. Изъ представленнаго чертежа видно, что площадь отводимого крестьянами городецкаго сельскаго общества участка земли равна 374 кв. саж.

Макарьевскій земскій врачъ З уч., осматривавшій отведенное мѣсто, нашелъ, что оно въ санитарномъ отношеніи ничѣмъ не отличается отъ существующей базарной площади.

Макарьевская уѣздная земская управа и марьинское волостное правленіе находятъ расширеніе базарной площади въ д. Марьинѣ необ-



ходимымъ; волостное правленіе при этомъ сообщило, что на базарѣ въ дер. Марьинѣ въ настоящее время уже возведено болѣе 40 торговыхъ и складочныхъ помѣщеній и бываетъ возовыхъ торговцевъ до 300 подводъ. На запросъ губернской управы, не имѣютъ ли чего либо противъ расширенія базарной площади за счетъ земли крестьянъ городецкаго общества крестьяне марьинскаго общества, волостное правленіе отвѣтило, что послѣднее считаетъ отводимую городецкимъ обществомъ землю своею, но доказательствъ этому ни судебныхъ, ни въ порядкѣ землеустройства не имѣютъ.

Представляя объ изложенномъ, губернская управа имѣетъ честь предложить губернскому земскому собранію разрѣшить расширеніе базарной площади въ селѣ Марьинѣ, присоединеніемъ къ существующей площади участка земли, отведенной городецкимъ обществомъ, величиною въ 374 квад. сажен.

#### *VI. О разрѣшеніи открытія базара въ с. Тепловѣ, Ардатовскаго уѣзда.*

Ардатовская уѣздная земская управа доложила уѣздному земскому собранію очередной сессіи 1913 г., что общество кр-нъ села Теплова, Шилокшанской волости, ходатайствуетъ объ открытіи въ с. Тепловѣ базара еженедѣльно по пятницамъ. Отъ сосѣднихъ базаровъ въ Ардатовѣ и Кулебакахъ Теплово отстоитъ далеко—въ 25 верстахъ, между тѣмъ болѣе удобный сбытъ и обмѣнъ жителями с. Теплова и окрестныхъ съ нимъ селеній произведеніями мѣстнаго труда, по мнѣнію уѣздной управы, необходимъ. Пятница является наиболѣе подходящимъ днемъ для базара въ селѣ Тепловѣ потому, что онъ не совпадаетъ съ базарными днями въ г. Ардатовѣ, гдѣ базаръ бываетъ по средамъ и въ Кулебакахъ, гдѣ базаръ въ субботу. Докладъ уѣзднымъ собраніемъ принятъ въ засѣданіи 27 сентября 1914 г.

На запросъ губернской управы, какія селенія окружаютъ село Теплово, съ какимъ числомъ домовъ и какіе товары предполагается сбывать и покупать на базарѣ, шилокшанское волостное правленіе 27 ноября 1913 г. и 30 мая 1914 г. сообщило, что въ ближайшихъ къ с. Теплову селеніяхъ имѣются: въ с. Гремячевѣ 420 дворовъ и въ с. Туркушахъ 220 дворовъ и что волостное правленіе развитія базара въ с. Тепловѣ не ожидаетъ, т. к. окрестныя селенія не промышленныя и не имѣютъ избытка хлѣба вслѣдствіе малоземелья; если бы же таковой избытокъ оказался, то его можно отправить по желѣзной дорогѣ, линія которой проходитъ отъ Теплова недалеко; въ 10 верстахъ имѣется развѣздъ. Общество кр-нъ села Теплова, напротивъ, предполагаетъ, что на базарахъ успѣшно будутъ сбываться хлѣбные продукты, скотъ и прочіе товары, а также лѣсные матеріалы, такъ какъ село Теплово окружаютъ довольно многолюдныя селенія: Шилокша, Ломовка, Натальино и другія, числомъ до 15 селеній, и въблизи имѣются нѣсколько лѣсопильныхъ заводовъ и хуторовъ.



Изъ представленнаго обществомъ кр-нъ с. Теплова чертежа участка земли, отведеннаго ими подъ базаръ, видно, что участокъ этотъ, хотя и небольшой (26 саж. ширины и 70 саж. длины), но онъ находится внѣ села, рядомъ съ полевымъ надѣломъ кр-нъ с. Теплова; отъ котораго, въ случаѣ надобности, и можетъ быть земля прирѣзана.

По заключенію губернскаго земскаго санитарнаго врача арзамасскаго уѣзда П. И. Мелибѣева, осматривавшаго участокъ, онъ съ санитарной точки зрѣнія является пригоднымъ для базара.

Губернская управа находила бы цѣлесообразнымъ имѣть базаръ въ с. Тепловѣ, а потому предлагаетъ открытіе его въ этомъ селѣ еженедѣльно по пятницамъ разрѣшить.

*VII. О разрѣшеніи открытія базара въ с. Хрипуновѣ, Ардатовскаго уѣзда.*

Общество кр-нъ с. Хрипунова приговоромъ отъ 19 октября 1914 г. просило ардатовское уѣздное земское собраніе объ исходатайствованіи разрѣшенія на открытіе базара въ ихъ селѣ еженедѣльно по вторникамъ. Въ основаніе своего ходатайства общество приводитъ слѣдующее.

Въ с. Хрипуновѣ около 3000 населенія; по недостаточности надѣльной земли жители стремятся обезпечить себя другою отраслью труда—промыслами и торговлею: въ селѣ имѣется около 70 промышленныхъ заведеній (маслобоекъ, мельницъ, солодорастиельныхъ заводовъ и т. п.); еженедѣльно въ Хрипуново пріѣзжаетъ не мало лицъ за продуктами мѣстнаго производства.

Уѣздная управа высказалась въ докладѣ за открытіе базара въ Хрипуновѣ, т. к. базары вблизи этого села хотя и имѣются (въ Ардатовѣ, отстоящемъ въ 8 верстахъ и въ Череватовѣ въ 12 вер.), но эти базары не будутъ служить помѣхой для хрипуновскаго базара, который предполагается открывать не въ тѣ дни, когда бываютъ базары въ этихъ селеніяхъ (въ Ардатовѣ по средамъ, а въ Череватовѣ по понедѣльникамъ). Уѣздное собраніе съ докладомъ уѣздной управы, въ засѣданіи 28 октября 1914 г., согласилось.

Врачъ ардатовскаго уѣзднаго земства Н. Д. Архангельскій, осматривавшій отведенный подъ базаръ участокъ земли, величиною, судя по чертежу, около 3 десятинъ, нашелъ его отвѣчающимъ своему назначенію въ санитарномъ отношеніи.

Губернская управа полагала бы открытіе базара въ с. Хрипуновѣ еженедѣльно по вторникамъ разрѣшить.



## Докладъ № 3-й

о такѣ на вознагражденіе рабочихъ при призывѣ ихъ на случай, указанный въ ст. 157 общ. уст. російск. жел. дорогъ.

48 очереднымъ губернскимъ земскимъ собраніемъ была установлена на трехлѣтіе съ 1913 г. такса на вознагражденіе рабочихъ при призывѣ ихъ на случай, указанный въ ст. 157 уст. російск. жел. дорогъ. \*)

Въ виду истечения срока дѣйствія этой таксы, губернская управа имѣетъ честь предложить губернскому земскому собранію установить таксу на трехлѣтіе съ 1916 года, въ прежнемъ видѣ, какъ отвѣчающую современнымъ цѣнамъ на рабочія руки, а именно:

	Одному рабочему въ день.	Одному рабочему съ лошадыю въ день.
Съ 1 октября по 1 апрѣля . . .	1 р. — к.	1 р. 50 к.
Съ 1 апрѣля по 1 октября . . .	1 р. 50 к.	2 р. — к.

\*) Общій уставъ російскихъ желѣзныхъ дорогъ.

Ст. 157. Когда съ желѣзнодорожнымъ поѣздомъ случится во время его слѣдованія несчастіе или когда поѣздъ будетъ остановленъ въ пути снѣжнымъ заносомъ, при чемъ для вызываемыхъ сими обстоятельствами работъ окажутся недостаточными всѣ, имѣющіяся въ распоряженіи желѣзной дороги рабочія средства, а увеличить ихъ посредствомъ найма не представляется возможнымъ, то, въ случаѣ заявленія о томъ управленія дороги жандармской желѣзнодорожной полиціи, сей послѣдней, по соглашенію съ общою полиціею, предоставляется, для исправленія пути и перевозки пострадавшихъ отъ несчастнаго случая людей, призывать рабочихъ мужского пола изъ ближайшихъ окрестныхъ селеній, съ необходимымъ числомъ подводъ и рабочихъ инструментовъ.

Ст. 158. Призываемыя на помощь лица перевозятся по желѣзной дорогѣ бесплатно на мѣсто происшествія и обратно и во все время отлучки ихъ изъ мѣста жительства продовольствуются распоряженіемъ управленія дороги и на ея счетъ. Сверхъ того, имъ въ присутствіи чиновъ жандармской желѣзнодорожной полиціи, выдается управленіемъ дороги немедленно по окончаніи работъ и на самомъ мѣстѣ производства оныхъ вознагражденіе за каждый день отлучки изъ мѣста жительства. Вознагражденіе сіе не можетъ быть ниже размѣра, опредѣляемаго для сего мѣстнымъ губернскимъ земскимъ собраніемъ, съ утвержденія губернатора, или губернскимъ комитетомъ по дѣламъ земскаго хозяйства, а тамъ, гдѣ не введены положенія о земскихъ учрежденіяхъ или положеніе объ управленіи земскимъ хозяйствомъ, губернскимъ по крестьянскимъ дѣламъ присутвіемъ или замѣняющимъ оное установленіемъ.

**Примѣчаніе.** Тѣми же установленіями и въ томъ же порядкѣ опредѣляются условія, которыя должны быть соблюдаемы при призывѣ рабочихъ въ указанныхъ статьяхъ 157 случаяхъ.



## Докладъ № 4-й

### о таксѣ на поденную плату лицамъ, призываемымъ для тушенія лѣсныхъ пожаровъ.

Въ виду истеченія трехлѣтія дѣйствія таксы, установленной чрезвычайнымъ губернскимъ земскимъ собраніемъ 10 іюня 1913 г., на поденную плату лицамъ, призываемымъ для тушенія лѣсныхъ пожаровъ на основаніи закона Высочайше утвержденнаго 4 декабря 1908 г. въ измѣненіе статей 181 (п. 3), 618 и 620 уст. лѣсн. (Св. зак. т. VIII, ч. I изд. 1905 г.), губернская управа имѣетъ честь предложить губернскому земскому собранію установить эту таксу на трехлѣтіе съ 1916 г. въ слѣдующемъ видѣ, соображаясь со среднею поденною платою, существовавшею въ истекающемъ трехлѣтіи:

	Варослымъ.		Подросткамъ не моложе 12 л. и не старше 17 л.	
	МУЖ.	ЖЕН.	МУЖ.	ЖЕН.
Съ весны по 1 іюля . . . . .	90 к.	60 к.	45 к.	30 к.
Съ 1 іюля по 15 августа . . . . .	1 р.	65 к.	50 к.	35 к.
Съ 15 августа до зимы . . . . .	90 к.	60 к.	45 к.	30 к.

## Докладъ № 5-й

### о таксахъ вознагражденія потерпѣвшихъ за лѣсныя порубки на трехлѣтіе съ 1916 года.

Въ 1915 году кончается трехлѣтіе, на которое 48 очереднымъ губернскимъ земскимъ собраніемъ были утверждены таксы вознагражденія за порубленный лѣсъ.

Приступая къ составленію таксъ на новое трехлѣтіе съ 1916 г., подлежащихъ утвержденію губернскаго земскаго собранія, губернская управа просила уѣздныя земскія управы, земскихъ начальниковъ нижегородской губ., мировыхъ судей г. Н.-Новгорода, мѣстныхъ управленія земледѣлія и государственныхъ имуществъ и удѣльнаго округа сообщить, не требуютъ ли какихъ либо измѣненій и дополненій нынѣ существующія таксы. Большинство изъ запрошенныхъ учреждений и лицъ нашли утвержденныя 48 очереднымъ губернскимъ земскимъ собраніемъ таксы удовлетворяющими своему назначенію.



Поправки и дополненія предложены слѣдующія.

Земскій начальникъ 1 участка ардатовскаго уѣзда, имѣя въ виду вздорожаніе лѣсныхъ матеріаловъ вообще, предлагаетъ повысить таксы на нихъ на 10%.

Арзамасская земская управа по той же причинѣ предлагаетъ повысить таксы на 50% на всѣ матеріалы кромѣ деревьевъ, имѣющихъ въ діаметрѣ пня одинъ вершокъ, такса на которыя должна быть повышена на 100%, такъ какъ въ указанномъ возрастѣ лѣсъ больше всего подвергается самовольной вырубкѣ, и уничтожаются при этомъ лучшіе экземпляры.

Земскій начальникъ 3 участка горбатовскаго уѣзда предлагаетъ въ подлежащей графѣ наименованія породъ включить орѣшникъ и таль.

Земскій начальникъ 5-го участка того же уѣзда полагаетъ, что такса подлежитъ измѣненію въ смыслѣ нѣкотораго повышенія расцѣнокъ всѣхъ сортовъ деревьевъ въ связи съ общимъ вздорожаніемъ всѣхъ лѣсныхъ матеріаловъ.

Княгининская земская управа, указывая на ту же причину, предлагаетъ повысить таксу на 60%.

Земскій начальникъ 4-го участка княгининскаго уѣзда находитъ необходимымъ дополнить таксу указаніемъ, что вязанка валежнаго хвороста приравнивается къ полувозу, такъ какъ порубки хвороста часто бываютъ и не возами, а вязанками.

Земскій начальникъ 2-го участка нижегородскаго уѣзда предлагаетъ повысить таксу на соответствующіе сорта деревьевъ на 15—20%.

Нижегородская уѣздная земская управа полагаетъ, что такса на нѣкоторые лѣсные матеріалы по нижегородскому уѣзду должна быть повышена, при чемъ повышение проектируетъ сдѣлать въ такомъ видѣ:

Діаметръ пня срубленнаго или поврежденнаго дерева въ вершкахъ.	Сосна.	Ель и пихта.	Дубъ, ясень, кленъ, вязъ, и ильмъ.	Липа.	Осина, береза, ольха, осокорь, ветла и пр. мягкія породы.
Цѣны за штуку въ копѣйкахъ.					
1	50	50	10	10	10
2	75	50	—	15	15
3	100	75	—	—	20
4	100	100	—	—	—
5	125	100	—	—	—
6	200	200	—	—	—

Дальше повышение таксы управой не проектируется.



Одна куб. сажень дровъ (въ 8 зимнихъ и 10 лѣтнихъ одноконныхъ возахъ): сосна—18 р., ель и пихта—12 р., дубъ, ясень, клень, вязъ и ильмъ—18 р., береза и ольха—18 р., проч. породы—10 руб. Одна сотня хвороста липового на лыко—5 руб. Одинъ пудъ корья сухого—3 руб., сырого—1 р. 50 к. Одинъ пудъ содранной бересты—при условіи, если при сдираниі ея дерево неповреждено—3 р. Одноконный возъ негоднаго ни на какія издѣлія хвороста всѣхъ породъ тоньше одного вершка у пня—2 руб. Одинъ возъ ивового хвороста на корье—2 руб. Одинъ возъ смѣшанныхъ дровъ разныхъ породъ изъ сырораствующаго лѣса зимн. 3 руб., лѣтн. 2 руб. 50 коп.

Сергачская земская управа предлагаетъ, въ виду почти полного безлѣсія въ уѣздѣ и сильнаго возвышенія цѣнъ на лѣсные матеріалы, повысить таксу на нихъ для сергачскаго уѣзда не меньше какъ на 30%, при чемъ липу присоединить, по цѣнѣ, къ той же категоріи, къ которой отнесены: дубъ, ясень, клень, вязъ и ильмъ, такъ какъ вслѣдствіе отсутствія въ уѣздѣ тѣхъ породъ лѣса, которыя идутъ на постройки, липа также служить въ качествѣ строительнаго матеріала.

Земскій начальникъ 1 участка сергачскаго уѣзда тоже предлагаетъ повысить таксу, но процентъ повышенія не указываетъ.

Кромѣ изложеннаго губернская управа имѣетъ честь доложить губернскому земскому собранію, что управа собранный матеріалъ передала на разсмотрѣніе избранной прошлогоднимъ очереднымъ собраніемъ комиссіи для выработки мѣръ по охранѣ лѣсовъ. Въ соотвѣтствіи съ постановленіемъ комиссіи управа предлагаетъ собранію:

По всей губерніи повысить таксы:

а) на деревья, толщиною въ 1 вершокъ на 100% и отъ 2 до 4 вершковъ—на 50%,

б) на дрова 30%, приведя вмѣстѣ съ тѣмъ стоимость одного воза смѣшанныхъ дровъ въ соотвѣтствіе со стоимостью одной кубической сажени ихъ,

в) на корье—50%,

г) на бересту, липовый, ивовый и негодный ни на какія издѣлія хворостъ на 100%.

Затѣмъ губернская управа полагала бы:

1) Предложенія о дополненіи таксъ указаніемъ цѣнъ на вязанку дровъ и о включеніи въ таксы орѣшника и тала отклонить первое потому, что существуетъ такса на возъ и сажень дровъ, по которымъ и можно опредѣлить стоимость одной вязанки, а второе потому, что орѣшникъ и таль составляютъ хворостъ, на который такса имѣется.

2) Ходатайство сергачскаго земства объ отнесеніи липы, по ея стоимости въ этомъ уѣздѣ, къ той категоріи лѣса, къ которой отнесены дубъ, ясень, клень, вязъ и ильмъ, губернская управа предлагаетъ въ отношеніи сергачскаго уѣзда удовлетворить.

Если собранію будетъ угодно согласиться съ этими предложеніями управы, то таксы будутъ таковы:



### Для Ардатовскаго уѣзда.

Диаметръ пня срубленнаго или поврежденнаго дерева въ верш- кахъ.	П О Р О Д Ы Д Е Р Е В Ъ Е В Ъ .			
	Сосна и ель.	Дубъ, ясень, кленъ, вязъ и ильмъ.	Липа.	Осина, береза, ольха, осокорь, ветла и пр. мягкія породы.
	Цѣна за штуку въ копѣйкахъ.			
1	8	12	8	6
2	21	25	21	13
3	36	52	37	30
4	72	113	82	55
5	104	156	97	72
6	167	232	152	102
7	235	338	257	173
8	450	480	318	245
9	497	636	420	318
10	644	810	590	414
11	835	1014	690	558
12	1064	1182	870	606
13	1182	1392	1032	714
14	1577	1638	1182	840
15	1787	1794	—	972
16	2051	2142	—	1140
17	2389	2424	—	1302
18	2700	2724	—	1488
19	—	3036	—	—
20	—	3504	—	—
21	—	4044	—	—
Одна кубич. саж. дровъ (въ 8 зимнихъ и 10 лѣтнихъ одноконныхъ воевъ):				
	сосновыхъ			берез. }
	1400			и } 1875
		1875	—	ольх. }
	елевыхъ			проч. }
	1170			пород. } 930
Одна сотня хвороста липоваго на лыко:				
	—	—	800	—
Одинъ пудъ корья:				
	сухого	108	—	—
	сырого	54	—	—
Одинъ пудъ содранной бересты—при условіи, если при сдираніи ея дерево не повреждено:				
	—	—	—	290
Однокон. возъ негоднаго ни на какія издѣлія хвороста всѣхъ породъ тоньше одного верш. у пня:				
	—	—	—	144
Одноконный возъ ивоваго хвороста на корье . . . . .				
	—	—	—	288
Одинъ возъ смѣшанныхъ дровъ разныхъ породъ изъ сырораствующаго лѣса зимн. 1 р. 80 к., лѣтн. 1 р. 30 к.				

**Примѣчанія.**

- 1) Высоту пня принимать не болѣе одного аршина отъ земли.
- 2) Въ діаметръ пня части вершка менѣе половины отбрасывать, а въ половину и болѣе принимать за цѣлый вершокъ.
- 3) За дерево, вырытое съ корнемъ, цѣна увеличивается на 25%.
- 4) Деревья, саженыя и сѣянныя, цѣнятся въ 10 разъ дороже противъ настоящихъ таксъ.
- 5) Часть увезеннаго порубщиками дерева оцѣнивается какъ цѣлое дерево, отъ котораго она взята, безъ вычета стоимости оставленной вершины.
- 6) Цѣна надранныхъ лыкъ и лубковъ одинакова со стоимостью дерева, съ котораго они сняты.
- 7) Мелкія деревья тоньше 1 верш., годныя на обручи, вѣи и др. издѣлія, оцѣниваются по таксъ на одновершковые деревья соответствующихъ породъ.
- 8) Осмоль цѣнится наравнѣ съ сосновыми дровами, а пни, негодные на осмоль, цѣнятся на половину противъ таксъ на дрова соответствующихъ породъ.
- 9) Сухостойныя и валежныя деревья цѣнятся на 25% дешевле противъ сырораствующихъ. Сухостойнымъ лѣсомъ слѣдуетъ считать деревья, не имѣющія ни одного свѣжаго сучка.
- 10) Буреломныя или вѣтровальныя деревья подраздѣляются на двѣ категоріи: а) мертвыя и б) спящія; первыя цѣнятся на 25% дешевле противъ сырораствующихъ, а послѣднія—по полной таксъ.
- 11) Дрова изъ валежнаго лѣса цѣнятся на 25% дешевле противъ дровъ изъ сырораствующаго лѣса.



## Для Арзамасскаго уѣзда.

Диаметръ пня срубленнаго или поврежденнаго дерева въ вершкахъ.	П О Р О Д Ы Д Е Р Е В Ъ Е В Ъ .				
	Сосна.	Ель.	Дубъ, ясень, кленъ, вязъ и ильмъ.	Лица.	Осина, береза, ольха, осокоръ, ветла и пр. мягкія породы.
	Цѣна за штуку въ копѣйкахъ.				
1	6	6	10	6	6
2	28	25	33	21	18
3	45	43	46	39	30
4	87	105	108	82	61
5	125	114	138	94	78
6	197	196	208	156	122
7	278	288	308	228	185
8	480	408	434	326	265
9	580	540	556	434	340
10	752	682	720	552	444
11	972	894	900	706	564
12	1240	1074	1098	878	658
13	1380	1284	1310	1044	775
14	1834	1490	1515	1195	916
15	2076	1710	1730	—	1061
16	2384	1858	1975	—	1241
17	2772	2117	2225	—	1418
18	3100	2333	2476	—	1613
19	—	—	2780	—	—
20	—	—	3168	—	—
21	—	—	3629	—	—

Одна кубич. саж. дровъ (въ 8 зимнихъ и 10 лѣтнихъ одноконныхъ воевъ):

1560	1330	1725	—	берез. и ольх. { 1725
				проч. пород. { 1170

Одна сотня хвороста липоваго на лыко:

—	—	—	600	—
сухого	—	Одинъ пудъ корья:	90	—
сырого	—		45	—

Одинъ пудъ содранной бересты—при условіи, если при сдираниі ея дерево не повреждено: 240

Однокон. возъ негоднаго пи на какія издѣлія хвороста всѣхъ породъ тоньше одного вер. у пня: 120

Одноконный возъ лѣсваго хвороста на корье . . . . . 240

Одинъ возъ смѣшанныхъ дровъ разныхъ породъ изъ сырораствующаго лѣса зим. 1 р. 90 к., лѣтн. 1 р. 50 к.

## Примѣчанія.

- 1) Высоту пня принимать не болѣе одного аршина отъ земли.
- 2) Въ діаметрѣ пня части вершка менѣе половины отбрасывать, а въ половиину и болѣе принимать за цѣлый вершокъ.
- 3) За дерево, вырытое съ корнемъ, цѣна увеличивается на 25%.
- 4) Деревья, саженныя и сѣянныя, цѣнятся въ 10 разъ дороже противъ настоящихъ таксъ.
- 5) Часть увезеннаго порубщиками дерева оцѣнивается какъ цѣлое дерево, отъ котораго она взята, безъ вычета стоимости оставленной вершины.
- 6) Цѣна надранныхъ лыкъ и лубковъ одинакова со стоимостью дерева, съ котораго они сняты.
- 7) Мелкія деревья тоньше 1 верш., годныя на обручи, вицы и другія издѣлія, оцѣниваются по таксъ на одновѣршковые деревья соответствующихъ породъ.
- 8) Осмоль цѣнится наравнѣ съ сосновыми дровами, а пни, негодные на осмоль, цѣнятся на половиину противъ таксы на дрова соответствующихъ породъ.
- 9) Сухостойныя и валежныя деревья цѣнятся на 25% дешевле противъ сырораствующихъ. Сухостойнымъ лѣсомъ слѣдуетъ считать деревья, не имѣющія ни одного свѣжаго сучка.
- 10) Буреломныя или вѣтровальныя деревья подраздѣляются на двѣ категоріи: а) мертвыя и б) сгнившія; первыя цѣнятся на 25% дешевле противъ сырораствующихъ, а послѣднія — по полной таксъ.
- 11) Дрова изъ валежнаго лѣса цѣнятся на 25% дешевле противъ дровъ изъ сырораствующаго лѣса.



Для Балахнинского уѣзда.

Диаметръ пня срубленнаго или поврежденнаго дерева въ вершкахъ.	П О Р О Д Ы Д Е Р Е В Ъ Е В Ъ .				
	Сосна.	Ель, пихта и можжевельникъ	Дубъ, ясень, кленъ, вязъ и ильмъ.	Липа.	Осина, береза, ольха, осыкоръ, вѣтла и пр. мягкія породы.
	Цѣна за штуку въ копѣйкахъ.				
1	6	6	10	6	4
2	21	15	25	18	10
3	45	36	43	33	27
4	87	72	105	69	51
5	125	94	138	84	66
6	197	169	208	136	105
7	278	233	308	198	154
8	480	403	435	286	214
9	580	545	555	379	282
10	752	672	720	481	355
11	972	894	900	617	446
12	1240	1074	1098	768	564
13	1380	1285	1310	914	665
14	1834	1490	1515	1047	786
15	2075	1710	1730	—	910
16	2384	1739	1975	—	1066
17	2772	1850	2225	—	1217
18	3100	1944	2476	—	1379
19	—	—	2780	—	—
20	—	—	3168	—	—
21	—	—	3629	—	—
Одна кубич. саж. дровъ (въ 8 зимнихъ и 10 лѣтнихъ одноконныхъ воевъ):					
	1560	1330	1725	—	берез. } 1725 и } ольх. } проч. } 1095 пород.
Одна сотня хвороста липоваго на лыко:					
	—	—	—	600	—
	сухого	—	90	—	—
	сырого	—	45	—	—
Одинъ пудъ содранной бересты—при условіи, если при сдираніи ея дерево не повреждено:					
	—	—	—	—	240
Однокон. возъ негоднаго ни на какія издѣлія хвороста всѣхъ породъ тоньше одного верш. у пня:					
	—	—	—	—	120
Одноконный возъ пиваго хвороста на корье					
	—	—	—	—	240
Одинъ возъ смѣшанныхъ дровъ разныхъ породъ изъ сырораствующаго лѣса зимн. 1 р. 90 к., лѣтн. 1 р. 50 к.					

Примѣчанія:

- 1) Высоту пня принимать не болѣе одного аршина отъ земли.
- 2) Въ діаметрѣ пня части вершка менѣе половины отбрасывать, а въ половину и болѣе принимать за цѣлый вершокъ.
- 3) За дерево, вырытое съ корнемъ, цѣна увеличивается на 25%.
- 4) Деревья, саженныя и сѣянныя, цѣнятся въ 10 разъ дороже противъ настоящихъ таксъ.
- 5) Часть увезеннаго порубочниками дерева оцѣнивается какъ цѣлое дерево, отъ котораго она взята, безъ вычета стоимости оставленной вершины.
- 6) Цѣна надранныхъ лыкъ и лубковъ одинакова со стоимостью дерева, съ котораго они сняты.
- 7) Мелкія деревья тоньше 1 верш., годныя на обручи, вицы и др. издѣлія, оцѣниваются по таксъ на одновершковые деревья соответствующихъ породъ.
- 8) Осмолъ цѣнится наравнѣ съ основными дровами, а пни, негодные на осмолъ, цѣнятся на половину противъ таксы на дрова соответствующихъ породъ.
- 9) Сухостойныя и валежныя деревья цѣнятся на 25% дешевле противъ сырораствующихъ. Сухостойнымъ лѣсомъ слѣдуетъ считать деревья, не имѣющія ни одного свѣжаго сучка.
- 10) Буреломныя или вѣтровальныя деревья подраздѣляются на двѣ категоріи: а) мертвыя и б) сѣвныя; первыя цѣнятся на 25% дешевле противъ сырораствующихъ, а послѣднія—по полной таксъ.
- 11) Дрова изъ валежнаго лѣса цѣнятся на 25% дешевле противъ дровъ изъ сырораствующаго лѣса.



## Для нагорных частей Васильскаго и Макарьевского уѣздовъ.

П О Р О Д Ы Д Е Р Е В Ь Е В Ъ.				
Диаметръ пня срубленнаго или поврежденнаго дерева въ вершкахъ.	Сосна и ель.	Дубъ, ясень, клень, вязъ и ильмъ.	Липа.	Осина, береза, ольха, осокорь, ветла и пр. мягкія породы.
Цѣна за штуку въ копѣйкахъ.				
1	8	10	6	6
2	28	33	25	18
3	43	54	43	33
4	118	151	96	73
5	136	202	113	94
6	228	295	179	146
7	322	432	266	221
8	456	619	374	317
9	607	792	499	406
10	776	1037	634	532
11	977	1296	808	676
12	1219	1512	1003	785
13	1426	1786	1200	923
14	1714	2102	1370	1092
15	—	2304	—	1266
16	—	2765	—	1483
17	—	3096	—	1692
18	—	3514	—	1915
19	—	3917	—	—
20	—	4522	—	—
21	—	5184	—	—
22	—	5342	—	—
23	—	6144	—	—
24	—	7056	—	—
25	—	7603	—	—

Одна куб. саж. дровъ крупныхъ (толще 2 верш.) въ 8 зимнихъ и 10 лѣтнихъ однокон. возъ:

сосновыхъ	берез.	1950
1755	и ольх.	
1950	проч.	1365
елевыхъ	пород.	
1560		

Мелкія дрова (до 2 верш. толщ.) на половину дешевле. Одна сотня хвороста липов. на лыко: 600

Однѣя пудъ корья:	
сухого	90
сырого	45

Однѣя пудъ содранной бересты—при условіи, если при сдираніи ея дерево не повреждено: 240

Однокон. возъ негоднаго ни на какія издѣлія хвороста всѣхъ породъ тоньше одного верш. у пня: 120

Одноконный возъ ивоваго хвороста на корь . . . . . 240

Однѣя возъ смѣшанныхъ дровъ разныхъ породъ изъ сырораствующаго лѣса зимн. 2 р. 15 к., лѣтн. 1 р. 75 к.

## Примѣчанія:

- 1) Высоту пня принимать не болѣе одного аршина отъ земли.
- 2) Въ диаметръ пня части вершка менѣе половины отбрасывать, а въ половину и болѣе принимать за цѣлый вершокъ.
- 3) За дерево, вырытое съ корнемъ, цѣна увеличивается на 25%.
- 4) Деревья, саженныя и сѣянныя, цѣнятся въ 10 разъ дороже противъ настоящихъ таксъ.
- 5) Часть увезеннаго порубщиками дерева оцѣнивается какъ цѣлое дерево, отъ котораго она взята, безъ вычета стоимости оставленной вершины.
- 6) Цѣна надранныхъ лыкъ и лубковъ одинакова со стоимостью дерева, съ котораго они сняты.
- 7) Мелкія деревья тоньше 1 верш. годныя на обручи, вицы и др. издѣлія, оцѣниваются по таксъ на одновершковые деревья соответствующихъ породъ.
- 8) Осмоль цѣнится наравнѣ съ сосновыми дровами, а пни, негодные на осмоль, цѣнятся на половину противъ таксъ на дрова соответствующихъ породъ.
- 9) Сухостойныя и валежныя деревья цѣнятся на 25% дешевле противъ сырораствующихъ. Сухостойнымъ лѣсомъ слѣдуетъ считать деревья, не имѣющія ни одного свѣжаго сучка.
- 10) Буреломныя или вѣтровальныя деревья подраздѣляются на двѣ категоріи: а) мертвыя и б) спящія; первыя цѣнятся на 25% дешевле противъ сырораствующихъ, а послѣднія—по полной таксъ.
- 11) Дрова изъ валежнаго лѣса цѣнятся на 25% дешевле противъ дровъ изъ сырораств. лѣса.



Для заволжской части Васильскаго уѣзда.

Диаметръ пня срубленнаго или поврежденнаго дерева въ верш-кахъ.	П О Р О Д Ы Д Е Р Е В Ь Е В Ъ .				
	Сосна и листвен-ница.	Ель, и пихта.	Дубъ, ясень, кленъ, вязъ и ильмъ.	Липа.	Осина, береза, ольха, оскорь, ветла и пр. мягкія породы.
	Цѣна за штуку въ копѣйкахъ.				
1	4	4	6	6	4
2	25	21	25	21	15
3	43	43	43	39	30
4	105	105	108	82	61
5	122	116	144	94	78
6	197	197	216	156	122
7	288	288	318	228	185
8	521	408	451	326	265
9	569	515	576	434	340
10	738	694	749	552	444
11	960	871	931	706	564
12	1226	1066	1102	878	658
13	1356	1279	1303	1044	775
14	1820	1428	1541	1195	916
15	2060	1642	1728	—	1061
16	2364	1886	2030	—	1241
17	2760	2131	2290	—	1418
18	3083	2347	2578	—	1613
19	—	—	2894	—	—
20	—	—	3298	—	—
21	—	—	3758	—	—
Одна кубич. саж. дровъ крупныхъ (толще 2 верш. въ 8 зимнихъ и 10 лѣтн. однокон. воевъ:					
	1560	1365	1755	—	берез. и ольх. } 1755
					проч. пород. } 1170
Мелкія дрова (до 2 верш. толщ.)—на половину дешевле. Одна сотня хвороста липов. на лыко:					
	—	—	—	600	—
	сухого	—	90	—	—
	сырого	—	45	—	—
Одинъ пудъ содранной бересты—при условіи, если при сдираниі ея дерево не повреждено:					
	—	—	—	—	240
Однокон. возъ негоднаго ни на какія издѣлія хвороста всѣхъ породъ тоньше одного вер. у пня:					
	—	—	—	—	120
Одноконный возъ ивоваго хвороста на корье . . . . .					
	—	—	—	—	240
Одинъ возъ смѣшанныхъ дровъ разныхъ породъ изъ сырораствующаго лѣса зимн. 1 р. 90 к., лѣтн. 1 р. 60 к.					

Примѣчанія.

- 1) Высоту пня принимать не болѣе одного аршина отъ земли.
- 2) Въ діаметръ пня части вершка менѣе половины отбрасывать, а въ половину и болѣе принимать за цѣлый вершокъ.
- 3) За дерево, вырытое съ корнемъ, цѣна увеличивается на 25%.
- 4) Деревья, саженныя и сѣянныя, цѣнятся въ 10 разъ дороже противъ настоящихъ таксъ.
- 5) Часть увезеннаго порубщиками дерева оцѣнивается какъ цѣлое дерево, отъ котораго она взята, безъ вычета стоимости оставленной вершины.
- 6) Цѣна надранныхъ лыкъ и лубковъ одинакова со стоимостью дерева, съ котораго они сняты.
- 7) Мелкія деревья тоньше 1 верш., годныя на обручи, вицы и др. издѣлія оцѣниваются по таксъ на одновершковые деревья соответствующихъ породъ.
- 8) Осомъ цѣнятся наравнѣ съ сосновыми дровами, а пни, негодные на осомъ, цѣнятся на половину противъ таксы на дрова соответствующихъ породъ.
- 9) Сухостойныя и валежныя деревья цѣнятся на 25% дешевле противъ сырораствующихъ. Сухостойнымъ лѣсомъ слѣдуетъ считать деревья, не имѣющія ни одного свѣжаго сучка.
- 10) Буреломныя или вѣтровальныя деревья подраздѣляются на двѣ категоріи: а) мертвые и б) спящія; первыя цѣнятся на 25% дешевле противъ сырораствующихъ, а послѣднія—по полной таксъ.
- 11) Дрова изъ валежнаго лѣса цѣнятся на 25% дешевле противъ дровъ изъ сырораствующаго лѣса.



## Для Горбатовскаго уѣзда.

Диаметръ пня срубленнаго или поврежденнаго дерева въ верш- кахъ.	П О Р О Д Ы Д Е Р Е В Ъ Е В Ъ .				
	Сосна.	Ель и пихта.	Дубъ, ясень, кленъ, вязъ и ильмъ.	Липа.	Осина, береза, ольха, осокорь, ветла и пр. мягкія породы.
	Цѣна за штуку въ копѣйкахъ.				
1	6	6	10	6	4
2	21	15	25	18	10
3	45	36	43	33	27
4	87	72	105	69	51
5	125	94	138	84	66
6	197	169	208	136	105
7	278	233	308	198	154
8	480	403	435	286	214
9	580	545	555	379	282
10	752	672	720	481	355
11	972	894	900	617	446
12	1240	1074	1098	768	564
13	1380	1285	1310	914	665
14	1834	1490	1515	1047	786
15	2075	1710	1730	—	910
16	2384	1739	1975	—	1066
17	2772	1850	2225	—	1217
18	3100	1944	2476	—	1379
19	—	—	2780	—	—
20	—	—	3168	—	—
21	—	—	3629	—	—
Одна кубич. саж. дровъ (въ 8 зимнихъ и 10 лѣтнихъ одноконныхъ воевъ):					
	1560	1330	1725	—	берез. } 1725 и ольх. }
					проч. } 1095 пород. }
Одна сотня хвороста липоваго на лыко:					
	—	—	—	600	—
Одинъ пудъ корья:					
сухого	—	—	90	—	—
сырого	—	—	45	—	—
Одинъ пудъ содранный бересты—при условіи, если при сдираніи ея дерево не повреждено:					
	—	—	—	—	240
Однокон. возъ негоднаго ни на какія издѣлія хвороста всѣхъ породъ тоньше одного верш. у пня:					
	—	—	—	—	120
Одноконный возъ ивоваго хвороста на корье . . . . .					
	—	—	—	—	240
Одинъ возъ смѣшанныхъ дровъ разныхъ породъ изъ сырораствующаго лѣса зимн. 1 р. 90 к., лѣтн. 1 р. 50 к.					

## Примѣчанія:

- 1) Высоту пня принимать не болѣе одного аршина отъ земли.
- 2) Въ діаметръ пня части вершка менѣе половины отбрасывать, а въ половину и болѣе принимать за цѣлый вершокъ.
- 3) За дерево, вырытое съ корнемъ, цѣна увеличивается на 25%.
- 4) Деревья, саженыя и сѣянныя, цѣнятся въ 10 разъ дороже противъ настоящихъ таксъ.
- 5) Часть увезеннаго порубицками дерева оцѣнивается какъ цѣлое дерево, отъ котораго она взята, безъ вычета стоимости оставленной вершины.
- 6) Цѣна надранныхъ лыкъ и лубковъ одинакова со стоимостью дерева, съ котораго они сняты.
- 7) Мелкія деревья тоньше 1 верш., годныя на обручи, вицы и другія издѣлія, оцѣняются по таксъ на одновершковые деревья соответствующихъ породъ.
- 8) Осмоль цѣнится наравнѣ съ сосновыми дровами, а пни, негодные на осмоль, цѣнятся на половину противъ таксы на дрова соответствующихъ породъ.
- 9) Сухостойныя и валежныя деревья цѣнятся на 25% дешевле противъ сырораствующихъ. Сухостойнымъ лѣсомъ слѣдуетъ считать деревья, не имѣющія ни одного свѣжаго сучка.
- 10) Буреломныя или вѣтровальныя деревья подраздѣляются на двѣ категоріи: а) мертвыя и б) сбитыя; первыя цѣнятся на 25% дешевле противъ сырораствующихъ, а послѣднія—по полной таксъ.
- 11) Дрова изъ валежнаго лѣса цѣнятся на 25% дешевле противъ дровъ изъ сырораствующаго лѣса.



Для Княгининскаго уѣзда.

Диаметръ пня срубленнаго или поврежденнаго дерева въ верш- кахъ.	П О Р О Д Ы Д Е Р Е В Ъ Е В Ъ .			
	Сосна и ель.	Дубъ, ясень, кленъ, вязъ и ильмъ.	Липа.	Осина, береза, ольха, осокорь, ветла и др. мягкія породы.
	Цѣна за штуку въ копѣйкахъ.			
1	6	10	6	6
2	28	33	25	19
3	43	54	51	43
4	118	154	118	97
5	137	209	142	124
6	230	307	224	194
7	324	448	329	293
8	461	646	470	420
9	612	827	626	539
10	785	1079	794	706
11	986	1348	972	898
12	1231	1598	1267	1038
13	1440	1872	1526	1222
14	1728	2203	1728	1440
15	—	2448	—	1670
16	—	2923	—	1958
17	—	3283	—	2196
18	—	3715	—	2472
19	—	4147	—	2796
20	—	4766	—	3264
21	—	5443	—	3732
Одна кубич. саж. дровъ крупн. (толще 2 верш.) въ 8 зимнихъ и 10 лѣтнихъ однокон. воз.).				
	1950	2340	—	берез. } п } 2340 ольх. }
				проч. } пород. } 1600
Мелкія дрова (до 2 верш. толщ.)—на половину дешевле. Одна сотня хвороста липоваго на лыко:				
			600	—
		Одинъ пудъ коры:		
	сухого	90	—	—
	сырого	45	—	—
Одинъ пудъ содранной бересты—при условіи, если при сдираниі ея дерево не повреждено:				
				240
Однокон. возъ негоднаго ни на какія издѣлія хвороста всѣхъ породъ тоньше одного вер. у пня:				
				240
Одинъ возъ смѣшанныхъ дровъ разныхъ породъ изъ сырораствующаго лѣса зимн. 2 р. 10 к., лѣтн. 1 р. 70 к.				

Примѣчанія:

- 1) Высоту пня принимать не болѣе одного аршина отъ земли.
- 2) Въ діаметръ пня части вершка менѣе половины отбрасывать, а въ половину и болѣе принимать за цѣлый вершокъ.
- 3) За дерево, вырубое съ корнемъ, цѣна увеличивается на 25%.
- 4) Деревья, саженныя и сѣянныя, цѣнятся въ 10 разъ дороже противъ настоящихъ таксъ.
- 5) Часть увезеннаго порубщиками дерева оцѣнивается какъ цѣлое дерево, отъ котораго она взята, безъ вычета стоимости оставленной вершины.
- 6) Цѣна надранныхъ лыкъ и лубковъ одинакова со стоимостью дерева, съ котораго они сняты.
- 7) Мелкія деревья тоньше 1 верш., годныя на обручи, вѣнцы и др. издѣлія, оцѣниваются по таксъ на одиовершковые деревья соответствующихъ породъ.
- 8) Осмоль цѣнится наравнѣ съ сосновыми дровами, а пни, негодные на осмоль, цѣнятся на половину противъ таксы на дрова соответствующихъ породъ.
- 9) Сухостойныя и валежныя деревья цѣнятся на 25% дешевле противъ сырораствующихъ. Сухостойнымъ лѣсомъ слѣдуетъ считать деревья, не имѣющія ни одного свѣжаго сучка.
- 10) Буреломныя или вѣтровальныя деревья подраздѣляются на двѣ категоріи: а) мертвыя и б) спящія; первыя цѣнятся на 25% дешевле противъ сырораствующихъ, а послѣднія—по полной таксъ.
- 11) Дрова изъ валежнаго лѣса цѣнятся на 25% дешевле противъ дровъ изъ сырораствующаго лѣса.



## Для Лукояновскаго уѣзда.

Диаметръ пня срубленнаго или поврежденнаго дерева въ вершкахъ.	П О Р О Д Ы Д Е Р Е В Ъ Е В Ъ .				
	Сосна.	Ель.	Дубъ, ясень, клень, вязъ и ильмъ.	Липа.	Оспина, береза, ольха, осокорь, ветла и пр. мягкія породы.
	Цѣна за штуку въ копѣйкахъ.				
1	8	8	12	8	6
2	25	18	30	25	18
3	43	42	46	46	36
4	111	111	117	99	73
5	130	118	144	108	92
6	210	210	216	180	144
7	300	300	312	264	216
8	516	420	444	384	312
9	576	576	570	504	468
10	732	708	744	636	522
11	948	894	936	702	666
12	1212	1092	1092	1032	762
13	1344	1320	1284	1218	894
14	1807	1464	1512	1392	1080
15	2046	1692	1668	—	1218
16	2342	1956	1992	—	1428
17	2744	2208	2232	—	1632
18	3065	2424	2532	—	1860
19	—	—	2820	—	—
20	—	—	3252	—	—
21	—	—	3732	—	—
22	—	—	3852	—	—
23	—	—	4332	—	—
24	—	—	5076	—	—
25	—	—	5472	—	—
Одна куб. саж дровъ. (въ 8 зимнихъ и 10 лѣтнихъ однокон. возъ):					
	1400	1170	1400	—	берез. } и } 1400 ольх. }
	—	—	—	—	проч. } пород. } 1170
Одна сотня хвороста липов. на лыко:					
	—	—	—	800	—
Одинъ пудъ корья:					
сухого	—	—	108	—	—
сырого	—	—	54	—	—
Одинъ пудъ содраннаго бересты—при условіи, если при сдираниі ея дерево не повреждено:					
	—	—	—	—	288
Однокон. возъ негоднаго на какія издѣлія хвороста всѣхъ породъ тоньше одного верш. у пня:					
	—	—	—	—	144
Одноконный возъ ивоваго хвороста на корье . . . . . 288					
Одинъ возъ смѣшанныхъ дровъ разныхъ породъ изъ сырораствующаго лѣса зимн. 1 р. 60 к., лѣтн. 1 р. 30 к.					

## Примѣчанія.

- 1) Высоту пня принимать не болѣе одного аршина отъ земли.
- 2) Въ діаметръ пня части вершка менѣе половины отбрасывать, а въ половину и болѣе принимать за цѣлый вершокъ.
- 3) За дерево, вырытое съ корнемъ, цѣна увеличивается на 25%.
- 4) Деревья, саженныя и сѣянныя, цѣнятся въ 10 разъ дороже настоящихъ таксъ.
- 5) Часть увезеннаго порубочными деревья оцѣнивается какъ цѣлое дерево, отъ котораго она ваята, безъ вычета стоимости оставленной вершины.
- 6) Цѣна надранныхъ лыкъ и лубковъ одинакова со стоимостью дерева, съ котораго они сняты.
- 7) Мелкія деревья тоньше 1 верш., годныя на обручи, вѣщи и др. издѣлія, оцѣниваются по таксъ на одиоверхковыя деревья соответствующихъ породъ.
- 8) Осмоль цѣнится наравнѣ съ сосновыми дровами, а пни, негодныя на осмоль, цѣнятся на половину противъ таксы на дрова соответствующихъ породъ.
- 9) Сухостойныя и валежныя деревья цѣнятся на 25% дешевле противъ сырораствующихъ.
- 10) Сухостойнымъ лѣсомъ слѣдуетъ считать деревья, не имѣющія ни одного свѣжаго сучка.
- 11) Буреломныя или вѣтровальныя деревья подраздѣляются на двѣ категоріи: а) мертвыми и б) спящими; первая цѣнятся на 25% дешевле противъ сырораствующихъ, а послѣднія—по полной таксъ.
- 12) Дрова изъ валежнаго лѣса цѣнятся на 25% дешевле противъ дровъ изъ сырораст. лѣса.



Для завожской части Макарьевского уѣзда.

Диаметръ пня срубленнаго или поврежденнаго дерева въ вершкахъ.	П О Р О Д Ы Д Е Р Е В Ъ Е В Ъ .				
	Сосна и лиственница.	Ель, пихта и можжевельникъ.	Дубъ, ясень, кленъ, вязъ и ильмъ.	Липа.	Осина, береза, ольха, осокоръ, ветла и пр. мягкія породы.
Цѣна за штуку въ копѣйкахъ.					
1	6	4	6	6	4
2	21	18	25	18	10
3	43	33	36	33	25
4	84	82	87	69	46
5	122	91	115	80	60
6	194	156	172	127	95
7	275	226	253	214	144
8	521	311	362	268	204
9	569	430	467	358	265
10	738	532	605	453	348
11	960	665	761	578	444
12	1226	812	910	726	506
13	1356	977	1072	864	596
14	1820	1088	1267	985	703
15	2060	1253	1443	—	812
16	2364	1434	1685	—	953
17	2760	1620	1872	—	1092
18	3083	1776	2146	—	1236
19	—	—	2405	—	—
20	—	—	2736	—	—
21	—	—	3110	—	—
Одна кубич. саж. дровъ крупныхъ (толще 2 верш.) въ 8 зимнихъ и 10 лѣтн. однокон. возовъ:	1365	1170	1560	—	берез. и ольх. } 1365 проч. пород. } 780
Мелкія дрова (до 2 верш. толщ.)—на половину дешевле. Одна сотня хвороста липов. на лыко:	—	—	—	600	—
Одинъ пудъ корья:	—	—	—	—	—
сухого	—	—	90	—	—
сырого	—	—	45	—	—
Одинъ пудъ содранной бересты—при условіи, если при сдираніи ея дерево не повреждено:	—	—	—	—	240
Однокон. возъ негоднаго ни на какія издѣлія хвороста всѣхъ породъ тоньше одного вер. у пня:	—	—	—	—	120
Одноконный возъ ивоваго хвороста на корье . . . . .	—	—	—	—	240
Одинъ возъ смѣшанныхъ дровъ разныхъ породъ изъ сырораствующаго лѣса зимн. 1 р. 60 к., лѣтн. 1 р. 25 к.	—	—	—	—	—

Примѣчанія.

- 1) Высоту пня принимать не болѣе одного аршина отъ земли.
- 2) Въ діаметръ пня части вершка менѣе половины отбрасывать, а въ половину и болѣе принимать за цѣлый вершокъ.
- 3) За дерево, вырытое съ корнемъ, цѣна увеличивается на 25%.
- 4) Деревья, саженныя и сѣянныя, цѣнятся въ 10 разъ дороже противъ настоящихъ таксъ.
- 5) Часть увезеннаго порубщиками дерева оцѣнивается какъ цѣлое дерево, отъ котораго она взята, безъ вычета стоимости оставленной вершины.
- 6) Цѣна надранныхъ лыкъ и лубковъ одинакова со стоимостью дерева, съ котораго они сняты.
- 7) Мелкія деревья тоньше 1 верш., годныя на обручи, вицы и др. издѣлія оцѣниваются по таксѣ на одновершковые деревья соотвѣтствующихъ породъ.
- 8) Осмоля цѣнятся наравнѣ съ сосновыми дровами, а пни, негодные на осмоля, цѣнятся на половину противъ таксы на дрова соотвѣтствующихъ породъ.
- 9) Сухостойныя и валежныя деревья цѣнятся на 25% дешевле противъ сырораствующихъ. Сухостойнымъ лѣсомъ слѣдуетъ считать деревья, не имѣющія ни одного свѣжаго сучка.
- 10) Буреломныя или вѣтровальныя деревья подраздѣляются на двѣ категоріи: а) мертвыя и б) спящія; первыя цѣнятся на 25% дешевле противъ сырораствующихъ, а послѣднія—по полной таксѣ.
- 11) Дрова изъ валежнаго лѣса цѣнятся на 25% дешевле противъ дровъ изъ сырораствующаго лѣса.



## Для Нижегородскаго уѣзда.

Диаметръ пня срубленнаго или поврежденнаго дерева въ верш- кахъ.	П О Р О Д Ы Д Е Р Е В Ъ Е В Ъ .				
	Сосна.	Ель и пихта.	Дубъ, ясень, кленъ, вязъ и ильмъ.	Липа.	Осина, береза, ольха, осокорь, ветла и пр. мягкія породы.
	Цѣна за штуку въ копѣйкахъ.				
1	6	6	10	6	4
2	21	15	25	18	10
3	45	36	43	33	27
4	87	72	105	69	51
5	125	94	138	84	66
6	197	169	208	136	105
7	278	233	308	198	154
8	480	403	435	286	214
9	580	545	555	379	282
10	752	672	720	481	355
11	972	894	900	617	446
12	1240	1074	1098	768	564
13	1380	1285	1310	914	665
14	1834	1490	1515	1047	786
15	2075	1710	1730	—	910
16	2384	1739	1975	—	1066
17	2772	1850	2225	—	1217
18	3100	1944	2476	—	1379
19	—	—	2780	—	—
20	—	—	3168	—	—
21	—	—	3629	—	—
Одна кубич. саж. дровъ (въ 8 зимнихъ и 10 лѣтнихъ одноконныхъ воевъ):					
	1560	1330	1725	—	берез. } 1725 и ольх. }
					проч. } 1095 пород. }
Одна сотня хвороста липоваго на лыко:					
	—	—	—	600	—
Одинъ пудъ корья:					
	—	—	90	—	—
сухого	—	—	45	—	—
сырого	—	—	—	—	—
Одинъ пудъ содранной бересты—при условіи, если при сдираниіи ея дерево не повреждено:					
	—	—	—	—	240
Однокон. возъ негоднаго ни на какія издѣлія хвороста всѣхъ породъ тоньше одного верш. у пня:					
	—	—	—	—	120
Одноконный возъ ивового хвороста на корье . . . . . 240					
Одинъ возъ смѣшанныхъ дровъ разныхъ породъ изъ сырораствующаго лѣса зимн. 1 р. 90 к., лѣтн. 1 р. 50 к.					

## Примѣчанія.

- 1) Высоту пня принимать не болѣе одного аршина отъ земли.
- 2) Въ діаметръ пня части вершка менѣе половины отбрасывать, а въ половиину и болѣе принимать за цѣлый вершокъ.
- 3) За дерево, вырытое съ корнемъ, цѣна увеличивается на 25%.
- 4) Деревья, саженныя и сѣянныя, цѣнятся въ 10 разъ дороже противъ настоящихъ таксъ.
- 5) Часть увезеннаго порубщиками дерева оцѣнивается какъ цѣлое дерево, отъ котораго она взята, безъ вычета стоимости оставленной вершины.
- 6) Цѣна надранныхъ лыкъ и лубковъ одинакова со стоимостью дерева, съ котораго они сняты.
- 7) Мелкія деревья тоньше 1 верш., годныя на обручи, вицы и другія издѣлія, оцѣниваются по таксъ на одновершковые деревья соответствующихъ породъ.
- 8) Осмоль цѣнится наравнѣ съ сосновыми дровами, а пни, негодные на осмоль, цѣнятся на половиину противъ таксы на дрова соответствующихъ породъ.
- 9) Сухостойныя и валежныя деревья цѣнятся на 25% дешевле противъ сырораствующихъ. Сухостойнымъ лѣсомъ слѣдуетъ считать деревья, не имѣющія ни одного свѣжаго сучка.
- 10) Буреломныя или вѣтровальныя деревья подраздѣляются на двѣ категоріи: а) мертвыя б) спящія; первыя цѣнятся на 25% дешевле противъ сырораствующихъ, а послѣднія—по полной таксъ.
- 11) Дрова изъ валежнаго лѣса цѣнятся на 25% дешевле противъ дровъ изъ сырораствующаго лѣса.



## Для Семеновскаго уѣзда.

Диаметръ пня срубленнаго или поврежденнаго дерева въ верш- кахъ.	П О Р О Д Ы Д Е Р Е В Ъ Е В Ъ .				
	Сосна и лиственница	Ель, пихта и можжевельник.	Дубъ, ясень, кленъ, вязъ и ильмъ.	Лица.	Осина, береза, ольха, осокоръ, ветла и пр. мягкія породы.
Цѣна за штуку въ копѣйкахъ.					
1	6	4	6	6	4
2	15	13	21	15	10
3	34	28	30	25	21
4	69	55	64	57	46
5	100	74	86	70	60
6	157	136	130	115	101
7	222	186	190	160	144
8	418	323	272	230	202
9	463	436	372	307	252
10	602	539	480	389	345
11	779	715	588	497	432
12	991	859	696	620	504
13	1104	1028	852	739	590
14	1465	1193	960	844	703
15	1661	1369	1104	—	812
16	1907	1391	1320	—	953
17	2219	1481	1440	—	1092
18	2479	1500	1620	—	1236
19	—	—	1800	—	—
20	—	—	2045	—	—
21	—	—	2333	—	—
Одна кубическая сажень дровъ (въ 8 зимнихъ и 10 лѣтнихъ одноконныхъ воевъ):					
	1400	1015	1400	—	берез. } 1400 и ольх. }
					проч. } 935 пород. }
Одна сотня хвороста липоваго на лыко:					
				600	—
	сухого	Одинъ пудъ коры:			
	сырого	—	90	—	—
		—	45	—	—
Одинъ пудъ содранной бересты—при условіи, если при сдираниі ея дерево не повреждено:					
					240
Однокон. воевъ негоднаго ни на какія издѣлія хвороста всѣхъ породъ тоньше одного верш. у пня:					
					120
Одноконный воевъ липоваго хвороста на корьѣ . . . . .					
					240
Одинъ воевъ смѣшанныхъ дровъ разныхъ породъ изъ сырораствующаго лѣса зимн. 1 р. 50 к., лѣтн. 1 р. 25 к.					

## Примѣчанія.

- 1) Высоту пня принимать не болѣе одного аршина отъ земли.
- 2) Въ діаметръ пня части вершка менѣ половины отбрасывать, а въ половину и болѣе принимать за цѣлый вершокъ.
- 3) За дерево, вырытое съ корнемъ, цѣна увеличивается на 25%.
- 4) Деревья, саженныя и сѣянныя, цѣнятся въ 10 разъ дороже противъ настоящихъ таксъ.
- 5) Часть увезеннаго порубщиками дерева оцѣнивается какъ цѣлое дерево, отъ котораго она взята, безъ вычета стоимости оставленной вершины.
- 6) Цѣна надранныхъ лыкъ и лубковъ одинакова со стоимостью дерева, съ котораго они сняты.
- 7) Мелкія деревья тоньше 1 верш., годныя на обручи, вицы и др. издѣлія, оцѣниваются по таксъ на одновершковые деревья соответствующихъ породъ.
- 8) Осмоль цѣнится наравнѣ съ сосновыми дровами, а пни, негодные на осмоль, цѣнятся на половину противъ таксы на дрова соответствующихъ породъ.
- 9) Сухостойныя и валежныя деревья цѣнятся на 25% дешевле противъ сырораствующихъ. Сухостойнымъ лѣсомъ слѣдуетъ считать деревья, не имѣющія ни одного свѣжаго сучка.
- 10) Буреломныя или вѣтровальныя деревья подраздѣляются на двѣ категоріи: а) мертвыя и б) спячія; первыя цѣнятся на 25% дешевле противъ сырораствующихъ, а послѣднія—по полной таксъ.
- 11) Дрова изъ валежнаго лѣса цѣнятся на 25% дешевле противъ дровъ изъ сырораствующаго лѣса.



## Для Сергачскаго уѣзда.

Диаметръ пня срубленнаго или поврежденнаго дерева въ вершкахъ.	П О Р О Д Ы Д Е Р Е В Ъ Е В Ъ .			
	Сосна и ель.	Дубъ, ясень, кленъ, вязъ и пльмъ.	Лица.	Осина, береза, ольха, оосокоръ, ветла и пр. мягкія породы.
Цѣна за штуку въ копѣйкахъ.				
1	8	12	8	8
2	37	42	34	25
3	55	70	61	52
4	154	280	234	139
5	264	327	280	234
6	293	406	343	234
7	412	546	468	390
8	588	702	624	499
9	780	936	858	702
10	876	1170	1014	936
11	1254	1560	1248	1092
12	1572	1579	1554	1123
13	1836	1856	1843	1318
14	2209	2172	2106	1550
15	2508	2414	—	1788
16	—	2864	—	2096
17	—	3220	—	2414
18	—	3650	—	2734
19	—	4080	—	—
20	—	4680	—	—
21	—	5392	—	—
Одна кубич. саж. дровъ (въ 8 зимнихъ и 10 лѣтнихъ однокон. воз.):				
	1560	2030	—	берез. } 2030 и } 1560 ольх. } 1950 проч. } 1365 пород.
Мелкія дрова (до 2 верш. толщ.)—на половину дешевле. Одна сотня хвороста липоваго на лыко:				
	—	—	800	—
	сухого	Одинъ пудъ корья:	—	—
	сырого	90	—	—
	—	45	—	—
Одинъ пудъ содранной бересты—при условіи, если при сдираниі ея дерево не повреждено:				
	—	—	—	240
Однокон. возъ негоднаго ни на какія издѣлія хвороста всѣхъ породъ тоньше одного вер. у пня:				
	—	—	—	120
Однокон. возъ пивоваго хвороста на корье . . . . .				
	—	—	—	240
Сажень однопольн. 12 верш. швырк. дровъ . . . . .				
	—	—	—	470
Возъ дровъ { сухостойныхъ на 25% дешевле сырыхъ . . . . .				
	сырыхъ зимн. 2 р 20 к., лѣтн. 1 р. 75 к. . . . .	—	—	—

## Примѣчанія.

- 1) Высоту пня принимать не болѣе одного аршина отъ земли.
- 2) Въ діаметрѣ пня части вершка менѣе половины отбрасывать, а въ половину и болѣе принимать за цѣлый вершокъ.
- 3) За дерево, вырытое съ корнемъ, цѣна увеличивается на 25%.
- 4) Деревья, саженныя и сѣянныя, цѣнятся въ 10 разъ дороже противъ настоящихъ таксъ.
- 5) Часть увезеннаго порубищами дерева оцѣнивается какъ цѣлое дерево, отъ котораго она взята, безъ вычета стоимости оставленной вершинны.
- 6) Цѣна надранныхъ лыкъ и лубковъ одинакова со стоимостью дерева, съ котораго они сняты.
- 7) Мелкія деревья тоньше 1 верш., годныя на обручи, вицы и др. издѣлія, оцѣниваются по таксъ на одиовершковыя деревья соответствующихъ породъ.
- 8) Осмоль цѣнится наравнѣ съ сосновыми дровами, а пни, негодные на осмоль, цѣнятся на половину противъ таксы на дрова соответствующихъ породъ.
- 9) Сухостойныя и валежныя деревья цѣнятся на 25% дешевле противъ сырораствующихъ. Сухостойнымъ лѣсомъ слѣдуетъ считать деревья, не имѣющія ни одного свѣжаго сучка.
- 10) Буреломныя или вѣтровальныя деревья подраздѣляются на двѣ категоріи: а) мертвыя и б) свѣжія; первыя цѣнятся на 25% дешевле противъ сырораствующихъ, а послѣднія—по полной таксъ.
- 11) Дрова изъ валежнаго лѣса цѣнятся на 25% дешевле противъ дровъ изъ сырораств. лѣса



## Докладъ № 6-й

### о „Нижегородской Земской Газетѣ“.

Въ текущемъ году по изданію „Земской Газеты“ усилія редакціи были направлены къ тому, чтобы при неблагопріятныхъ условіяхъ переживаемаго времени (отсутствіе, вслѣдствіе призыва на военную службу, многихъ сотрудниковъ и вздорожаніе бумаги) сохранить земскій печатный органъ и по объему и по содержанію удовлетворяющимъ требованія губернскаго земскаго собранія.

Свѣдѣнія о числѣ подписчиковъ „Земской Газеты“ въ 1915 г. и о распредѣленіи ихъ по уѣздамъ видны изъ слѣдующей таблицы:

У Ѣ З Д Ы.	Общ. число лицъ, получающ. газету.	Въ томъ числѣ.		Кредит., т-ва, общ.-чит., чайн., пожарн. дружины и пр.	Волостн. правленія и сельск. о-ва	Школы земскія, минист. и проч.	Больницы, врачн. фел. пункты и пр.	Земск. гласные.	Учрежд. и должностныя лица.	Земск. служаш.	Сельско-хоз. кор. и кор. „З. Газ.“	Частныя лица.
		Платныхъ.	Безплатн.									
Ардатовскій . . . .	364	49	315	13	30	129	21	16	2	20	127	6
Арзамасскій . . . .	427	101	326	29	30	105	24	14	3	19	184	19
Балахнинскій . . . .	507	87	420	24	22	161	32	14	5	9	214	26
Васильскій . . . . .	319	101	218	45	28	52	15	16	2	39	112	10
Горбатовскій . . . .	494	117	377	15	29	155	25	15	—	24	196	35
Княгининскій . . . .	354	62	292	15	19	101	27	26	1	21	128	16
Лукояновскій . . . .	312	49	263	22	26	88	29	16	1	18	104	8
Макарьевскій . . . .	450	119	331	28	77	135	26	13	1	33	111	26
Нижегородскій . . . .	501	150	351	74	30	181	24	8	—	13	142	29
Семеновскій . . . . .	409	64	345	15	23	128	18	10	1	15	189	10
Сергачскій . . . . .	437	165	272	14	176	84	17	19	2	20	99	6
<b>ВСЕГО по уѣздамъ</b>	<b>4574</b>	<b>1064</b>	<b>3510</b>	<b>294</b>	<b>490</b>	<b>1319</b>	<b>258</b>	<b>167</b>	<b>18</b>	<b>231</b>	<b>1606</b>	<b>191</b>
Городскихъ . . . . .	230	49	181									
Иногубернскихъ . . .	262	50	212									
<b>ВСЕГО . . . .</b>	<b>5066</b>	<b>1163</b>	<b>3903</b>									

При нормальномъ теченіи жизни „Земская Газета“ въ 1916 году можетъ быть издаваема на ассигнованія въ размѣрѣ текущего года; если же цѣны на типографскія работы и бумагу возрастутъ, то воз-



можно, что придется израсходовать нѣсколько болѣе. Тѣмъ не менѣе, въ виду полной неопредѣленности, въ какомъ размѣрѣ можетъ выразиться перерасходъ, если онъ окажется неизбѣжнымъ, губернская управа составила смѣтныя предположенія по нормамъ текущего года и честь имѣетъ представить на утвержденіе губернскаго земскаго собранія смѣту на изданіе въ 1916 году „Земской Газеты“ по приходу въ 4000 руб. и по расходу въ 16646 руб.

## Докладъ № 7.

### О библіотекѣ губернской управы въ 1915 году.

Къ концу отчетнаго года библіотека губернской управы имѣетъ въ двухъ своихъ отдѣленіяхъ:

„Справочномъ“ и „Литературномъ“ 26786 томовъ книгъ.

Въ этотъ подсчетъ не вошли журналы, которые въ справочномъ отдѣленіи сосчитаны по годовымъ экземплярамъ: 841 годовой экземпляръ; а въ отдѣленіи литературномъ—по отдѣльнымъ томамъ: 770 томовъ жур.

Книги справочнаго отдѣленія скопились при управѣ за время существованія нижегородскаго земства. Часть ихъ—имѣетъ интересъ главнымъ образомъ историческій, другая—служить пособіемъ при текущей земской работѣ. Отдѣленіе литературное существуетъ сравнительно недавно. Изъ него книги выдаются надомъ для чтенія служащимъ земства.

### Свѣдѣнія по справочному отдѣленію.

По отдѣламъ книги справочной библіотеки дѣлятся такъ:

I. Юридическій .	671 томъ	X. Земскіе сборн.	5364 том.
II. Статистика .	4022 "	XI. Мѣстн. самоупр.	336 "
III. Экономическій.	789 "	XII. Разныя книги .	392 "
IV. Финансовый .	566 "	XIII. Справочники .	197 "
V. Агрономическій	2082 "	XIV. Мѣстный отдѣл.	1679 "
VI. Дорож. и техн.	2102 "	XV. Гидротехнич. .	115 "
VII. Страховой. .	1254 "	XVI. Санитарный. .	2365 "
VIII. Продовольств.	137 "	XVII. Ветеринарный.	1339 "
IX. Нар. образов. .	1598 "	XVIII. Кустарный. .	322 "

Итого 25330 том. кн.

Къ 1 ноября 1914 г. общее число книгъ справочной библіотеки было 23.752 тома. Слѣдовательно, годовая прибыль 1578 томовъ.

Въ 1915 году выписывались справочной библіотекѣ слѣдующія періодическія изданія:

Вѣстникъ Финансовъ, Земское Дѣло, Городское Дѣло, Извѣ-



стія земскаго Отдѣла, Иавѣстія по дѣламъ Земскаго и Городскаго Хозяйства, Нижегородскія Губернскія Вѣдомости, Правительственный Вѣстникъ, Собраніе Узаконеній и Распоряж. Правительства, Вѣстникъ Нижегородскаго Союза учрежденій мелкаго кредита, Сводъ тиражей Вѣстника Финансовъ.

Періодическія изданія спеціальнаго характера, какъ-то педагогическія, агрономическія, санитарныя и др., обычно выписываются отдѣленіями управы и сдаются въ бібліотеку по истеченіи года, такъ что имѣются въ изданіяхъ не позднѣе 1914 г.

Для удобства пользованія бібліотекой служатъ два карточныхъ каталога: алфавитный и систематическій. Чувствуется необходимость въ изданіи каталога печатнаго, но по неблагоприятнымъ условіямъ текущаго года, расходъ этотъ, довольно крупный, не вносится въ смѣту. Подготовительныя работы къ изданію въ значительной части бібліотекой уже выполнены въ 1915 г.

Служебный персоналъ бібліотеки состоялъ въ 1915 г. изъ заведующей и ея помощницы, а также временнаго работника, подготавливавшего матеріалъ для печатнаго каталога. Въ смѣту 1916 г. вносится содержаніе первыхъ двоихъ служащихъ, временнаго же работника, для окончанія работъ по каталогу, предполагается пригласить не болѣе, какъ на два или на три мѣсяца.

#### Свѣдѣнія по Литературному отдѣленію.

Къ 1 ноября 1914 г. въ литератур. бібліотекѣ было: 1166 том. книгъ; 658 том. журн.—всего 1824 том. Вновь поступило за годъ: 299 том. книгъ, 102 том. журн.—всего 401 том. Утрачено и изъято за ветхостью 14 т. кн. Къ 1 ноября 1915 г. состоитъ налицо 1451 том. кн. и 770 том. журн.—всего 2221 том.

По отдѣламъ книги распределяются такъ: Религія—20 т., Русская Литература—368 т., Иностранная—304 т., Дѣтскія книги—330 т., Исторія литературы—61 т., Естествознаніе—47 т., Географія—37 т., Исторія—124 т., Общ. науки—69, Справочники—46, Гигіена—11. Философія и Педагогика—34 т. \*)

Получались въ отчетномъ году слѣдующіе журналы: Бюллетени Литературы и Жизни (2 экз.), Вѣстникъ Европы, Вѣстникъ Иностранной Литературы, Вокругъ Свѣта, Голосъ Минувшаго, Ежемѣсячный Журналъ, Золотое Дѣтство, Искры, Маякъ, Нива, Русскія Записки, Русская Мысль, Современный Міръ, Современникъ, Семья и Школа, Юная Россія, Сѣверныя записки.

Книги выдавались ежедневно, кромѣ праздниковъ, въ началѣ занятій и послѣ ихъ окончанія. Система выдачи—двухкарточная.

\*) Съ января 1916 г. предполагается классифицировать книги по международной десятичной системѣ.



Подписчиковъ къ 1 ноября 184. Общее число подписчиковъ за годъ 221. Выдано за годъ 5576 книгъ.

Читаемость книгъ равнялась 25 (среднее число взятыхъ книгъ на одного подписчика).

Обращаемость одной книги:  $2\frac{1}{2}$  раза.

## Докладъ № 8-й

### о проведеніи желѣзно-дорожной линіи Кудьма—Навашино.

Богородское отдѣленіе нижегородскаго губернскаго земскаго комитета по снабженію арміи прислало въ губернскій комитетъ докладную записку члена богородскаго комитета и члена комиссіи горбатовскаго земства по вопросу о проведеніи черезъ горбатовскій уѣздъ желѣзнодорожной линіи В. П. Шеламаева.

Въ запискѣ этой г. Шеламаевъ излагаетъ слѣдующее:

Весьма обширный промышленный районъ с. Богородскаго, Павлова, Ворсмы и г. Горбатова, занимающій территорію всего горбатовскаго уѣзда и частей нижегородскаго и муромскаго уѣздовъ, съ огромными кожевеннымъ, сталеслесарнымъ и канатнымъ производствами, съ ежегодной переработкой на заводахъ, фабрикахъ и кустарями сырыхъ продуктовъ въ нѣсколько миллионѣвъ пудовъ, съ торгово-промышленными оборотами около 100 мил. руб. и съ грузооборотомъ свыше 20 миллионѣвъ пудовъ, десятки лѣтъ нуждается и до сихъ поръ лишень необходимыхъ для развитія промышленности района подъѣздныхъ путей и вынужденъ испытывать огромныя затрудненія въ перевозкѣ сырыхъ матеріаловъ, выдѣланныхъ товаровъ и издѣлій, оборудованія заводовъ, топлива и проч.

Эти затрудненія въ мирное время были настолько велики, что во многихъ случаяхъ ставили неодолимыя препятствія къ развитію мѣстной промышленности и кустарныхъ ремеслъ и задерживали развитіе производительныхъ силъ населенія района.

Съ объявленіемъ же войны они усилились еще въ большей степени, какъ отъ увеличенія производительности промышленнаго района съ перемѣной назначенія выдѣланныхъ товаровъ и издѣлій для арміи, такъ и отъ сокращенія существовавшихъ перевозочныхъ средствъ вслѣдствіе мобилизаціи лошадей, станковъ для перевозки товаровъ и проч.

Война предъявила къ указанному промышленному району весьма значительныя требованія: богородскій кожевенный районъ производить весьма большія поставки кожевеннаго товара для интендантства, земскихъ и другихъ общественныхъ организацій, изготовляющихъ сна-



ряженіе для арміи, павловскій—желѣзо и стали-слесарный районъ производитъ значительную выработку разнообразнаго снаряженія, начиная съ войсковыхъ лопатъ, топоровъ, ножницъ для перерѣзыванія искусственныхъ проволочныхъ препятствій и проч. и кончая хирургическими инструментами для лазаретовъ. Закрытіе кожевенныхъ заводовъ въ Царствѣ Польскомъ и желѣзодѣлательныхъ заводовъ въ Ригѣ и западныхъ губерніяхъ съ одной стороны, и затягиваніе войны на продолжительное время съ другой стороны заставляютъ еще болѣе усиливать производительность мѣстныхъ заводовъ, фабрикъ и кустарныхъ промышленныхъ заведеній.

Все это требуетъ огромнаго подвоза сырыхъ матеріаловъ кожъ дубильныхъ веществъ, желѣза, стали, угля, нефти, машинъ, оборудования заводовъ и проч. и скорѣйшаго вывоза для снабженія арміи выдѣланныхъ товаровъ и издѣлій. При отсутствіи же желѣзнодорожной линіи въ районѣ такія требованія являются во многомъ невыполнимыми, а вслѣдствіе сего мѣстная промышленность и не въ состояніи развить свое производство до того размѣра, какой бы она смогла сдѣлать въ интересахъ снабженія арміи необходимымъ снаряженіемъ.

Настоятельная необходимость проведенія желѣзнодорожнаго пути черезъ районъ сознавалась мѣстными общественными организаціями уже болѣе десятка лѣтъ тому назадъ, и другой десятокъ лѣтъ эти организаціи возбуждаютъ вопросъ и ходатайствуютъ предъ правительствомъ о проведеніи желѣзнодорожнаго пути въ этомъ районѣ.

Результатомъ этихъ ходатайствъ явилось признаніе правительствомъ необходимости сооруженія желѣзнодорожнаго пути въ этомъ районѣ, какъ это слѣдуетъ изъ **ВЫСОЧАЙШЕ** утвержденного 14 мая 1913 г. дополненія къ уставу о-ва московско-казанской желѣзной дороги, согласно коего, по § 1, общество московско-казанской желѣзной дороги обязывалось, по первому требованію правительства—соорудить и эксплуатировать въ числѣ другихъ желѣзнодорожныхъ линій линію Кудьма—Велетьма, проходящую по всей длинѣ разсматриваемаго промышленнаго района.

На основаніи этого дополненія къ уставу о-ва м.-к. ж. д. и вслѣдствіе новыхъ ходатайствъ общественныхъ организацій передъ правительствомъ проектъ желѣзнодорожной линіи Кудьма—Велетьма совмѣстно съ проектами другихъ желѣзнодорожныхъ линій былъ внесенъ на разсмотрѣніе комиссіи о новыхъ желѣзныхъ дорогахъ при департаментѣ желѣзнодорожныхъ дѣлъ при участіи въ комиссіи представителей мѣстныхъ общественныхъ учреждений, гдѣ и былъ разсмотрѣнъ въ засѣданіяхъ 24, 25, 29 октября 1913 г. и 4 февраля 1914 г.

Въ комиссіи представители мѣстныхъ общественныхъ организацій высказались за скорѣйшее проведеніе желѣзнодорожной линіи черезъ районъ отъ ст. Кудьма съ небольшимъ измѣненіемъ проектируе-



мага направленія въ отношеніи подхода къ селу Павлову и выхода вмѣсто Велетьмы на Навашино. Комиссія о новыхъ дорогахъ единогласно высказалась за сооруженіе желѣзнодорожной линіи Кудьма—Навашино, а о-во казанской ж. д. обязалось построить эту линію. Надо полагать, что если бы не разразившаяся такъ неожиданно міровая война, то требованіе правительства къ о-ву м.-к. ж. д. было бы уже предъявлено, и желѣзнодорожная линія Кудьма—Навашино если бы не была выстроена, то уже выстроилась бы.

Къ сожалѣнію, война потребовала огромнаго напряженія всѣхъ силъ страны и отодвинула вопросъ о постройкѣ названной желѣзнодорожной линіи. Но изъ изложеннаго слѣдуетъ, что означенная желѣзнодорожная линія должна имѣть еще большее значеніе въ военное время въ цѣляхъ увеличенія выработки воинскаго снаряженія. Это обстоятельство заставляетъ пожелать немедленнаго сооруженія желѣзнодорожной линіи Кудьма—Навашино.

Какъ не велико всеобщее напряженіе, но постройка сравнительно небольшой желѣзнодорожной линіи (около 120 верстъ), имѣющей большое военно-промышленное значеніе въ отношеніи увеличенія выработки воинскаго снаряженія для арміи, не вызоветъ большихъ затрудненій, и линія можетъ быть сооружена въ ускоренный срокъ, какъ за это говоритъ опытъ сооруженія желѣзнодорожныхъ линій въ раіонѣ театра военныхъ дѣйствій.

Для работъ по сооруженію линіи можетъ быть привлечено не только все свободное мѣстное рабочее населеніе, но и военнопленныя.

Съ проведеніемъ же названной линіи во много разъ увеличится производительность кожевенныхъ, желѣзнодорожныхъ фабрикъ, заводовъ и мелкихъ промышленныхъ заведеній, явится возможность полного использованія существующихъ фабрикъ и заводовъ для военныхъ цѣлей, созданія новыхъ фабрикъ и заводовъ, привлеченія къ снабженію арміи всего наличнаго мѣстнаго обученнаго населенія, а также и бѣженцевъ изъ западнаго края.

Все это можетъ дать для арміи весьма многое, въ чемъ она въ настоящее время нуждается.

Исходя изъ изложенныхъ соображеній, я полагаю необходимымъ возбужденіе мѣстными общественными организаціями, стоящими близко къ дѣлу снабженія арміи, ходатайства передъ правительствомъ о немедленномъ проведеніи желѣзнодорожной линіи Кудьма—Навашино.

На основаніи изложеннаго покорнѣйше прошу военно-технической комитетъ не отказать во внесеніи на обсужденіе въ одномъ изъ ближайшихъ засѣданій комитета поднятаго мною въ настоящей за-



пискѣ вопроса, а въ случаѣ согласія комитета съ моими соображеніями, сдѣлать слѣдующія постановленія:

1) Возбудить ходатайство передъ правительствомъ черезъ центральный комитетъ земскаго и городского союзовъ о немедленномъ проведеніи по военнымъ обстоятельствамъ желѣзнодорожной линіи Кудьма—Навашино.

2) Просить нижегородскій ярмарочный биржевой комитетъ, какъ учрежденіе близкое къ мѣстной промышленности и неоднократно поддерживавшее въ прошломъ ходатайства мѣстныхъ организацій о проведеніи желѣзнодорожной линіи, возбудить ходатайство передъ правительствомъ о немедленномъ проведеніи линіи Кудьма—Навашино по военнымъ обстоятельствамъ.

Внося настоящую записку на разсмотрѣніе губернскаго земскаго собранія и раздѣляя мысль В. П. Шеламаева о необходимости постройки указанной въ ней желѣзнодорожной линіи, губернская управа предлагаетъ губернскому земскому собранію возбудить объ этомъ ходатайство передъ правительствомъ.

## Докладъ № 9-й

### по пенсіоннымъ дѣламъ.

По пенсіоннымъ дѣламъ губернская управа имѣетъ честь предложить на обсужденіе губернскаго земскаго собранія слѣдующіе вопросы:

1) Учитель казачье-слободского начальнаго училища Владимиръ Нифонтовичъ *Ковановъ*, получающій пенсію за 15 лѣтнюю службу въ земской школѣ по 40 руб. въ годъ съ 12 октября 1910 г., проситъ о назначеніи ему пенсіи за 20 лѣтнюю службу съ 12 октября 1915 г.

Управа не могла удовлетворить ходатайство Кованова потому, что онъ со времени зачисленія его участникомъ министерской кассы учителей и учительницъ—съ 1 сентября 1910 г.—не вносилъ въ земскую пенсіонную кассу пенсіонныхъ вычетовъ по 1 р. 20 к. въ мѣсяцъ, между тѣмъ въ § 2 пенсіоннаго устава сказано, что правомъ на полученіе пенсіи пользуются лица, подвергавшіяся установленнымъ вычетамъ для усиленія пенсіонной кассы. Въ виду указанія г. Кованова въ прошеніи на то, что о желаніи своемъ участвовать въ земской пенсіонной кассѣ имъ своевременно послано заявленіе въ княгининскую уѣздную земскую управу, губернская управа просила уѣздную управу прислать копію этого заявленія.

Изъ присланной копіи видно, что 10 февраля 1911 г. г. Ковановъ заявилъ уѣздной управѣ о желаніи его быть добровольнымъ участни-



комъ земской пенсіонной кассы и платить пенсіонный взносъ, если служба его будетъ считаться не снова, о присчитается къ 15 годамъ, прослуженнымъ въ земствѣ.

Въ земскомъ пенсіонномъ уставѣ не содержится указаній, въ какіе сроки вычеты должны уплачиваться, такъ какъ уставъ предусматриваетъ лишь обязательное участіе въ кассѣ, а слѣдовательно и обязательное ежемѣсячное удержаніе вычетовъ. Вопросъ объ обязательномъ участіи въ земской кассѣ учителей тѣхъ земскихъ школъ, которыя субсидируются казною и являются обязательными участниками министерской учительской кассы, хотя и рѣшенъ губернскимъ земскимъ собраніемъ въ очередную сессію 1910 г. въ отрицательномъ смыслѣ, но измѣненіе въ этой части земскаго пенсіоннаго устава и дополненіе его правилами о добровольномъ участіи этихъ учителей въ земской кассѣ до сихъ поръ не получило утвержденія со стороны Министерства Внутреннихъ Дѣлъ, несмотря на неоднократныя повторенія ходатайства объ этомъ.

Большинство учителей тѣхъ училищъ, которыя субсидируются казною, со времени зачисленія ихъ участниками министерской кассы прекратили взносы въ земскую кассу. Въ виду же того, что по закону обязательнаго участія въ двухъ кассахъ быть не можетъ, губернская управа не могла настаивать на томъ, чтобы учителя упомянутыхъ школъ подвергались вычетамъ въ земскую пенсіонную кассу безъ ихъ на то согласія, и такимъ образомъ они могли быть только участниками добровольными, на условіяхъ одинаковыхъ съ учителями министерскихъ школъ, преобразованныхъ въ таковыя изъ земскихъ, или съ учителями, перешедшими изъ земскихъ школъ въ министерскія (примѣчаніе 3-е къ ст. 4 устава).

Согласно разъясненія 49 очередного губернскаго земскаго собранія, считаются имѣющими право на земскую пенсію только тѣ учащіе упомянутыхъ министерскихъ училищъ, которые по переходѣ съ земской службы въ министерскую не позднѣе одного года начали вносить вычеты въ земскій пенсіонный капиталъ и продолжали взносы безъ перерыва.

Такимъ образомъ г. Ковановъ по существу можетъ быть только добровольнымъ участникомъ земской кассы. При обязательномъ участіи вычеты должна была бы удерживать у Кованова уѣздная земская управа, при добровольномъ участіи онъ обязанъ былъ вносить ихъ самъ или просить уѣздную управу объ удержаніи изъ жалованья. Г. Ковановымъ избранъ послѣдній способъ, но уѣздной управой движенія его заявленію не дано.

2) Съ просьбою о пенсіи за 20 и 24 лѣтнюю службу учительницей въ начальной школѣ обратилась Евгенія Гаврііловна *Преображенская*, служащая въ шпилевской земской школѣ, княгининскаго уѣзда. Обстоятельства дѣла тождественны съ дѣломъ Кованова.



3) Учитель и учительница нижегородскаго уѣзда Марія Алексѣевна и Георгій Ивановичъ *Харчевы*, состоящіе на должности преподавателей, первая съ 1 сентября 1900 г., а послѣдній съ 1 сентября 1904 г., но прекратившіе вычеты въ земскую кассу съ 1910 г., просятъ о зачисленіи ихъ обязательными участниками земской кассы. Разница въ обстоятельствахъ дѣла отъ предыдущихъ двухъ дѣлъ, заключается лишь въ томъ, что Харчевы заявленій о зачисленіи ихъ участниками земской пенсіонной кассы въ уѣздную управу не подавали.

**Заключеніе губернской управы.** Управа полагала бы ходатайства учащихся: Кованова, Преображенской и Харчевыхъ отклонить.

4) Смотритель княгининской земской больницы Василій Ефимовичъ *Якушенковъ* въ прошломъ году обратился въ княгининскую уѣздную земскую управу съ просьбою о зачисленіи ему въ выслугу пенсіи службы его практикантомъ въ княгининской земской аптеки съ 8 іюля 1898 г. по 20 октября 1900 г., и съ 8 ноября 1903 г. до 11 октября 1906 г. Съ этого же числа онъ, по его предположеніямъ, по правамъ на пенсію причисленъ къ низшему служительскому персоналу аптеки. Перерывъ въ его службѣ съ 21 октября 1900 г. по 8 ноября 1903 г. былъ вслѣдствіе поступленія его по призыву на дѣйствительную военную службу.

Уѣздное земское собраніе, въ засѣданіи 20 октября 1914 г., согласилось съ заключеніемъ уѣздной управы, предложившей представить въ губернское земское собраніе ходатайство Якушенкова съ своимъ заключеніемъ о желательности удовлетворить просьбу.

По книгамъ губернской управы Якушенковъ значится поступившимъ на службу земства съ 11 октября 1906 г. на должность аптекарскаго ученика, которую онъ занималъ до 1 января 1911 г., когда занялъ должность смотрителя княгининской земской больницы и сталъ подвергаться вычетамъ въ пенсіонный капиталъ по V разряду въ размѣрѣ 1 р. 20 к. въ мѣсяцъ.

**Заключеніе губернской управы.** Имѣя въ виду, что ни должности практиканта уѣздной земской аптеки, ни должности аптекарскаго ученика дѣйствующимъ пенсіоннымъ уставомъ не предусмотрено, губернская управа зачесть Якушенкову службу его въ этихъ должностяхъ, которыя онъ проходилъ до 1 января 1911 г., согласно земскому пенсіонному уставу, не находитъ возможнымъ.

5) Вдова бывшаго страховаго агента губернскаго земства Александра Кондратьевна *Тенекова*, получающая пенсію за 20 лѣтнюю службу мужа въ земствѣ въ размѣрѣ 100 руб. въ годъ (получала до достиженія совершеннолѣтія дѣтей—до 26 января 1915 г.—по 200 р.), проситъ объ увеличеніи пенсіи до половиннаго оклада жалованья, которое получалъ мужъ. Просьбу свою г-жа Тенекова мотивируетъ, во



первыхъ, тѣмъ, что мужъ ея умеръ отъ болѣзни, полученной на службѣ, во вторыхъ, тѣмъ, что окладъ пенсіи даже въ 200 руб. такъ малъ, что совершенно не обезпечиваетъ ее съ дѣтьми, и она вынуждена была брать средства на воспитаніе дѣтей изъ своего имѣнія, продавая или закладывая по частямъ.

**Заключение губернской управы.** Управа полагала бы просьбу отклонить, такъ какъ г-жа Тенекова получаетъ пенсію въ размѣрѣ, определенномъ уставомъ и увеличить окладъ по уставу нельзя.

6) Бывшій помощникъ учителя лобасковского начальнаго училища, лукояновскаго уѣзда, Михаилъ Ивановичъ *Планкинъ* въ 1912 г. обращался съ просьбою въ губернское земское собраніе о назначеніи ему пенсіи за 25 лѣтнюю его службу въ должности помощника учителя, которую онъ проходилъ сначала въ школѣ, содержавшейся сельскимъ обществомъ, а потомъ въ земской. Губернское земское собраніе 48 очередной сессіи удовлетворило эту просьбу, назначивъ 40 р. по правиламъ пенсіоннаго устава за 15 лѣтъ службы въ земской школѣ и 40 руб. внѣ правилъ за службу въ частной школѣ, съ тѣмъ, чтобы онъ внесъ пенсіонные вычеты, которыхъ онъ не платилъ почти за все время службы, и ихъ накопилось 223 р. 20 к.

Управою уплата вычетовъ Планкину была разсрочена на три года. Покрывъ первый срочный платежъ накопившеюся пенсіею, которая ему назначена съ 1 сентября 1911 г., Планкинъ слѣдующаго взноса въ размѣрѣ 74 р. 40 к. сдѣлать былъ не въ состояніи, такъ какъ средствъ къ существованію, кромѣ пенсіи, никакихъ не имѣетъ, къ труду по болѣзни неспособенъ, а между тѣмъ обремененъ дѣтьми, которыхъ при немъ трое.

**Заключение губернской управы.** Удовлетворивъ просьбу Планкина о томъ, чтобы ему одна половина пенсіи выдавалась, а другая удерживалась бы на покрытіе причитающихся съ него взносовъ, губернская управа, въ виду исключительно бѣдственнаго положенія просителя, имѣетъ честь предложить губернскому земскому собранію уплату остальныхъ невнесенныхъ Планкинымъ взносовъ въ суммѣ 148 р. 80 к. принять на средства губернскаго земства, внеся ихъ въ смѣту.

7) Крестьянка дер. Починокъ, арзамасскаго уѣзда, Варвара Васильевна *Новикова* ходатайствуетъ о сохраненіи за нею права на пособіе, которое получалъ покойный мужъ ея по пяти руб. въ мѣсяцъ, согласно постановленія губернскаго земскаго собранія отъ 16 декабря 1893 г., по случаю того, что ему въ то время, когда онъ служилъ въ психіатрической лечебницѣ, нанесена рана въ животъ душевно-больнымъ Евпловымъ.

Новикова просьбу свою мотивируетъ тѣмъ, что она послѣ мужа осталась съ малолѣтнимъ воспитанникомъ Александромъ 8-ми лѣтъ,



безъ всякихъ средствъ къ существованію, а добывать ихъ сама по болѣзненному состоянію и близкому къ старости возрасту (ей 51 годъ) не можетъ.

**Заключение губернской управы.** Управа полагала бы сохранить за Новиковой право на пособіе въ размѣрѣ 60 р. въ годъ со дня смерти мужа—съ 21 декабря 1914 г., на что и внести въ смѣту въ 1916 г. 60 р. (за 1915 г. предполагается выдать изъ смѣтныхъ суммъ 1915 г.).

8) Учительница личадѣвскаго двухъ-класснаго министерскаго училища, ардатовскаго уѣзда, Анастасія Михайловна *Бровченко-Мясникова* въ 1914 году просила губернскую управу о назначеніи ей пенсіи за 15 лѣтнюю ея службу въ начальныхъ училищахъ ардатовскаго уѣзда.

Въ отвѣтъ на эту просьбу губернская управа сообщила г. Бровченко-Мясниковой, что, согласно примѣчанію 2-му къ § 4 земскаго пенсіоннаго устава, правомъ полученія земской пенсіи во время состоянія на службѣ пользуются тѣ учащіе земскихъ и министерскихъ школъ, которые поступили на службу въ земское училище до 1 января 1896 г. (она же поступила 1 марта 1899 г.), а потому пенсія ей назначена быть не можетъ, при этомъ управа добавила, что, согласно разъясненія 49 очереднаго губернскаго земскаго собранія, считаются имѣющими право на земскую пенсію только тѣ учащіе министерскихъ училищъ, состоявшіе на земской службѣ до 24 февраля 1903 г., которые по переходѣ съ земской службы въ министерскую не позднѣе одного года начали вносить вычеты въ земскій пенсіонный капиталъ и продолжали взносы безъ перерыва.

Послѣ этого и именно 30 марта 1915 г., г-жа Бровченко-Мясникова заявила губернской управѣ, что до перехода ея изъ земской школы въ министерскую она въ теченіе 11 лѣтъ состояла обязательной участницей земской пенсіонной кассы, а затѣмъ съ 1910 г. зачислилась добровольной участницей и производила нѣкоторое время взносы въ земскій пенсіонный капиталъ, но по семейнымъ обстоятельствамъ временно пріостановила ихъ. Теперь же, съ полученіемъ пятилѣтнихъ прибавокъ, у ней явилась возможность всю недоплаченную сумму внести единовременно.

Перепискою съ ардатовской уѣздной земской управой выяснено, что А. М. Бровченко-Мясникова переведена изъ земскаго училища въ министерское съ 1 февраля 1910 г., и что пенсіонные вычеты съ нея за время съ 1 февраля 1910 г. по 1 января 1913 г. поступили: въ февралѣ 1912 г. 10 р. 13 к. и въ августѣ того же года 17 р. 47 к., а за 1913 г. и за январь и февраль 1914 г.—12 марта 1914 г.

Имѣя въ виду упомянутое выше разъясненіе 49 очереднаго губернскаго земскаго собранія и, принимая во вниманіе, что г-жей Бров-



ченко-Мясниковой первый взносъ вычетовъ по переходѣ ея въ министерское училище сдѣланъ не 1 февраля 1911 г. какъ бы слѣдовало, а въ февралѣ 1912 г., и что въ теченіе всего 1913 г., января и февраля 1914 г., а также послѣ взноса, сдѣланнаго въ мартѣ 1914 г., вычеты ею не уплачивались, губернская управа не нашла возможнымъ зачислить г-жѣ Бровченко-Мясниковой въ выслугу земской пенсіи службу ея въ министерскомъ училищѣ и 13 апрѣля 1915 года предложила ей получить обратно уплаченные ею за это время вычеты въ земскій пенсіонный капиталъ.

Нынѣ А. М. Бровченко-Мясникова указываетъ, что съ первымъ взносомъ вычетовъ она запоздала, не зная правилъ, но этотъ взносъ кассою былъ принятъ; второй взносъ сдѣланъ ею въ мартѣ 1914 г. въ суммѣ 16 р. 40 к. въ предположеніи, что за нею долга кассѣ не состоитъ, почему въ мартѣ того же года и обратилась за справкою въ губернскую управу. Затѣмъ г-жа Бровченко-Мясникова обращаетъ вниманіе губернскаго собранія на то, что выслуженная ею пенсія есть единственное средство къ существованію ея и семьи и что сельскія учительницы, живя въ глухихъ селеніяхъ губерній, совершенно не освѣдомлены о тѣхъ измѣненіяхъ, которыя производились въ уставѣ пенсіонной кассы. Въ заключеніе она проситъ отмѣнить постановленіе управы и принять ее обратно въ число необязательныхъ участницъ земской кассы.

**Заключеніе губернской управы.** Губернская управа полагала бы просьбу г-жи Бровченко-Мясниковой объ обратномъ приѣмѣ ея въ участницы земской пенсіонной кассы, но безъ права полученія пенсіи состоя на службѣ, удовлетворить.

9) Служащая въ страховомъ счетномъ отдѣленіи губернской управы Софія Николаевна *Таскина*, перешедшая съ 1 августа 1913 г. на эту службу съ должности учительницы начальной земской школы, нижегородскаго уѣзда, въ которой она состояла съ 1 сентября 1906 г., проситъ о зачетѣ ей въ выслугу земской пенсіи всей учительской службы, хотя она съ 1 января 1910 г. была участницей министерской кассы учителей и учительницъ и взносовъ въ земскую пенсіонную кассу съ этого времени по 1 августа 1913 г. по 1 р. 20 к. въ мѣсяцъ, не дѣлала. Просьбу свою г-жа Таскина основываетъ на томъ, что въ земской службѣ ея перерыва не было, и что въ участницы министерской кассы она была зачислена не по ея желанію, а вслѣдствіе того, что это было обязательно по закону.

**Заключеніе губернской управы.** По формальнымъ соображеніямъ то время, которое С. Н. Таскина пробыла участницей министерской кассы и вычетовъ въ земскую кассу не платила, не можетъ быть зачислено ей въ выслугу земской пенсіи, а потому управа полагала бы просьбу г-жи Таскиной отклонить.



10) Учительница княгининскаго приходскаго двухкласснаго училища вѣдомства Министерства Народнаго Просвѣщенія Надежда Михайловна *Соколовская*, съ 10 февраля 1899 г. по 1 сентября 1907 г. служившая въ земской школѣ, 25 февраля 1914 г. обратилась въ губернскую управу съ заявленіемъ о желаніи остаться участницей земской пенсіонной кассы и просила разяснить ей, съ какого времени она должна уплачивать пенсіонные вычеты.

Въ отвѣтъ на это заявленіе губернской управою былъ посланъ г-жѣ Соколовской циркуляръ управы отъ 24 февраля 1914 г. за № 934, посылавшійся учителямъ и учительницамъ министерскихъ училищъ, перешедшимъ изъ училищъ земскихъ, имянной списокъ которыхъ былъ сообщенъ управѣ директоромъ народныхъ училищъ. Циркуляръ этотъ содержитъ въ себѣ состоявшееся въ очередную сессию губернскаго земскаго собранія 1913 г. разясненіе собранія о томъ, что право на выслугу земской пенсіи имѣютъ только тѣ учителя, состоявшіе на службѣ въ земскихъ школахъ до 24 февраля 1903 г. \*) и перешедшіе въ министерскія, которые не позднѣе одного года послѣ перехода начали вносить вычеты въ земскую кассу по 1 р. 20 к. въ мѣсяцъ и продолжали взносы безъ перерыва.

Въ прошеніи, поданномъ теперь въ губернское земское собраніе, Соколовская указываетъ, что оговорки, сдѣланныя въ постановленіи собранія, лишаютъ ее возможности участвовать въ пенсіонной кассѣ земства. Между тѣмъ до упомянутаго циркуляра отъ 24 февраля 1914 г. губернской управою не было дано никакихъ указаній на то, что она должна дѣлать взносы, если желаетъ остаться участницей земской кассы. На ея неоднократныя обращенія въ управу въ годъ перехода въ министерское училище съ просьбою разяснить ея дальнѣйшее отношеніе къ земской кассѣ, никакихъ указаній не послѣдовало. Г-жа Соколовская считаетъ, что она лишена права участвовать въ земской пенсіонной кассѣ не по своей винѣ, почему проситъ собраніе включить ее въ число участниковъ названной кассы и разсрочить ей уплату вычетовъ, подлежащихъ взносу за время ея нахожденія въ министерскомъ училищѣ, на три года.

Указаннаго г-жею Соколовскою прошенія, о которомъ она упоминаетъ, что оно подано въ годъ перехода ея въ министерское училище, въ дѣлахъ губернской управы не найдено.

**Заключение губернской управы.** Управа полагала бы просьбу г-жи Соколовской отклонить.

11) Дѣлопроизводитель ветеринарнаго отдѣленія губернской управы Зинаида Николаевна *Шванвичъ*, состоящая на этой должности съ 1 января 1912 г., а до этого служившая въ канцеляріи распорядитель-

\*) Примѣчаніе 3-е къ § 4 земскаго пенсіоннаго устава.



наго отдѣленія съ 4 ноября 1896 г., просить о предоставленіи ей права на выслугу пенсіи вѣдѣ правилъ пенсіоннаго устава, соотвѣтственно занимаемой ею должности по III разряду, въ которомъ значатся дѣлопроизводители нѣкоторыхъ другихъ отдѣленій губернской управы, а не по V разряду (должность канцелярскаго служителя), въ которомъ она теперь числится въ виду отсутствія въ уставѣ должности дѣлопроизводителя ветеринарнаго отдѣленія, и производить пенсіонные вычеты не по 1 р. 20 к., а по 3 р. въ мѣсяць.

**Справка.** Согласно постановленія 47 очереднаго губернскаго земскаго собранія въ Министерство Внутреннихъ Дѣлъ посланъ на утвержденіе списокъ должностей, дающихъ право на выслугу земской пенсіи, въ которомъ должность дѣлопроизводителя во всѣхъ отдѣленіяхъ губернской управы, отнесена къ III разряду, но списокъ этотъ до настоящаго времени не получилъ утвержденія.

**Заключение губернской управы.** Управа полагала бы просьбу г-жи Шванвичъ отклонить.

12) Техникъ при гидротехническомъ бюро губернскаго земства Павелъ Александровичъ *Воскресенскій*, состоявшій съ 1 сентября 1897 г. по 1 июня 1900 г. въ предусмотрѣнномъ пенсіоннымъ уставомъ должности чертежника дорожнаго отдѣленія губернской управы, а затѣмъ проходившій непредусмотрѣнную уставомъ должность уѣзднаго техника по дорожнымъ сооруженіямъ, ходатайствуетъ о зачетѣ ему службы въ макарьевскомъ земствѣ въ выслугу земской пенсіи, каковая служба губернской управой исключена, и вносившіеся за него макарьевскимъ земствомъ пенсіонные вычеты 600 руб. перечислены изъ пенсіоннаго капитала обратно въ суммы уѣзднаго земства. Просьбу свою г. Воскресенскій мотивируетъ слѣдующими соображеніями: 1) онъ былъ приглашенъ на службу губернскимъ земствомъ, 2) оставаясь техникомъ дорожнаго отдѣла за сокращеніемъ штатовъ послѣдняго въ 1906 г., былъ переведенъ на таковую же должность въ макарьевскій уѣздъ и во всѣ восемь лѣтъ службы въ немъ продолжалъ нести тѣ же обязанности подъ руководствомъ и контролемъ дорожнаго отдѣла и 3) жалованье свое, служа въ макарьевскомъ уѣздѣ, продолжалъ получать изъ суммъ уѣздной доли губернскаго дорожнаго капитала.

13) Горбатовская уѣздная земская управа проситъ возстановить права на пенсію технику по дорожнымъ сооруженіямъ горбатовскаго уѣзда Н. И. *Узловскому*, получающему содержаніе изъ губернскаго дорожнаго капитала и подчиненному дорожному отдѣлу губернскаго земства. При этомъ уѣздная управа сообщаетъ, что техникъ Узловскій состоитъ на земской службѣ въ нижегородской губерніи болѣе 15 л. По книгамъ губ. управы значится, что Узловскій состоялъ на земской службѣ съ 26 марта 1898 г. по 1 декабря 1904 г. и съ 1 июня 1907 г. состоитъ по настоящее время и вычеты въ пенсіонный капиталъ съ него производились постоянно.



**Заключение губернской управы.** Въ дѣйствующемъ пенсіонномъ уставѣ должности техника уѣздныхъ земствъ не имѣется. Нѣкоторые уѣздные техники исполняютъ обязанности дорожныхъ техниковъ, а нѣкоторые изъ нихъ производятъ работы по различнымъ постройкамъ. Тѣ и другіе (дорожные и строительные техники) приглашаются на службу не губернскимъ земствомъ, а уѣзднымъ. Должность техника губернскаго земства въ пенсіонномъ уставѣ губернскаго земства отнесена ко II разряду съ окладомъ полной пенсіи 600 р. въ годъ.

Губернская управа полагала бы ходатайства техника Воскресенскаго и горбатовской уѣздной земской управы отклонить по формальнымъ соображеніямъ.

14) Въ V разрядѣ приложеннаго къ пенсіонному уставу нижегородскаго губернскаго земства списка должностей, дающихъ право на выслугу земской пенсіи, въ числѣ другихъ должностей значится первый разрядъ канцелярскихъ служителей губернской и уѣздныхъ земскихъ управъ, а въ VI разрядѣ—второй разрядъ тѣхъ же служащихъ. По V разряду полная пенсія опредѣлена въ 120 руб., а вычеты изъ жалованья въ пенсіонный капиталъ равны 14 р. 40 к. въ годъ; по VI разряду пенсія равна 90 руб., а вычеты—10 р. 80 к. Указаній, на основаніи какихъ признаковъ канцелярскіе служащіе должны относиться къ тому или другому разряду, въ уставѣ не содержится, почему управа всегда встрѣчала затрудненіе въ рѣшеніи вопроса, къ какому разряду отнести того или другого канцелярскаго служителя, между тѣмъ это имѣетъ серьезное значеніе съ одной стороны для участниковъ кассы передъ истеченіемъ срока выслуги пенсіи, такъ какъ окладъ ея зависитъ отъ той должности, въ которой онъ состоялъ на службѣ въ послѣдніе три года, съ другой стороны для пенсіонной кассы, такъ какъ чѣмъ позднѣе по времени службы канцелярскій служитель будетъ переведенъ изъ низшаго разряда въ высшій, тѣмъ больше пострадаетъ пенсіонный капиталъ.

Полагая, что признакомъ для опредѣленія, къ какому разряду долженъ быть отнесенъ тотъ или другой служащій въ канцеляріи управы, можетъ служить окладъ жалованья, губернская управа обращалась съ просьбою въ уѣздныя земскія управы о доставленіи ей заключеній по этому вопросу.

Отвѣты получились слѣдующіе: ардатовская управа и арзамасская—что къ первому разряду канцелярскихъ служителей (V разрядъ по пенсіи) слѣдуетъ отнести лицъ, получающихъ оклады жалованья болѣе 25 руб. въ мѣсяцъ, васильская—25 руб. и болѣе, балахнинская, княгининская, лукояновская и семеновская—къ I разряду 30 руб. и болѣе, горбатовская, макарьевская и сергачская—35 р. и болѣе.

**Заключение губернской управы.** Губернская управа съ своей стороны полагала бы канцелярскихъ служителей какъ губернской, такъ и



уѣздныхъ управъ, получающихъ содержаніе 50 р. въ мѣсяцъ и выше, отнести къ V разряду по пенсіи. Имѣетъ съ тѣмъ имѣя въ виду, что уѣздными управами нѣкоторые изъ канцелярскихъ служителей, получающихъ жалованье ниже 50 руб., уже отнесены къ V разряду и подвергались вычетамъ по этому разряду, губернская управа полагаетъ, что всѣхъ такихъ лицъ необходимо оставить въ этомъ разрядѣ, не переводя въ VI разрядъ.

15) Горбатовская уѣздная земская управа, согласно постановленія 50 очередного горбатовскаго уѣзднаго земскаго собранія, ходатайствуетъ о включеніи въ пенсіонный уставъ слѣдующихъ должностей: 1) завѣдующаго школьнымъ хозяйствомъ; 2) уѣзднаго техника; 3) сельско-хозяйственныхъ старостъ и 4) завѣдующихъ сельско-хозяйственными складами.

**Заключение губернской управы.** По поводу этого ходатайства губернская управа имѣетъ честь доложить, что, согласно постановленію 47 очередного губернскаго земскаго собранія, первыя три изъ перечисленныхъ выше должностей включены въ уставъ, съ отнесеніемъ должности завѣдующаго школьнымъ хозяйствомъ и уѣзднаго техника къ III разряду (окладъ пенсіи 300 р.), сельско-хозяйственные старосты—къ VI разряду (окладъ пенсіи 90 руб.); дополненіе устава этими должностями представлено на утвержденіе въ Министерство Внутреннихъ Дѣлъ, но оттуда отвѣта до сихъ поръ не получено, несмотря на повторенія. Что касается должности завѣдующаго сельско-хозяйственными складами, то дополнять уставъ этой должностью, повидимому, нѣтъ необходимости, такъ какъ въ дѣйствующемъ уставѣ есть должность приказчиковъ при агрономическихъ складахъ въ уѣздахъ, отнесенныя къ VI разряду. Примѣняясь къ этому, горбатовская уѣздная управа можетъ переименовать завѣдующихъ складами въ приказчиковъ.

16) Та же уѣздная управа вслѣдствіе постановленія 50 очередного уѣзднаго земскаго собранія, ходатайствуетъ о пересмотрѣ нормъ пенсіоннаго обезпеченія служащихъ земства въ смыслъ повышенія ихъ въ уровень съ современными условіями жизни и о введеніи новыхъ повышенныхъ нормъ пенсіоннаго обезпеченія въ ближайшемъ будущемъ.

**Заключение губернской управы.** Какъ извѣстно губернскому земскому собранію, губернская управа имѣетъ порученіе собранія о разработкѣ вопроса по реформѣ земской пенсіонной кассы при участіи спеціалиста.

Основныя положенія реформы уже выработаны, и въ настоящее время спеціалистомъ производятся математическія вычисленія, результаты которыхъ покажетъ, какія отчисленія потребуются со стороны служащихъ и какія со стороны земства для обезпеченія пенсіонныхъ обязательствъ по нормамъ пенсіонныхъ окладовъ, приближающимся къ современнымъ условіямъ жизни.



Когда будутъ губернскимъ земскимъ собраніемъ разсмотрѣны эти основныя положенія, тогда тѣмъ или инымъ постановленіемъ губернскаго собранія будетъ разрѣшено и ходатайство горбатовскаго уѣзднаго земскаго собранія.

17) Смотритель лукояновской земской больницы Николай Ивановичъ *Покровскій*, служившій въ земствѣ сначала болѣе 15 лѣтъ въ должности судебного пристава сѣзда мировыхъ судей, а затѣмъ съ 1 ноября 1904 г. по 1 февраля 1911 г. и съ 25 января 1912 г. по настоящее время въ должности смотрителя уѣздной больницы и получающій пенсію въ размѣрѣ 100 руб. въ годъ за первую службу, проситъ: во первыхъ, назначить ему полную пенсію за выслугу земству 24 лѣтъ по первой должности судебного пристава въ размѣрѣ 300 р. въ годъ и, во вторыхъ, выдать ему единовременное пособіе за выслугу 3-хъ лѣтъ сверхъ полного срока службы.

**Заключение губернской управы.** Согласно примѣчанія 1-го къ § 4-му земскаго пенсіоннаго устава лица, выслужившія пенсію, на земской службѣ ея не получаютъ; поступившіе на службу до 10 декабря 1888 г. и продолжавшіе ее безъ перерыва съ означеннаго срока сохраняютъ право получать пенсію и во время состоянія на земской службѣ. Проситель *Покровскій* послѣ 10 декабря 1888 г. прерывалъ службу два раза, почему права на полученіе пенсій, состоя на службѣ, за сроки, которые имъ выслужены послѣ перерывовъ, не имѣетъ. Губернская управа полагала бы просьбу Н. И. *Покровскаго*, какъ объ увеличеніи пенсіи, такъ и о выдачѣ пособія, отклонить.

18) *Сергачское* уѣздное земское собраніе ходатайствуетъ о зачетѣ фельдшеру ветошкинской больницы *Матузевичъ* въ выслугу земской пенсіи службы его въ частной больницѣ г.г. *Пашковыхъ*, продолжавшейся съ 23 января 1891 г. по 1 сентября 1905 г. (почти 15 лѣтъ). Ходатайство мотивируется тѣмъ, что больница г.г. *Пашковыхъ* была хотя и частная, но обслуживала населеніе наравнѣ съ земскими больницами и приносила такимъ образомъ одинаковую пользу земству, но безъ затраты его средствъ; служебная дѣятельность г. *Матузевича* въ ветошкинской больницѣ, аттестуемая съ самой хорошей стороны конторою г.г. *Пашковыхъ*, по мнѣнію уѣздной управы, вполне можетъ быть приравнена, по существу, къ службѣ земскихъ фельдшеровъ. На уплату вычетовъ въ пенсіонный капиталъ за г. *Матузевича* уѣзднымъ собраніемъ внесено въ смѣту 216 руб.

**Заключение губернской управы.** Согласно земскому пенсіонному уставу, предусматривающему только земскую службу, зачетъ частной службы въ выслугу земской пенсіи произведенъ быть не можетъ, и ходатайство сергачскаго земства о зачетѣ такой службы фельдшеру *Матузевичъ* уже дважды отклонялось губернскимъ земскимъ собра-



ніемъ (43 и 46 очередныхъ сессій). Къ пересмотру этихъ постановленій оснований не имѣется, почему управа полагала бы ходатайство сергачскаго земскаго собранія отклонить.

19) Бывшая сидѣлка губернской земской богадѣльни Марія Алексѣевна *Плещеева*, потерявшая здоровье на службѣ (болѣзнь легкихъ, склерозъ сосудовъ и сведеніе пальца на рукѣ отъ попавшей въ нее иглы при мытьѣ пола), просить о назначеніи ей пенсіи за 12 лѣтнюю земскую службу.

Изъ дѣлъ губернской управы видно, что Плещеева состояла на службѣ земства съ 23 іюля 1903 г. по 2 сентября 1915 г. въ должности сидѣлки губернской земской богадѣльни, не предусмотрѣнной пенсіоннымъ уставомъ, и оставила службу по указанной выше болѣзни, установленной медицинскимъ освидѣтельствованіемъ, произведеннымъ 10 сентября 1915 г. Вычеты въ пенсіонный капиталъ уплачивались за Плещееву изъ средствъ губернскаго земства, въ виду того, что она получала жалованье менѣе 300 руб. въ годъ, съ 1 января 1904 г. по 7 р. 20 к. въ годъ наравнѣ съ сидѣлками губернской земской больницы, имѣющими право на пенсію за 12 лѣтъ службы (по сокращенному сроку вслѣдствіе болѣзни) въ размѣрѣ 20 руб. въ годъ.

**Заключеніе губернской управы.** Губернская управа полагала бы назначить М. А. Плещеевой со 2 сентября 1915 г. взаменъ пенсіи пособіе внѣ правилъ пенсіоннаго устава изъ смѣтныхъ суммъ въ размѣрѣ 20 руб. въ годъ, внесе въ смѣту на 1916 годъ 25 руб. и подвѣргая вопросъ ежегодному пересмотру.

20) Земскій врачъ 5 участка лукояновскаго уѣзда Іосифъ Антоновичъ *Мѣжинъ* обратился въ лукояновское уѣздное земское собраніе съ просьбою поддержать его ходатайство предъ губернскимъ земскимъ собраніемъ о зачетѣ ему на пенсію времени его службы при григорьевской сельско-хозяйственной школѣ въ качествѣ школьнаго врача, при чемъ г. Мѣжинъ представилъ справки отъ ташина завода, отъ директора григорьевской школы и отъ ардатовской земской управы, изъ которыхъ видно, что онъ, находясь на службѣ при ташинской больницѣ съ 6 октября 1900 г. по 1 августа 1904 г., въ то же время состоялъ врачомъ при григорьевской сельско-хозяйственной школѣ губернскаго земства. Уѣздное собраніе, въ засѣданіи 18 октября 1915 г., постановило: ходатайство г. Мѣжина поддержать.

**Справка.** По документамъ губернской управы значится, что І. А. Мѣжинъ состоялъ на службѣ земства съ 4 сентября 1904 г. Съ просьбою о зачетѣ въ выслугу пенсіи времени съ 6 октября 1900 г. по 1 августа 1904 г. онъ обращался въ губернскую управу въ ноябрѣ 1914 г., но просьба эта управою отклонена въ виду того, что, согласно § 2-го земскаго пенсіоннаго устава, правами выслуги земской пенсіи пользуются лишь служащіе губернскаго и уѣздныхъ земствъ. Госпо-



динъ же Мѣжинъ, будучи заводскимъ врачомъ, хотя и состоялъ въ то же время врачомъ григорьевской сельско-хозяйственной школы губернскаго земства, но должность эту, оплачивавшуюся изъ средствъ школы двумястами рублей въ годъ, нельзя признать дающею право на выслугу земской пенсіи, во первыхъ, потому, что она составляла не главныя его занятія, а во вторыхъ, потому, что Мѣжинъ, состоя на ней, вычетовъ въ пенсіонный капиталъ не вносилъ.

**Заключение губернской управы.** Управа остается при прежнемъ своемъ мнѣніи о невозможности удовлетворить просьбу г. Мѣжина по формальнымъ соображеніямъ, а потому предлагаетъ ее отклонить.

## Докладъ № 10-й

### по прошеніямъ разныхъ лицъ и учреждений.

Губернская управа имѣетъ честь представить на разсмотрѣніе губернскаго земскаго собранія нижеслѣдующія ходатайства со своими заключеніями.

1) Правленіе общества для пособія учащимся въ начальныхъ училищахъ г. Нижняго-Новгорода проситъ назначить пособіе обществу, при этомъ правленіе сообщаетъ, что при выдачѣ пособій дѣтямъ и при пріемѣ ихъ въ колонію-санаторію отдано предпочтеніе тѣмъ, у которыхъ отцы на войнѣ. Напримѣръ, нынѣ лѣтомъ дѣтей въ колоніи было 89 человекъ и изъ нихъ 40 дѣтей воиновъ. Средствъ же у общества не хватаетъ нынѣ потому, что благодаря тяжелому году, не устраивалось никакихъ благотворительныхъ вечеровъ.

**Заключение губернской управы.** Въ виду обилія другихъ нуждъ у земства, настоящее ходатайство отклонить.

2) Вдова бывшаго мирового судьи Ф. А. Тархова Софья Ивановна *Тархова* проситъ продлить на 1916 г. пособіе, получаемое ею по постановленію губернскаго земскаго собранія сессіи 1913 года и назначенное на образованіе ея сына Владимира на 6 лѣтъ, съ условіемъ ежегоднаго пересмотра. Сынъ Тархова обучается въ московскомъ коммерческомъ институтѣ на 3 курсѣ.

**Заключение губернской управы.** Продлить выдачу пособія Владимиру Тархову и въ 1916 году.

3) Нижегородская губернская ученая архивная комиссія проситъ о назначеніи ей денежнаго пособія на разработку архивныхъ матеріаловъ и печатаніе ея трудовъ.

**Заключение губернской управы.** Ассигновать комиссіи на 1916 годъ прежнюю сумму 500 руб.



4) Крестьянинъ васьильскаго уѣзда с. Быковки Дмитрій Федоровичъ *Выборный* проситъ о назначеніи ему помѣсячнаго или единовременнаго пособия по случаю того, что онъ лишился поддержки семьи въ лицѣ сына Ивана 16-ти лѣтъ, умершаго вслѣдствіе паденія съ высоты 4 $\frac{1}{2}$  саж. на постройкѣ земскаго холодильника въ Ковалихинской улицѣ. Сынъ работалъ отъ подрядчицы Баковиной. На запросъ губернской управы, какія средства къ жизни имѣетъ проситель *Выборный*, быковское волостное правленіе сообщило, что онъ имѣетъ надѣльную землю на 2 души—пахотную и луговую въ количествѣ 3 $\frac{1}{2}$  десятинъ, не укрѣпленную въ личную собственность. Земля эта имъ сдается въ аренду, дохода отъ нея *Выборный* получаетъ около 35 пудовъ ржаного и ярового хлѣба. Въ с. Быковкѣ у *Выборнаго* есть домъ, стоящій около 120 р. и дохода никакого не приносящій. Занимается *Выборный* плотничнымъ ремесломъ и имъ содержитъ семью, состоящую изъ жены 48 лѣтъ, дочери Екатерины 18 лѣтъ и еще двухъ дочерей малолѣтнихъ. Кромѣ этихъ дѣтей *Выборный* имѣетъ сына Алексѣя 30 лѣтъ, который живетъ отдѣльно отъ отца.

**Заключеніе губернской управы.** Въ виду того, что всѣ мѣры предосторожности на постройкѣ были приняты, и паденіе Ивана *Выборнаго* объясняется несчастной случайностью, просьбу Дмитрія *Выборнаго* отклонить.

5) Комиссія по изученію современной дороговизны общества имени Чупрова для разработки общественныхъ наукъ при московскомъ университетѣ проситъ оказать субсидію на работы комиссіи по изученію причинъ современной дороговизны.

**Заключеніе губернской управы.** Просьбу отклонить.

6) Правленіе казанскаго общества призрѣнія и образованія глухонѣмыхъ дѣтей, представляя свои отчеты за 1913 и 1914 г.г., проситъ о субсидіи обществу на 1916 годъ.

**Заключеніе губернской управы.** Въ виду обилія мѣстныхъ нуждъ, ходатайство отклонить.

7) Совѣтъ общества „Экономическое Возрожденіе Россіи“ и комитетъ по сооруженію 1-го бесплатнаго для больныхъ и раненыхъ воиновъ санаторія имени ВЕЛИКАГО КНЯЗЯ НИКОЛАЯ НИКОЛАЕВИЧА проситъ о пожертвованіи въ фондъ устраиваемаго обществомъ 1-го бесплатнаго для больныхъ и раненыхъ воиновъ санаторія.

**Заключеніе губернской управы.** Въ виду необходимости въ устройствѣ санаторія, ассигновать названному выше обществу единовременно 100 рублей.

8) Аптекарскій помощникъ губернской земской больницы Михаилъ Николаевичъ *Коротковъ* проситъ возстановить ему право на





пособіе на 2 года всего въ суммѣ 600 р., изъ коихъ 200 р. безвозвратно, а 400 р. съ обязательствомъ возврата, разрѣшенное 48 очереднымъ губернскимъ земскимъ собраніемъ для слушанія лекцій на полученіе стѣпени провизора. Въ 1913 году Коротковъ этимъ правомъ не воспользовался по семейнымъ обстоятельствамъ, а въ 1914 году былъ призванъ на дѣйствительную военную службу.

**Заключеніе губернской управы.** Сохранить за Коротковымъ право на полученіе ассигнованнаго ему пособия въ 600 р. на прежнихъ условіяхъ и эту сумму внести въ смѣту.

9) Постоянная коммисія по вопросу объ алкоголизмѣ, состоящая при русскомъ обществѣ охраненія народнаго здравія, проситъ внести на усмотрѣніе губернскаго земскаго собранія слѣдующія ея предложенія:

а) Обратиться, буде это еще не сдѣлано, къ правительству съ ходатайствомъ о полномъ запрещеніи продажи всѣхъ спиртныхъ напитковъ, а во всякомъ случаѣ, чтобы земствамъ и послѣ войны было дано право запрещать продажу всѣхъ спиртныхъ напитковъ въ мѣстностяхъ, находящихся въ ихъ вѣдѣніи.

б) Безотлагательно разработать, сообразно мѣстнымъ условіямъ, вопросъ о культурныхъ мѣропріятіяхъ, могущихъ служить отвлеченіемъ отъ пьянства и способствовать разумному заполненію досуга населенія, и приступить по мѣрѣ имѣющихся средствъ къ ихъ осуществленію.

в) Ассигновать для дальнѣйшаго развитія этого дѣла опредѣленную сумму и изыскать мѣры къ образованію спеціальнаго капитала для той же цѣли.

г) Организовать курсы алкоголевѣдѣнія для учителей (и всѣхъ желающихъ).

д) Ввести въ курсъ преподаванія въ земскихъ школахъ свѣдѣнія объ алкоголизмѣ и пополнить земскія бібліотеки противоалкогольными изданіями.

е) Принять мѣры къ ознакомленію населенія сельскихъ мѣстностей съ содержаніемъ ВЫСОЧАЙШЕ утвержденного положенія совѣта министровъ отъ 27 сентября 1914 г. о мѣрахъ борьбы съ пьянствомъ и къ разъясненію значенія этого акта.

**Заключеніе земской управы.** Губернское земство, разрабатывая и проводя въ жизнь мѣропріятія просвѣтительнаго характера, тѣмъ самымъ служить и дѣлу отвлеченія отъ пьянства. Пожеланіе объ организации курсовъ алкоголевѣдѣнія должно быть принято во вниманіе при устройствѣ очередныхъ учительскихъ общеобразовательныхъ курсовъ, а распространеніе среди населенія свѣдѣній о вредѣ пьянства и о мѣрахъ борьбы съ нимъ будетъ по возможности проводиться



губернской управой при народных чтеніяхъ. Пополненіе библиотекъ противоалкогольными изданіями желательно и будетъ осуществляться губернской управой изъ средствъ, ассигнуемыхъ на этотъ предметъ губернскимъ собраніемъ. Что же касается вопросовъ о полномъ прекращеніи продажи спиртныхъ напитковъ и о введеніи въ курсъ земскихъ школъ свѣдѣній объ алкоголизмѣ, то особыхъ постановленій по нимъ не требуется, такъ какъ о прекращеніи продажи спиртныхъ напитковъ собраніемъ уже возбуждено ходатайство, а измѣненіе программы преподаванія въ земскихъ школахъ выходитъ за предѣлы компетенціи земскаго собранія.

10) Нижегородское окружное управленіе общества спасенія на водахъ, получающее отъ земства пособіе по 75 р. въ годъ, препровождая свой отчетъ за 1913 годъ, проситъ продолжить выдачу ему пособія.

**Заключеніе губернской управы.** Оставить на 1916 годъ ассигнованіе въ прежней суммѣ—75 рублей.

11) Г. нижегородскій губернаторъ въ предложеніи отъ 6 іюля 1915 г. сообщилъ губернской управѣ слѣдующее.

Закономъ 25 іюня 1912 г. на губернское присутствіе возложена обязанность по призрѣнію семей нижнихъ воинскихъ чиновъ, призванныхъ изъ запаса и ополченія на военную службу. Для выполненія этихъ работъ губернскому присутствію съ начала войны (съ іюля мѣсяца 1914 г.) пришлось завести особый штатъ служащихъ, содержаніе коихъ ежемѣсячно выражается въ 200 руб. Расходъ этотъ отнести на общія средства, ассигнуемыя губернскому присутствію на канцелярскія и хозяйственныя надобности, губернское присутствіе не можетъ за недостаточностью таковыхъ. На его обращеніе къ Министерству Внутреннихъ Дѣлъ объ отпускѣ изъ казны дополнительныхъ средствъ на содержаніе чиновъ канцеляріи, завѣдующихъ дѣлопроизводствомъ по призрѣнію семей воиновъ, министръ внутреннихъ дѣлъ, отношеніемъ отъ 23 іюня с. г. за № 11540, увѣдомилъ его, что по точному смыслу ст. 78 закона 25 іюня 1912 г. (ст. 884 уст. пенс. по прод. 1902 г.) расходы губернскаго присутствія на дѣлопроизводство по призрѣнію семействъ воиновъ должны быть отнесены на губернскія земскія средства, почему съ требованіемъ объ отпускѣ кредита на указанное дѣлопроизводство слѣдуетъ обратиться къ губернскому земству.

Сообщая о семъ, г. губернаторъ проситъ объ отпускѣ губернскому присутствію, начиная съ іюля мѣсяца 1914 г., впредь до окончанія войны, ежемѣсячно по 200 руб., на дѣлопроизводство губернскаго присутствія по призрѣнію семействъ призванныхъ нижнихъ чиновъ запаса и ополченія.



**Заключение губернской управы.** Внести въ смѣту 1916 года на указанную выше потребность за второе полугодіе 1914 года и за весь 1915 годъ 3600 рублей.

12) Правленіе нижегородскаго общества попеченія о дѣтяхъ, прилагая отчетъ о дѣятельности общества за 1914 г., проситъ о назначеніи обществу пособія на содержаніе дѣтскаго пріюта, увеличивъ сумму его въ виду дороговизны жизни. Въ прошломъ году обществу было ассигновано 100 рублей.

**Заключение губернской управы.** На 1916 годъ ассигновать такую же сумму.

13) Алексѣй Андреевичъ *Барминъ* проситъ выдать ему единовременное пособіе за службу сына его Василия въ отдѣленіи народнаго образованія при губернской управѣ съ 1 января 1913 г. до сентября 1914 г., когда былъ взятъ на дѣйствительную военную службу. 2 марта 1915 г. Василий Алексѣевичъ Барминъ убитъ въ бою въ д. Венгры, праснышскаго уѣзда. Просителю 50 лѣтъ отъ роду, имѣетъ жену и сына 12-ти лѣтъ; живетъ лѣтнимъ заработкомъ, равнымъ 23 рублямъ въ мѣсяцъ.

**Заключение губернской управы.** Просьбу Бармина отклонить.

14) Попечительство при арзамасской школѣ ремесленныхъ учениковъ, представляя отчетъ по операциямъ бесплатной ученической при школѣ столовой за 1914 г., проситъ о назначеніи, по примѣру прежнихъ лѣтъ, пособія столовой на 1916 годъ, при чемъ попечительство указываетъ на то, что въ ремесленной школѣ обучаются преимущественно пріѣзжіе изъ селъ ученики, снимающіе себѣ въ городѣ лишь уголь для ночлега за 1½—2 руб. въ мѣсяцъ и питающіеся сухимъ чернымъ хлѣбомъ и картофелемъ, которые привозятъ имъ родители при поѣздахъ на базаръ.

**Заключение губернской управы.** По примѣру прежнихъ лѣтъ на 1916 годъ ассигновать на содержаніе столовой при арзамасской школѣ ремесленныхъ учениковъ 100 рублей.

15) Вдова агронома макарьевского уѣзда А. К. Мальцева, умершаго 1 февраля 1914 г., А. М. Мальцева, получающая пенсію за службу мужа въ земствѣ свыше 15 лѣтъ въ размѣрѣ 100 руб. въ годъ, проситъ назначить ей какое либо денежное пособіе въ виду ея бѣдности и болѣзненнаго состоянія. На попеченіи ея находятся двѣ обучающіяся во второклассной школѣ племянницы покойнаго, сироты, взятые имъ малолѣтними, которыхъ онъ воспитывалъ какъ своихъ дѣтей.

**Заключение губернской управы.** Въ виду того, что Мальцевъ состоялъ на службѣ уѣзднаго земства, а не губернскаго, просьбу г-жи Мальцевой отклонить.



16) Письмоводитель психіатрической лечебницы губернскаго земства Александръ Алексѣевичъ *Десницкій* ходатайствуетъ о назначеніи ему, по примѣру прежнихъ лѣтъ, на 1916 годъ 180 руб. пособия вза-мѣнъ пенсіи.

**Справка.** Пособіе Десницкій получаетъ, согласно постановленія 47 очереднаго губернскаго земскаго собранія, вза-мѣнъ пенсіи, вслѣдствіе того, что ему собраніемъ присчитано въ земскую службу время, которое онъ пробылъ на дѣйствительной военной службѣ и которое по пенсіонному уставу не можетъ быть зачтено въ выслугу пенсіи.

Управою въ проектъ смѣты на 1916 годъ внесено 180 р. Назначеніе это подлежитъ закрытой баллотировкѣ собранія.

17) Служащій въ страховомъ отдѣленіи губернской управы *В. Г. Выржиковскій* проситъ о выдачѣ ему пособия на обученіе въ гимназіи двоихъ сыновей, за которыхъ управа вноситъ всего только 30 руб. въ годъ, а необходимы взносы 160 руб. Самъ онъ вносить не можетъ, такъ какъ получаетъ жалованье 50 р. въ мѣсяцъ, на которые содержитъ большую семью.

18) Учительница зубанихинской земской начальнаго школы, нижегородскаго уѣзда, Марія Николаевна *Миронова*, указавъ, что она лишилась поддержки въ лицѣ старшаго сына, взятаго на войну, проситъ о пособіи на взносъ платы за обученіе въ гимназіяхъ троихъ ея дѣтей.

19) Крестьянинъ с. Ново-Березниковъ, нижегородскаго уѣзда, Иванъ Игнатьевичъ *Каламинъ*, указывая на отсутствіе у него средствъ и на дороговизну жизни, проситъ оказать ему пособіе на образованіе сына, обучающагося на первомъ курсѣ петроградскаго горнаго института.

20) Страховой субъ-агентъ губернскаго земства Андрей Васильевичъ *Журавлевъ* проситъ внести плату за право ученія 4-хъ его дѣтей: двухъ мальчиковъ, обучающихся въ арзамасскомъ реальномъ училищѣ 80 р. и двухъ дѣвочекъ—въ арзамасской гимназіи 65 руб.

21) Вдова земскаго фельдшера Софья Николаевна *Лобова*, мужъ которой, прослуживши фельдшеромъ въ балахнинскомъ земствѣ 12½ мѣсяцевъ, 19 января 1910 г. умеръ отъ зараженія брюшнымъ тифомъ, проситъ зачислить стипендіатами губернскаго земства двоихъ дѣтей ея Валентины и Николая, обучающихся въ городецкихъ гимназіяхъ.

22) Учитель яблонскаго земскаго начальн. училища, арзамасск. уѣз., Петръ *Введенскій* проситъ назначить ему пособіе на образованіе его дѣтей, изъ которыхъ одинъ обучается въ арзамасской учительской семинаріи, одинъ въ арзамасскомъ высшемъ начальномъ училищѣ и одна дѣвочка въ арзамасскомъ двухклассномъ училищѣ.

23) Учитель ново-березниковскаго земскаго начальнаго училища, нижегородскаго уѣзда, Андрей Ивановичъ *Гришаковъ* проситъ, въ



виду крайней дороговизны жизни, сильно отразившейся на бюджетѣ народнаго учителя, назначить пособіе на образованіе двухъ его дочерей, обучающихся въ арзамасской гимназіи.

24) Военный писарь изъ крестьянъ арзамасскаго уѣзда села Смирнова Петръ Григорьевичъ *Лавровъ*, состоящій на частной службѣ въ винокуренномъ заводѣ и получающій жалованье 58 р. 33 к. въ мѣсяцъ, проситъ назначить стипендію его дочери въ размѣрѣ 200 руб. для окончанія образованія на высшихъ сельско-хозяйственныхъ курсахъ. Дѣтей онъ имѣетъ пять человекъ, изъ которыхъ двое учатся въ высшихъ учебныхъ заведеніяхъ, двое въ среднихъ и одинъ въ начальной школѣ.

**Заключеніе губернской управы.** Ходатайства—Выржиковскаго, Миронова, Каламина, Журавлева, Лобова, Введенскаго, Гришакова и Лаврова о пособіяхъ и стипендіяхъ на образованіе передать на распоряженіе управы, которая будетъ имѣть ихъ въ виду при распредѣленіи суммъ, ассигнуемыхъ ежегодно собраніемъ на выдачу такихъ пособій и при назначеніи земскихъ стипендій.

## Докладъ № 11-й

### о борьбѣ со скупщиками.

Вопросъ о мѣрахъ борьбы со скупщиками на базарахъ въ нижегородской губерніи возникалъ уже не однажды и былъ предметомъ обсужденія губернскаго земскаго собранія,\*) но оставался открытымъ въ виду сомнѣній въ цѣлесообразности этихъ мѣръ.

Въ докладѣ редакціонной комиссіи 45 очереднаго собранія по этому вопросу говорится слѣдующее:

„Введеніе обязательныхъ правилъ на практикѣ едва ли приведетъ къ положительнымъ результатамъ, а между тѣмъ стѣснить какъ продавца, такъ и покупателя, которые должны будутъ выжидать часа открытія торговли, хотя бы имъ и было необходимо скорѣе уѣхать съ базара“.

49-мъ очереднымъ губернскимъ земскимъ собраніемъ поручено губернской управѣ ознакомиться съ положеніемъ вопроса въ другихъ земствахъ.

Большинство губернскихъ управъ сообщило, что никакихъ мѣръ по борьбѣ съ скупщиками не предпринималось, въ тѣхъ же губерніяхъ, гдѣ этотъ вопросъ возникалъ (свѣдѣнія имѣются изъ губерній:

\*) См. сборн. пост. губ. зем. собр. 36 очер. ч. I стр. 79 и ч. II стр. 667, 44 очер. ч. I стр. 137 ч. II стр. 196 и 45 очер. ч. I стр. 188 и 253, ч. II стр. 9.



владимирской, подольской, воронежской, костромской, уфимской, пермской, полтавской, херсонской, екатеринославской, таврической и др.), мѣры сводятся къ изданію обязательныхъ постановленій о запрещеніи скупки продуктовъ на базарахъ ранѣе опредѣленнаго часа и къ воспрещенію скупки ихъ въ базарные и ярмарочные дни на дорогахъ, на поляхъ, на улицахъ и вообще внѣ площадей, отведенныхъ для ярмарокъ, базаровъ и торговъ; при чемъ постановленія въ большинствѣ издаются не для всей губерніи, а для отдѣльныхъ селеній, по преимуществу для тѣхъ, которыя сами объ этомъ ходатайствовали.

Только полтавскимъ земствомъ выработано обязательное постановленіе для всѣхъ мѣстностей губерніи, но лишь о производствѣ торговли хлѣбомъ.

Въ постановленіи этомъ сказано:

„Запрещается устройство сыпной торговли хлѣбомъ съ установкой вѣсовъ въ пунктахъ, лежащихъ далѣе 200 сажень отъ черты поселеній въ городахъ, мѣстечкахъ, селеніяхъ, деревняхъ и станціяхъ желѣзныхъ дорогъ (отъ черты отчужденія), отъ пристаней, мельницъ, заводовъ и разныхъ промышленныхъ заведеній“.

Въ воронежскомъ земствѣ управую хотя и были выработаны обязательныя постановленія для всѣхъ базаровъ и ярмарокъ губерніи къ очередной сессіи собранія 1900 г., но собраніемъ вопросъ оставленъ открытымъ по слѣдующимъ соображеніямъ, изложеннымъ въ докладѣ особо избранной для разсмотрѣнія его комиссіи.

„Правила, говоритъ комиссія, поведутъ къ излишней регламентации и неизбежному стѣсненію торговли, вылившейся уже въ большинствѣ мѣстностей губерніи въ опредѣленную форму и имѣющей освященные временемъ обычаи. Изданіе правилъ, не принеся существенной пользы дѣлу, быть можетъ даже явится вреднымъ, открывая возможность мелкихъ придиорокъ съ различными цѣлями“. Въ 1902 году воронежскимъ земствомъ, вслѣдствіе ходатайства слободы Уразовой издано обязательное постановленіе, но только для одного этого селенія, слѣдующаго содержанія: 1) „Въ слободѣ Уразовой, валуйскаго уѣзда, перекупщикамъ воспрещается покупать съѣстные припасы въ базарные дни—съ 1 апрѣля по 10 октября—до 7 ч. утра, а съ 10 октября по 1 апрѣля—до 8 час. утра“.

Въ костромской губерніи въ 1909 г. выработаны обязательныя постановленія только для двухъ селеній.

Постановленія эти изложены такъ:

„Лица, занимающіяся перепродажей привозимыхъ въ с.с. Сокольское и Устье на базары предметовъ продовольствія и другихъ необходимой потребности товаровъ, не должны покупать таковыхъ ни въ самыхъ селеніяхъ, ни въ околицахъ ихъ въ базарные дни до 10 ч. утра“.



Въ херсонской губерніи въ 1909, 1910 и 1912 годахъ изданы обязательныя постановленія для всѣхъ базаровъ тираспольскаго уѣзда и для посада Бирзула, ананьевскаго уѣзда и мѣстечка Кривого Рога, херсонскаго уѣзда.

Постановленія эти изложены въ такомъ видѣ:

„Въ . . . . . (обозначается названіе селенія или уѣзда) закупка продуктовъ, какъ мѣстными, такъ и пріѣзжими торговцами непосредственно съ возовъ, для перепродажи, у пріѣзжающихъ на базаръ крестьянъ дозволяется не ранѣе“ . . . . . (указывается часть начала торговли).

Пермская губернская земская управа сообщила, что скупка прасолами и торговцами жизненныхъ продуктовъ и припасовъ въ сельскихъ мѣстностяхъ пермской губерніи воспрещается до извѣстнаго времени дня обязательными постановленіями, составляемыми губернскимъ земскимъ собраніемъ по ходатайствамъ мѣстныхъ волостныхъ и сельскихъ сходовъ, на основаніи п. 9 ст. 108 пол. о земск. учр., и издаваемыми г. губернаторомъ, согласно 111 ст. того же положенія, порядкомъ, опредѣленнымъ ст. 424 общ. учр. губ. (св. зак. т. II).

Во владимирской губерніи обязательныя постановленія, воспрещающія скупщикамъ производить закупку жизненныхъ продуктовъ ранѣе 10 часовъ утра, изданы въ 1891 г.

Интересное сообщеніе сдѣлала владимирская губернская управа губернскому земскому собранію въ 1902 г. въ докладѣ своемъ, внесенномъ на разсмотрѣніе собранія по поводу ходатайства одного волостного схода о разрѣшеніи производить скупку жизненныхъ продуктовъ на базарѣ съ 8 часовъ утра, а не съ 10-ти.

„Привозимый на продажу зерновой хлѣбъ, преимущественно овесъ, говоритъ управа въ своемъ докладѣ, секретно запродается скупщикамъ ранѣе 10 часовъ, и до 10 часовъ воза стоятъ уже прикрытыми и хлѣбъ не продается; нерѣдко и самъ продавецъ отсутствуетъ (сидитъ въ трактирѣ), съ наступленіемъ же 10 час., всѣ воза быстро развозятся къ мѣстамъ сдачи распроданнаго хлѣба. Тоже почти происходитъ съ масломъ и грибами: продукты эти скупщиками приторговываются раньше 10 часовъ, а въ 10 часовъ, по выяснившейся уже цѣнѣ, расходится по скупщикамъ, а иногда до 10 часовъ скупаются на домахъ. Всѣ эти неправильности, обставленные скупщиками очень хитро, ускользаютъ отъ преслѣдованія, а въ результатъ получается недовыручка въ цѣнѣ производителемъ и продавцомъ, лишній расходъ ихъ по трактирамъ въ ожиданіи 10 часовъ, возможный обвѣсъ и продажа подешевле, по секрету, въ домахъ (если продавецъ торопится домой); затѣмъ ожиданіе 10 часовъ особенно вредно отражается весной и лѣтомъ, въ рабочую пору, тогда каждый дорожитъ временемъ



и вмѣсто того, чтобы, какъ бывало прежде, крестьянинъ раньше 10 часовъ былъ уже дома за работой, въ настоящее время приходится ему только еще начинать торговлю".

На запросъ губернской управы, посланный осенью 1914 года въ уѣздныя земскія управы нижегородской губерніи, о томъ, замѣчается ли въ уѣздахъ и на какихъ именно базарахъ дѣятельность перекупщиковъ и искусственное повышеніе цѣнъ на продукты, вызванное ихъ дѣятельностью, отъ всѣхъ уѣздныхъ управъ полученъ отвѣтъ отрицательный.

Макарьевская уѣздная земская управа доложила однако минувшему очередному уѣздному земскому собранію, что 1-е и 2-е лысковскія сельскія общества ходатайствовали чрезъ мѣстнаго земскаго начальника объ установленіи времени для покупки обывателями въ базарные дни предметовъ первой необходимости до 12 час. дня, а для скупки ихъ скупщиками послѣ 12 час. дня. Земскій начальникъ изданіе обязательныхъ постановленій объ ограниченіи времени для скупки скупщиками насущнѣйшихъ предметовъ потребленія находить крайне необходимымъ и своевременнымъ. Уѣздная управа высказалась за установленіе времени для оптовыхъ скупокъ товаровъ скупщиками на базарахъ макарьевского уѣзда съ 10 часовъ утра. Уѣздное собраніе съ заключеніемъ уѣздной управы согласилось.

29 октября 1915 г. за № 2617 г. нижегородскій губернаторъ сообщилъ губернской управѣ, что макарьевская уѣздная земская управа представленіемъ отъ 13 октября 1915 г. за № 3387 уведомила его, что съ размѣщеніемъ по макарьевскому уѣзду бѣженцевъ, населеніе стало испытывать значительныя затрудненія въ покупкѣ на базарахъ молочныхъ продуктовъ, яицъ и битой птицы, вслѣдствіе усиленной скупки ихъ скупщиками. Скупка этихъ предметовъ замѣтно проявляется на такихъ крупныхъ базарахъ какъ Лысково, Работки и Воскресенское, почему, въ огражденіе интересовъ мѣстнаго населенія-потребителей отъ дѣйствій скупщиковъ, вызывается въ данное время необходимость въ ограниченіи времени для скупки предметовъ скупщиками путемъ изданія соотвѣтствующаго обязательнаго постановленія. Вслѣдствіе сего уѣздная управа проситъ издать обязательное постановленіе, которымъ воспрещалась бы скупка до 10 часовъ утра молочныхъ продуктовъ, яицъ и битой птицы на базарахъ села Лыскова, Работокъ и Воскресенскаго.

Г. губернаторъ предлагаетъ составить, согласно 108 ст. полож. о земск. учр., обязательныя постановленія по означенному предмету.

Отъ другихъ уѣздныхъ земствъ заявленій о желательности изданія обязательныхъ постановленій, ограничивающихъ время скупки продуктовъ на базарахъ, не поступало. Лишь городскія управленія Балахны, Макарьева и Ардатова возбудили вопросъ объ изданіи гу-



бернскимъ земствомъ такихъ постановленій для ихъ базаровъ, но пожеланія эти не могутъ быть удовлетворены. Если съ извѣстной тяжестью право составленія губернскимъ собраніемъ обязательныхъ постановленій о времени оптовой скупки на сельскихъ базарахъ можетъ быть выведено изъ п. 9 ст. 108 полож. о зем. учр. (о внутреннемъ распорядкѣ на ярмаркахъ, рынкахъ и базарахъ), то въ той же ст. 108 указано, что право губернскаго собранія на составленіе обязательныхъ постановленій не распространяется на мѣстности, состоящія въ вѣдѣніи городского общественнаго управленія.

Полагая, что въ виду всего изложеннаго выше слѣдуетъ ограничиться составленіемъ обязательныхъ постановленій только для базарныхъ селъ макарьевскаго уѣзда, и лишь въ томъ случаѣ, если этотъ опытъ дастъ положительные результаты, возбудить вопросъ о распространеніи обязательныхъ постановленій на всю губернію, губернская управа имѣетъ честь представить на утвержденіе нижеслѣдующій текстъ постановленій:

### ОБЯЗАТЕЛЬНЫЯ ПОСТАНОВЛЕНІЯ

о закупкѣ жизненныхъ продуктовъ скупщиками на базарахъ въ селахъ Лысковѣ, Работкахъ и Воскресенскомъ, макарьевскаго уѣзда, нижегородской губерніи.

1) На базарахъ въ селахъ Лысковѣ, Работкахъ и Воскресенскомъ, макарьевскаго уѣзда, нижегородской губерніи, закупка пищевыхъ продуктовъ, какъ то: молочныхъ продуктовъ, яицъ и битой птицы, какъ мѣстными, такъ и пріѣзжими торговцами для перепродажи, разрѣшается не ранѣе 10 часовъ утра.

2) Скупка въ базарные дни до 10 час. утра означенныхъ продуктовъ внѣ базарныхъ площадей, за чертою поименованныхъ выше селеній, въ предѣлахъ волости, воспрещается совершенно.

3) Виновные въ неисполненіи настоящихъ обязательныхъ постановленій привлекаются къ отвѣтственности по ст. 29 уст. о наказ., налагаем. мировыми судьями.

---

### Докладъ № 12-й

о пріютѣ и мастерскихъ губернскаго земства для увѣчныхъ воиновъ.

Съ передачей въ 1914 г. зданія губернской земской богадѣльни подъ лазаретъ всероссійскаго земскаго союза находившійся въ ней пріютъ для увѣчныхъ и престарѣлыхъ воиновъ, содержимый на доходы съ капитала, завѣщаннаго генераль-маіоромъ Григорьевымъ, временно былъ выведенъ въ наемное помѣщеніе.



Опытъ призрѣнія въ этомъ пріютѣ воиновъ, получившихъ увѣчье въ настоящую войну, показалъ, что возвращающіеся изъ арміи инвалиды въ подавляющемъ большинствѣ случаевъ не могутъ считаться совершенно утратившими трудоспособность; они, къ тому же, сохраняютъ крѣпкую связь со своими семьями и хозяйствами, и призрѣніе ихъ въ пріютѣ должно носить временный характеръ.

Эти обстоятельства побудили губернскую управу испробовать обученіе призрѣваемыхъ пріюта такимъ формамъ труда, которыя были бы доступны инвалидамъ по характеру увѣчья и дали бы имъ возможность въ дальнѣйшемъ существовать самостоятельнымъ трудомъ. Съ этой цѣлью управа въ началѣ 1915 г. приступила къ организации мастерскихъ при пріютѣ и въ настоящее время ею открыты мастерскія: столярная, рѣзбы по дереву, корзиночная и портняжная.

Практика показала, что мастерскія удовлетворяютъ запросамъ самихъ инвалидовъ и что обученіе ихъ ремесламъ вполне возможно. На очереди дальнѣйшее расширеніе мастерскихъ (желательно ввести производство деревянныхъ игрушекъ и деревянную мозаику—имѣется опытный мастеръ—мозаичникъ), но препятствіемъ служить тѣснота занимаемаго пріютомъ помѣщенія. Арендуемый за 2400 руб. въ годъ двухъэтажный домъ въ 12 комнатъ уже не отвѣчаетъ требованіямъ пріюта. Между тѣмъ для полного удовлетворенія потребности въ обученіи инвалидовъ ремесламъ необходимо открыть и другія мастерскія, кромѣ перечисленныхъ. Такъ, на примѣръ, чувствуется нужда въ сапожной и шорной мастерскихъ. Помимо этого, мастерскія требуютъ, несомнѣнно, расширенія и является вопросъ, не своевременно ли подумать о постройкѣ для пріюта съ мастерскими специального зданія.

На необходимость такого центрального для губерніи пріюта увѣчныхъ воиновъ указываетъ, между прочимъ, и постановленіе балахнинскаго очереднаго земскаго собранія, признавшаго призрѣніе инвалидовъ дѣломъ общегубернскимъ и просившаго губернскую управу разработать этотъ вопросъ и внести на разсмотрѣніе ближайшаго губернскаго земскаго собранія.

Губернская управа полагаетъ, что призрѣніе всѣхъ увѣчныхъ воиновъ, по характеру увѣчья имѣющихъ возможность къ физическому труду, должно быть въ губерніи централизовано, такъ какъ только при этомъ условіи возможна широкая и правильная организція мастерскихъ, въ которыхъ увѣчный могъ бы изучить посильное ему ремесло и затѣмъ, вернувшись въ семью или оставшись въ мастерской на жаловань, имѣлъ бы обезпечивающій его заработокъ. Въ этомъ отношеніи указаніе балахнинскаго собранія о томъ, что призрѣніе инвалидовъ есть мѣропріятіе губернское, совершенно справедливо. Но несомнѣнно будутъ инвалиды, хронически больные, совершенно неспособные ни къ какому труду и требующіе только ухода



и, можетъ быть, медицинской помощи. Централизовать призрѣніе такихъ инвалидовъ, по мнѣнію губернской управы, нѣтъ никакихъ основаній, и вопросъ о нихъ можетъ быть болѣе удовлетворительно разрѣшенъ уѣздными земствами въ мѣру дѣйствительной потребности или устройствомъ отдѣленій для хрониковъ при уѣздныхъ больницахъ, или учрежденіемъ особыхъ пріютовъ.

Поэтому, если балахнинское земство имѣло въ виду устройствомъ пріюта обезпечить только призрѣніе увѣчныхъ, совершенно неспособныхъ къ труду, то принятіе этой задачи губернскимъ земствомъ на себя нельзя признать цѣлесообразнымъ, если же оно предполагало призрѣвать увѣчныхъ воиновъ, имѣющихъ возможность обучаться полезному ремеслу, то губернское земство могло бы придти ему на помощь, а балахнинское земство, ассигновавъ на содержаніе въ пріютѣ губернскаго земства инвалидовъ своего уѣзда, удовлетворительно разрѣшило бы вопросъ объ ихъ призрѣніи и впослѣдствіи приобрѣло бы для уѣзда въ лицѣ ихъ обученныхъ ремесленниковъ.

Проектъ постройки въ Нижнемъ-Новгородѣ специально приспособленнаго зданія для пріюта-мастерской увѣчныхъ воиновъ требуетъ конечно, детальной разработки, а осуществленіе постройки—извѣстнаго времени, въ которое могъ бы накопиться капиталъ для постройки, если бы губернскому земскому собранію угодно было образовать его путемъ ежегодныхъ ассигнованій, выяснилось бы участіе въ постройкѣ уѣздныхъ земствъ и, можетъ быть, сословныхъ и иныхъ общественныхъ организацій.

Внося изложенныя соображенія на обсужденіе губернскаго собранія, губернская управа имѣетъ честь просить высказаться: 1) признаетъ ли собраніе постройку въ Нижнемъ-Новгородѣ центрального для всей губерніи пріюта увѣчныхъ воиновъ съ мастерскими желательной и 2) считаетъ ли собраніе нужнымъ приступить къ составленію капитала для постройки и угодно ли на образованіе капитала внести какую либо сумму въ смѣту на 1916 годъ.

При утвердительномъ отвѣтѣ собранія на эти вопросы, губернская управа приступить къ составленію плана и проекта постройки и внесетъ ихъ на разсмотрѣніе собранія.

---

### Докладъ № 13-й

**о прибавкахъ жалованья служащимъ губернскаго земства на 1916 г.**

Чрезвычайнымъ губернскимъ собраніемъ 17 іюля 1915 г. ассигновано было въ распоряженіе губернской управы 4 тыс. руб. на добавочное вознагражденіе служащихъ въ виду дороговизны жизни. Сумма эта была распредѣлена между служащими, получающими менѣе 100 руб. въ мѣсяцъ, и оказалась далеко недостаточной для того, чтобы



оказать существенную помощь. Между тѣмъ дороговизна на всѣ предметы растетъ, и увеличеніе жалованья служащимъ для того, чтобы дать имъ возможность пережить настоящее трудное время, становится для губернскаго земства очереднымъ вопросомъ.

Почти всѣми уѣздными земскими собраніями вопросъ этотъ въ отношеніи уѣздныхъ служащихъ разрѣшенъ принятіемъ—съ нѣкоторыми въ отдѣльныхъ уѣздахъ поправками—предложенія совѣщанія предсѣдателей уѣздныхъ земскихъ управъ, состоявшагося при губернской управѣ 4 августа 1915 г. и выработавшаго нормы прибавокъ для служащихъ получающихъ менѣе 100 р. съ подраздѣленіемъ ихъ на три группы и установленіемъ отдѣльной процентной нормы прибавокъ для каждой группы. Въ первую группу вошли служащіе, получающіе до 30 руб. включительно, и прибавка опредѣлена въ 20%, ко второй группѣ отнесены служащіе, получающіе отъ 31 до 60 руб. въ мѣсяцъ включительно, съ прибавкою въ 15% и къ третьей—61—99 руб. съ прибавкою въ 10%.

Разсматривая вопросъ о размѣрѣ прибавокъ на 1916 годъ для служащихъ губернскаго земства, губернская управа признала, что указанныя выше процентныя нормы слѣдовало бы примѣнить и въ губернскомъ земствѣ, но въ соответствии съ болѣе тяжелыми жизненными условіями губернскаго города, гдѣ живетъ подавляющее большинство служащихъ, необходимо расширить рамки намѣченныхъ совѣщаніемъ г.г. предсѣдателей группъ: къ первой—отнести служащихъ съ окладомъ до 50 руб. въ мѣсяцъ включительно, ко второй—51—80 руб. включительно и къ третьей—81—125 руб. включительно. При распредѣленіи прибавокъ для ежемѣсячной выдачи учитывать все получаемое служащимъ отъ земства содержаніе какъ по основной должности, такъ и за выполненіе поручаемыхъ управою работъ, семейное же и имущественное положеніе служащихъ во вниманіе не принимать. Для лицъ, пользующихся отъ земства столомъ или квартирой, или и тѣмъ, и другимъ, прибавки исчислять только на жалованье.

На прислугу и рабочихъ указанныя процентныя прибавки не распространять, такъ какъ на оплату ихъ труда, согласно существующей повышенной расцѣнкѣ физическаго труда, соответствующія суммы внесены въ проектъ смѣты на 1916 г. по дѣйствительной надобности.

Подсчетъ необходимой въ 1916 г. на прибавки суммы по всѣмъ отраслямъ хозяйства губернскаго земства далъ итогъ въ 36191 рубль.

Внося потребную сумму въ проектъ смѣты по соответствующимъ капиталамъ губернскаго земства (окладному, страховому, дорожному и по оборотнымъ средствамъ кустарнаго отдѣла), губернская управа имѣетъ честь просить губернское собраніе смѣтныя предположенія на временное, въ 1916 году, увеличеніе содержанія служащихъ губернскаго земства утвердить.



## Докладъ № 14-й о сложеніи со счетовъ, разсрочкѣ и возвратѣ губернскаго земскаго сбора.

### I.

Министерство внутреннихъ дѣлъ, циркуляромъ отъ 2 сего октября за № 43—8233, сообщило г. нижегородскому губернатору, что въ Министерство часто поступаютъ ходатайства плательщиковъ земскаго сбора о предоставленіи имъ, въ связи съ обстоятельствами военного времени, разнаго рода льготъ по уплатѣ земскихъ сборовъ, до сложенія оклада сихъ сборовъ включительно, при чемъ ходатайства эти обосновываются, въ большинствѣ случаевъ, нарушеніемъ правильного веденія хозяйства въ тѣхъ семьяхъ, въ коихъ главные работники оказались призванными по мобилизаціи на дѣйствительную военную службу. Подобныя ходатайства, по большей части, заслуживающія полного вниманія, не могутъ, однако, въ силу закона, получить разрѣшенія по существу со стороны правительственной власти, такъ какъ, согласно ст. 62 (п. 6) пол. зем. учр. и ст. 123 уст. зем. нов., предоставленія льготъ по уплатѣ земскихъ сборовъ и недоимокъ по онымъ зависятъ всецѣло отъ подлежащихъ земскихъ собраній. Въ виду сего и во вниманіе къ настоятельной въ нѣкоторыхъ случаяхъ необходимости оказанія семействамъ мобилизованныхъ лицъ тѣхъ или иныхъ льготъ по уплатѣ земскихъ сборовъ, Министерство проситъ предложить, на основаніи ст. 71 пол. зем. учр., на обсужденіе ближайшихъ чрезвычайныхъ и очередныхъ губернскихъ и уѣздныхъ земск. собраній вопросъ объ установленіи для земскихъ управъ предѣловъ полномочій по осуществленію вышеупомянутыхъ льготъ семьямъ призванныхъ по мобилизаціи, указавъ при этомъ, что, такъ какъ, согласно разъясненію Правительствующаго Сената (указъ 12 юля 1910 г. № 8910), земское собраніе не въ правѣ предоставить на полное усмотрѣніе управы дѣла объ отсрочкахъ и разсрочкахъ недоимокъ или оклада земскаго сбора, хотя бы и въ предѣлахъ извѣстнаго срока, то предоставляя управѣ непосредственное разрѣшеніе этихъ дѣлъ, собраніе должно преподать ей общія указанія относительно того порядка, которымъ она обязана руководствоваться въ дѣлѣ отсрочки и разсрочки земскихъ сборовъ.

Вслѣдствіе предложенія г. нижегородскаго губернатора отъ 19 октября за № 2550, губернская управа, внося настоящій вопросъ на разсмотрѣніе губернскаго собранія, имѣетъ честь предложить собранію уполномочить губернскую управу, производить отсрочку уплаты губернскаго сбора оклада 1-й половины и недоимки прежнихъ лѣтъ до очереднаго губернскаго земскаго собранія по ходатайствамъ плательщиковъ земскаго сбора, изъ семей которыхъ работники оказались



призванными по мобилизації на дѣйствительную военную службу, слѣдствіемъ чего явилось нарушение правильнаго веденія хозяйства.

## II.

Губернская управа имѣетъ честь предложить на разсмотрѣніе собранія нижеслѣдующія ходатайства, касающіяся уплаты губернскаго земскаго сбора.

### *По Ардатовскому уѣзду.*

1) 51-е очередное ардатовское уѣздное земское собраніе, разсмотрѣвъ докладъ уѣздной управы по ходатайствамъ разныхъ лицъ о сложеніи земскихъ сборовъ, постановило сложить со счетовъ уѣздный земскій сборъ съ владѣльцевъ: а) крупныхъ промышленныхъ заведеній, б) жилыхъ домовъ, в) торговыхъ заведеній, г) мелкихъ промышленныхъ заведеній, д) земельныхъ имуществъ, вслѣдствіе пониженія оцѣнки имуществъ, бездѣйствія промышленныхъ заведеній, прекращенія торговли, исключенія имуществъ изъ обложенія и проч.

Губернскаго земскаго сбора причитается къ сложенію:

а) крупныхъ промышленныхъ заведеній 684 р. 13 к.,

б) жилыхъ домовъ 62 р. 44 к., \*)

в) торговыхъ заведеній 303 р. 41 к.,

г) мелкихъ промышленныхъ заведеній 128 р. 35 к.,

д) земельныхъ имуществъ 926 р. 88 к. \*\*)

Всего же исчислено 2105 р. 21 к. \*\*\*)

Губернская управа полагаетъ изъ этой суммы сложить со счета 2087 р. 39 к. Вопросъ же о сложеніи сбора по ходатайствамъ: Урядникова Алексѣя Семенова и Алексѣева Ивана по отдѣльному ходатайству—34 коп., по общей вѣдомости—82 коп.; Саблуковыхъ Ефима, Алексѣя и Никиты по отдѣльному ходатайству—3 р. 55 к. и по общей вѣдомости—4 р. 30 к.; Семена Степановича Акифьева по отдѣльному ходатайству—1 р. 23 к. и по общей вѣдомости—1 р. 64 к.; священника церкви с. Пашутина по отдѣльному ходатайству—2 р. 50 к. и по общей вѣдомости—3 р. 44 к. оставить открытымъ до слѣдующаго губернскаго земскаго собранія, поручивъ губернской управѣ выяснить дѣйствительную сумму, подлежащую сложенію, которую теперь, въ виду поздняго поступленія доклада уѣздной управы, не представлялось возможнымъ установить, т. к. въ докладѣ суммы показаны однѣ, а въ вѣдомости другія. Затѣмъ, въ виду совершеннаго отсутствія въ

\*) Въ докладѣ уѣздной управы 61 р. 54 к.

\*\*) Въ докладѣ же уѣздной управы общая сумма показана по отдѣльнымъ ходатайствамъ 67 р. 31 к. и по общей вѣдомости 851 р. 67 к., а всего 918 р. 98 к.

\*\*\*) По докладу 2096 р. 41 к.



докладѣ указанія суммъ губернскаго сбора, подлежащаго къ сложенію, губернская управа предлагаетъ отсрочить сложеніе такового до слѣдующаго очереднаго губернскаго земскаго собранія по слѣдующимъ ходатайствамъ: Дятловой Татьяны Васильевны съ принадлежащаго ей дома въ с. Вилѣ; Догадиной Александры Клементьевны съ дома, занятаго подѣ торговлю швейными машинами; Шурыгина Петра Сафоновича за несуществующій постоялый дворъ; Калинина Николая Тимофеевича за бакалейную лавку его брата Константина; Куршева Алексѣя Адриановича за бакалейную лавку въ с. Автодѣвѣ; Ровнова Андрея Андреевича за постоялый дворъ; сына умершаго Шарапова Ивана Захаровича за водяную мельницу; Абрамова Михаила Васильевича за вѣтряную мельницу брата его Григорія; Пузанова Михаила Петровича за кузницу въ с. Лапшѣ; Тряпицина Дмитрія Васильевича за шерстебойное заведеніе въ с. Михѣвкѣ и Логинова Василя Макаровича за дважды обложенную землю.

*По Арзамасскому уѣзду.*

1) 51-е очередное арзамасское уѣздное земское собраніе сложило со счетовъ уѣздный земскій сборъ, состоящій на принадлежащихъ частнымъ лицамъ и разнымъ учрежденіямъ: а) земельныхъ имуществахъ, излишне числящихся на окладѣ, вдвойнѣ обложенныхъ и проч.; б) торгово-промышленныхъ заведеній, прекратившихъ работу, уничтоженныхъ, вдвойнѣ обложенныхъ и утратившихъ промышленный характеръ и в) недвижимыхъ имуществахъ г. Арзамаса, исключенныхъ изъ обложенія, согласно постановленій оцѣночной комиссіи, по разнымъ основаніямъ.

Губернскаго земскаго сбора на означенныхъ имуществахъ, согласно вѣдомостей, приложенныхъ къ докладу № 6, состоитъ:

На земляхъ разныхъ лицъ и учреждений—недоимки 33 р. 01 к., пени 5 р. 95 к. и оклада 1915 г. 31 р. 44 к.;

На торгово-промышленныхъ заведенійхъ—недоимки 62 р. 04 к., пени 4 р. 47 к. и оклада 272 р. 53 к.;

На недвижимыхъ имуществахъ г. Арзамаса—недоимки 43 р. 54 к., пени 1 р. 27 к. и оклада 36 р. 02 к.

Всего недоимки 138 р. 59 к., пени 11 р. 69 к. и оклада 1915 г.—339 р. 99 к.

Губернская управа полагаетъ суммы эти со счетовъ сложить.

2) Вдова врача Марія Федоровна Мелибѣва обратилась въ уѣздную земскую управу съ ходатайствомъ о сложеніи недоимки, числящейся на имѣніи ея, или о долгосрочной разсрочкѣ таковой, мотивируя свое ходатайство тѣмъ, что всѣ денежныя дѣла по имѣнію вель покойный ея мужъ Петръ Ивановичъ Мелибѣвъ и ей неиз-



вѣстно было о существованіи означенной недоимки. Теперь же въ виду произведенныхъ большихъ затратъ на леченіе и похороны мужа, недоимку уплатить она не въ состояніи.

На 30-е октября 1915 г. на имѣніи г. Мелибѣевой числится земскихъ сборовъ: всего 416 р. 43 к., въ томъ числѣ губернскаго сбора недоимки 39 р., пени 5 р. 78 к. и оклада сего года 80 р. 78 к.

51-е очередное уѣздное земское собраніе по настоящему ходатайству въ отношеніи уѣзднаго земскаго сбора—недоимку, пеню и окладъ 1-й половины въ суммѣ 196 р. 36 к. разсрочило уплатой на 3 года, назначивъ первый срокъ платежа въ 1916 году.

Губернская управа полагаетъ ходатайство г. Мелибѣевой въ отношеніи губернскаго земскаго сбора удовлетворить, разсрочивъ уплату недоимки въ суммѣ 39 р., пени—5 р. 78 к. и оклада 1-й половины 1915 г.—40 р. 39 к. на три года и установивъ сроки ежегодныхъ платежей по разсроченной суммѣ, начиная съ 1916 г., тѣ же, какіе назначить уѣздная управа для уплаты уѣзднаго земскаго сбора.

3) Уполномоченные отъ общества крестьянъ с. Шатковъ И. П. Голыдьбинъ и И. А. Горбуновъ обратились въ уѣздную земскую управу съ ходатайствомъ объ исключеніи изъ обложенія земскими сборами базарной площади, принадлежащей о-ву крестьянъ с. Шатковъ, и кирпичнаго завода, находящагося на землѣ этого же о-ва.

Въ своемъ ходатайствѣ просители указываютъ, что базарная площадь, хотя и сдается въ аренду, но весь доходъ отъ нея, по приговору общества, поступаетъ на постройку новаго каменнаго храма въ с. Шаткахъ. Что касается кирпичнаго завода, то такового общество не имѣетъ. Оно отвело только бесплатно землю, а кирпичный заводъ выстроенъ на церковныя средства церковно-строительнымъ комитетомъ. Вырабатываемый кирпичъ идетъ исключительно для вновь строящагося храма.

Уѣздное земское собраніе постановило: базарную площадь оставить на обложеніи, что же касается кирпичнаго завода, то въ виду того, что заводъ этотъ устроенъ исключительно для постройки церкви—изъ обложенія земскими сборами его исключить и недоимку уѣзднаго земскаго сбора за 1915 г. сложить.

Губернская управа относительно губернскаго сбора полагаетъ недоимку и пеню его за 1915 г., числящаяся на кирпичномъ заводѣ, со счетовъ тоже сложить, поручивъ губернской управѣ выяснить, какія суммы этого сбора на заводъ числятся.

4) Арзамасская уѣздная земская управа, при отношеніяхъ отъ 4-го, 7-го и 24-го августа 1915 г. за №№ 1774, 1802 и 1922, препроводила на распоряженіе губернской управы четыре ходатайства женъ



владельцевъ мелкихъ недвижимыхъ имуществъ (Раковой, Паршиной, Хомутильниковой и Ивановой) о сложеніи земскихъ сборовъ за 1915 годъ, каковыхъ сборовъ онѣ, вслѣдствіе призыва ихъ мужей въ армію, уплатить не могутъ. По сообщенію уѣздной управы уплата уѣзднаго земскаго сбора означеннымъ лицамъ отсрочена до окончанія войны.

Губернскаго сбора за просительницами состоитъ: за Раковой 84 к., Паршиной 28 к., Хомутильниковой 42 к. и Ивановой 1 р. 20 к.

Губернская управа полагала бы, какъ ходатайство о сложеніи сбора, такъ и вопросъ о разсрочкѣ уплаты его отклонить.

Арзамасское собраніе постановило исключить изъ обложенія вѣтряныя мельницы, согласно указа Прав. Сената за № 9781, и уѣздный земскій сборъ со счетовъ сложить. Губернскаго сбора исчислено къ сложенію—недоимки 659 р. 83 к., пени 45 р. 58 к. и оклада 801 р. 47 к., а всего 1506 р. 88 к. Губернская управа полагаетъ означенныя суммы со счетовъ сложить.

#### *По Балахнинскому уѣзду.*

1) 51-е очередное балахнинское уѣздное земское собраніе сложило со счетовъ уѣздный земскій сборъ, состоящій на принадлежащихъ разнымъ лицамъ и учрежденіямъ торгово-промышленныхъ заведеній и жилыхъ домахъ, приносящихъ доходъ, и городскихъ имуществъ, вслѣдствіе прекращенія работъ, уничтоженія заведеній и проч.

Губернскаго земскаго сбора на этихъ имуществъ, согласно вѣдомости, состоитъ: недоимки 239 р. 58 к., пени 32 р. 97 к. и оклада 1915 года 747 р. 73 к., а всего 1020 р. 28 к. Губернская управа полагаетъ означенную сумму со счетовъ сложить.

2) По ходатайству конкурснаго управленія т-ва нижегородской льнопрядильной мануфактуры о сложеніи пени, числящейся на молитовской льнопрядильной фабрикѣ за время съ 1913 по 1915 гг., 51-е очередное балахнинское земское собраніе постановило—пеню уѣзднаго земскаго сбора въ суммѣ 20667 р. 62 к. со счетовъ сложить съ тѣмъ, чтобы вся недоимка губернскаго и уѣзднаго сбора, вмѣстѣ съ окладомъ 1-й половины 1915 г., въ суммѣ 144574 р. 38 к., была уплачена полностью не позднѣе 2-го октября 1915 г. О сложеніи пени губернскаго земскаго сбора въ суммѣ 11866 р. 19 к. сообщить губернскому земскому собранію. Какъ видно изъ доклада уѣздной управы, недоимка земскихъ сборовъ на молитовской фабрикѣ, на которую начислена пеня, накопилась за время бездѣйствія фабрики, т. е. за 1913—1915 гг., когда въ дѣлахъ товарищества нижегородской льнопрядильной мануфактуры былъ полный застой и означенное имущество, вслѣдствіе объявленія т-ва несостоятельнымъ должникомъ,



было въ вѣдѣніи конкурснаго управленія. Въ іюль мѣсяцѣ 1915 г. конкурсное управленіе молитовскую фабрику продало г. Блоху.

Вслѣдствіе обращенія Балахнинской уѣздной земской управы къ нижегородскому губернскому правленію 27 августа 1915 г. № 4899, о немедленномъ взысканіи съ новаго владѣльца фабрики недоимокъ земскихъ сборовъ, конкурсное управленіе дало отзывъ, что означенные сборы будутъ имъ уплачены въ 7-ми дневный срокъ по утвержденіи купчей крѣпости (отн. губ. правл. 3-го сентября 1915 г. № 1045). Но затѣмъ, конкурсное управленіе письмомъ отъ 16-го сентября за № 485 возбудило передъ уѣзднымъ собраніемъ вышеозначенное ходатайство о сложеніи пени, при чемъ обязалось въ назначенный собраніемъ срокъ внести всю недоимку земскихъ сборовъ вмѣстѣ съ окладомъ 1-й половины 1915 г.

По справкѣ уѣздной земской управы губернской земскій сборъ за означенную фабрику управленіемъ внесенъ 10 октября 1915 г. по квитанціи за № 11390—недоимки (полностью) 41051 р. 31 к. и оклада 1-й половины 1915 г.—5771 р. 83 к.

Губернская управа полагаетъ ходатайство конкурснаго управленія т-ва нижегородской льнопрядильной мануфактуры удовлетворить и пени губернскаго земскаго сбора съ молитовской фабрики въ суммѣ 10987 р. 45 к. со счетовъ сложить.

3) По жалобамъ—правленія сормовскихъ заводовъ и Зелиха Персица на постановленіе 45-го очереднаго балахнинскаго уѣзднаго земскаго собранія по предмету обложенія земскими сборами принадлежащихъ акціонерному о-ву „Сормово“ и купцу Зелиху Персицу заводовъ по новой оцѣнкѣ состоялось опредѣленіе Правительствующаго Сената объ отмѣнѣ указаннаго постановленія уѣзднаго земскаго собранія, съ порученіемъ послѣднему войти въ новое разсмотрѣніе настоящаго дѣла.

Балахнинская уѣздная земская управа предложила 51-му очередному уѣздному земскому собранію для исполненія опредѣленія Сената сборъ съ завода акціонернаго о-ва „Сормово“ и завода купца Зелиха Персица исчислить за 1910 г. по оцѣнкѣ 1909 г. и разницу уѣзднаго земскаго сбора между оцѣнкой на 1910 г. и оцѣнкой на 1909 г. или зачесть въ будущіе платежи, или списать со счета недоимокъ, о сложеніи же разницы губернскаго земскаго сбора по тому же расчету сообщить губернскому земскому собранію.

Согласно вѣдомости уѣздной земской управы, разница по губернскому сбору составляетъ: по заводу акц. о-ва „Сормово“ 5349 р. 57 к. и заводу г. Персица—2014 р. 42 к. Губернская управа полагаетъ означенную сумму со счетовъ списать.



4) 51-е очередное балахнинское уѣздное земское собраніе рассмотрѣло нижеслѣдующія ходатайства и вопросы о сложеніи земскихъ сборовъ, объ исключеніи имуществъ изъ обложенія и пр.:

а) Причта покровской церкви с. Горбатовки о разсрочкѣ уплаты недоимокъ земскихъ сборовъ, числящихся на земельномъ имуществѣ. Имущество это было назначено въ продажу съ публичнаго торга, но торги отложены въ виду уплаты части недоимки и представленія причтомъ указа духовной консисторіи съ обязательствомъ погасить означенные сборы арендной платой съ 22 дес. земли по 44 р. въ годъ. Уплата недоимки уѣзднаго земскаго сбора уѣзднымъ собраніемъ разсрочена на 3 года при условіи своевременнаго взноса оклада.

Губернскаго земскаго сбора на означенномъ имуществѣ числится—недоимки 37 р. 4 к.

б) Крестьянинъ с. Пуреха, Александръ Михайловичъ Старовъ просилъ объ исключеніи изъ обложенія принадлежащаго ему дома, находящагося на крестьянской надѣльной землѣ и не приносящаго дохода, а также о сложеніи земскихъ сборовъ за 1915 г. Въ первой части ходатайство Старова уѣзднымъ собраніемъ удовлетворено, т. е. имущество просителя изъ обложенія исключено, что же касается второй части ходатайства—о сложеніи уѣзднаго сбора за 1915 г., то въ виду поздняго заявленія Старова о неправильномъ обложеніи ходатайство отклонено.

в) Евдокія Павловна Дружкина просила о сложеніи пени, начисленной на недоимку земскихъ сборовъ и о разсрочкѣ уплаты недоимки, накопившейся на домахъ ея, уѣздное собраніе, имѣя въ виду, что г. Дружкина является одной изъ упорныхъ неплательщицъ, а также вслѣдствіе отсутствія оснований къ сложенію пени и къ разсрочкѣ недоимки—ходатайство это отклонило.

Губернскаго земскаго сбора на имущество просительницы числится: недоимки 352 р. 17 к. и пени 230 р. 56 к.

г) Братья Каганъ просили о сложеніи пени земскаго сбора, начисленной на недоимку, накопившуюся на лѣсопильномъ заводѣ просителей—уѣзднымъ собраніемъ ходатайство относительно уѣзднаго сбора отклонено. По вышеприведеннымъ ходатайствамъ губернская управа по вопросу о губернскомъ сборѣ полагаетъ:

1) Причту покровской церкви с. Горбатовки уплату недоимки въ суммѣ 37 р. 4 к. разсрочить на 3 года, при чемъ сроки ежегодныхъ платежей по разсроченной суммѣ начиная съ 1916 г. согласовать со сроками арендной платы.

2) Ходатайство г. Старова о сложеніи сбора за 1915 г., г-жи Дружкиной о сложеніи пени и разсрочкѣ уплаты недоимки и братьевъ Каганъ о сложеніи пени—отклонить.



*По Васильскому уѣзду.*

51-е очередное васильское уѣздное земское собраніе сложило со счетовъ уѣздный земскій сборъ, состоящій—а) на жилыхъ домахъ, находящихся въ уѣздѣ, вслѣдствіе уменьшенія размѣра арендной платы, прекращенія таковой и проч.; б) на оброчныхъ статьяxъ, не приносящихъ дохода; в) на торгово-промышленныхъ заведеніяхъ, прекратившихъ работу, уничтоженныхъ, вдвойне обложенныхъ; г) на недвижимыхъ имуществахъ г. Василя и с. Хмѣлевки, вдвойне обложенныхъ, сломанныхъ и др. и д) на принадлежащихъ разнымъ лицамъ и учрежденіямъ земляхъ, перечисленныхъ изъ высшихъ оцѣночныхъ разрядовъ въ низшіе, излишне обложенныхъ.

Губернскаго земскаго сбора на означенныхъ имуществахъ, согласно вѣдомости и приложенія къ ней, состоитъ:

на жилыхъ домахъ въ уѣздѣ—недоимки 1 руб. 28 коп., оклада 161 р. 22 к. и пени 06 коп.;

на оброчныхъ статьяxъ недоимки 15 р. 31 к. и пени 54 коп.;

на торгово-промышленныхъ заведеніяхъ—недоимки 18 р. 45 к., оклада 216 р. 57 к. и пени 1 р. 51 к.;

на недвижимыхъ имуществахъ города Василя и с. Хмѣлевки—недоимки 8 р. 94 к., оклада 9 р. и пени 42 к.;

на земляхъ разныхъ лицъ и учреждений—недоимки 1 р. 20 к., оклада 7 р. 06 к. и пени 06 к.

Итого—недоимки 45 р. 18 к., оклада 393 р. 85 к. и пени 2 р. 59 к., а всего 441 р. 62 к.

Губернская управа полагаетъ суммы эти со счетовъ сложить.

*По Горбатовскому уѣзду.*

1) Вдова землевладѣльца Н. П. Купреянова—Вѣра Николаевна Купреянова обратилась въ губернскую управу съ ходатайствомъ о сложеніи недоимки и пени губернскаго земскаго сбора, числящихся по окладному листу № 32 на находящемся при с. Заозерьѣ имѣніи, принадлежащемъ нынѣ убитому на войнѣ Николаю Павловичу Купреянову.

Изъ присланной горбатовской уѣздной земской управой 16 ноября 1915 г. за № 2789 копіи доклада ея 51 очередному уѣздному собранію видно, что на означенномъ имуществѣ числится губернскаго земскаго сбора:

Недоимки 10 р. 90 к., оклада 1915 г. 19 р. 90 к. и пени 1 р. 50 к. и что уѣздный сборъ отсроченъ уплатою на два года.

Губернская управа полагаетъ ходатайство г-жи Купреяновой о сложеніи недоимки и пени губернскаго земскаго сбора отклонить, отсрочивъ уплату его до 10 декабря 1917 года.



2) Чрезвычайное горбатовское уѣздное земское собраніе, 9 февраля 1915 г., рассмотрѣло слѣдующія ходатайства:

а) Нижегородской соединенной дворянской опеки о разсрочкѣ уплаты недоимки земскихъ сборовъ, числящихся на имѣніи малолѣтнихъ Беклемишевыхъ, срокомъ на 10 лѣтъ. Ходатайство опека мотивируетъ тѣмъ, что имѣніе Беклемишевыхъ приноситъ годового дохода всего 257 руб., повинностей же необходимо уплачивать ежегодно до 300 руб., и единственнымъ способомъ поднять доходность имѣнія является—установленіе правильной эксплоатаціи лѣсной площади, малоцѣннаго по возрасту лѣса, каковая можетъ выразиться въ доходѣ 1200 руб. въ годъ. Означенная же эксплоатація можетъ быть допущена лишь при условіи правильнаго веденія лѣсного хозяйства и утвержденія плана на лѣсосѣлки лѣсоохранительнымъ комитетомъ, на что потребуется не мало времени.

По справкѣ уѣздной управы на имущество Беклемишевыхъ ко времени засѣданія уѣзднаго собранія состояло: недоимки губернскаго земскаго сбора 230 р. 40 к., пени 33 р. 18 к.; уѣзднаго сбора—недоимки 720 р. 06 к. и пени 101 р. 56 к., а всего 1085 р. 20 к.

б) Крестьянина д. Н.-Кожухова, избылецкой волости, М. С. Майорова объ исключеніи изъ оклада излишне числящихся на окладѣ по окладнымъ листамъ за №№ 592, 527, 426 и 455—2-хъ десятинъ, а также и о сложеніи недоимки и пени съ означеннаго имущества за время съ 1911 г. въ суммѣ 7 р. 54 к.

По справкѣ уѣздной земской управы оказалось, что дѣйствительно Майоровъ имѣетъ лишь 3,1 десят. земли во 2-й и 4-й ч. пуст. Тормосова, а не 5,1 дес., какъ значится по окладнымъ листамъ. Губернскаго земскаго сбора излишне начислено—недоимки 1 р. 75 к. и пени 43 коп.

Уѣздное земское собраніе постановило: по ходатайству нижегородской соединенной дворянской опеки уплату уѣзднаго земскаго сбора, числящагося на имѣніи малолѣтнихъ Беклемишевыхъ, разсрочить на 10 лѣтъ равными частями.

По ходатайству М. С. Майорова излишне записанную землю въ количествѣ 2 дес. съ 1911 г. изъ оклада исключить, а недоимку уѣзднаго сбора сложить.

Губернская управа полагаетъ: 1) уплату губернскаго земскаго сбора, числящагося на имѣніи малолѣтнихъ Беклемишевыхъ въ размѣрѣ—недоимки 230 р. 40 к. и пени 33 р. 18 к., разсрочить на 10 лѣтъ, установивъ сроки ежегодныхъ взносовъ тѣ же, какіе будутъ установлены для уплаты уѣзднаго сбора; 2) по ходатайству М. С. Майорова излишне начисленную недоимку губернскаго сбора 1 р. 75 к. и пеню 43 коп. со счетовъ списать.



*По Княгининскому уѣзду.*

1) 51-е очередное княгининское уѣздное земское собраніе по докладу уѣздной земской управы постановило: отсрочить уплату уѣзднаго земскаго сбора по окладному листу за № 924 за находящуюся безъ дѣйствія вѣтряную мельницу крестьянина с. Корсакова Федора Федоровича Пестова, призваннаго въ ряды дѣйствующей арміи. Мельница Пестова, бездѣйствуетъ потому, что въ семьѣ его послѣ смерти жены остались только малолѣтнія дѣти (четверо). Отсрочка дана до возвращенія Пестова съ войны, и мельница изъ обложенія исключена до окончанія военныхъ дѣйствій.

Губернскаго земскаго сбора на имущество Пестова числится: недоимки 1 р. 85 к., пени 6 к. и оклада 1915 г.—1 р. 90 к., а всего 3 р. 81 к., которые губернская управа полагала бы отсрочить уплатою до возвращенія Пестова съ войны, а такъ какъ время возвращенія неизвѣстно, то до слѣдующаго очереднаго собранія.

2) Нижегородское губернское акцизное управленіе просило княгининскую уѣздную управу о возвратѣ земскихъ сборовъ, причитающихся за время съ 16 сентября 1914 г. съ казеннаго виннаго склада, находящагося въ г. Княгининѣ, и складъ переоцѣнить.

Имѣя въ виду, во-первыхъ, то, что временная пріостановка дѣятельность склада по закону не служитъ основаніемъ къ освобожденію отъ обложенія земскими сборами, а равно и къ переоцѣнкѣ и вторыхъ, что онъ находится при полномъ оборудованіи, уѣздное собраніе ходатайство акцизнаго управленія отклонило какъ въ отношеніи переоцѣнки виннаго склада, такъ и въ отношеніи возврата земскаго сбора по расчету съ 16 сентября 1914 года.

Въ отношеніи губернскаго земскаго сбора губернская управа полагаетъ вопросъ оставить открытымъ до того, когда выяснится, какое назначеніе будетъ дано складу, если продажи вина не будетъ.

3) Княгининская уѣздная земская управа 5-го іюня 1915 г. за № 2812 обратилась въ губернскую управу съ просьбой возвратить крестьянину с. Кеславки, Бутурлинской волости, С. В. Кузнецову изъ суммъ губернскаго земскаго сбора 1 р. 94 к., внесенные Кузнецовымъ за сгорѣвшую еще въ 1913 г. круподерку. Означенныя деньги были внесены въ княгининское к-во подъ квитанц. отъ 27 марта 1914 г. за № 2560. Уѣздный земскій сборъ, по постановленію уѣздной управы отъ 3-го іюня 1915 г., Кузнецову возвращенъ.

Губернская управа полагаетъ—губернскій земскій сборъ въ суммѣ 1 р. 94 к., внесенный Кузнецовымъ, возвратить.



*По Лукояновскому уѣзду.*

1) Лукояновская уѣздная земская управа, при отношеніи отъ 30-го октября 1915 г. за № 2832, препроводила губернской управѣ копію своего доклада 51-му очередному лукояновскому уѣздному земскому собранію о сложеніи земскихъ сборовъ съ 495,4 десят. земли крестьянскаго поземельнаго банка при с. Новой Слободѣ, числившихся по ошибкѣ на окладѣ за банкомъ съ 1907 года, когда имѣніе при с. Новой Слободѣ бывшаго князя Кочубея перешло въ собственность банка.

51-е очередное лукояновское уѣздное земское собраніе постановило: уѣздный земскій сборъ, уплаченный за означенное выше время банкомъ, возвратить, а въ отношеніи губернскаго сбора ходатайство крестьянскаго поземельнаго банка передать на разсмотрѣніе губернскаго земскаго собранія.

Губернская управа полагаетъ ходатайство это удовлетворить, возвративъ крестьянскому поземельному банку излишне внесенные имъ въ уплату губернскаго земскаго сбора за указанное выше количество земли 214 р. 44 к.

2) 51-е очередное лукояновское уѣздное земское собраніе сложило со счетовъ уѣздный земскій сборъ, состоящій на недвижимыхъ имуществѣхъ, принадлежащихъ частнымъ лицамъ и учрежденіямъ (на земельныхъ имуществѣхъ, вдвойнѣ обложенныхъ, на торгово-промышленныхъ заведеніяхъ, прекратившихъ работу и уничтоженныхъ, на жилыхъ домахъ, занесенныхъ въ окладъ ошибочно, вдвойне обложенныхъ и проч.). Изъ присланной уѣздной управой вѣдомости видно, что на имѣніяхъ этихъ состоитъ губернскаго земскаго сбора:

а) на земельныхъ имуществѣхъ—недоимки 174 р. 30 к., оклада 1915 г. 175 р. 71 к. и пени 6 р. 62 к.;

б) на торгово-промышленныхъ заведеніяхъ — недоимки 238 р. 57 к., оклада 166 р. 31 к. и пени 42 р. 08 к.;

и в) на недвижимыхъ имуществѣхъ г. Лукоянова—недоимки 60 р. 37 к., оклада 33 р. 01 к. и пени 1 р. 74 к., а всего—недоимки 473 р. 24 к., оклада 375 р. 03 к. и пени 50 р. 44 к.

Губернская управа предлагаетъ означенныя суммы со счетовъ сложить.

*По Макарьевскому уѣзду.*

1) 51-е очередное макарьевское уѣздное земское собраніе сложило со счетовъ уѣздный земскій сборъ, состоящій на принадлежащихъ разнымъ лицамъ и учрежденіямъ—промышленныхъ и торговыхъ заведеніяхъ, жилыхъ домахъ, оброчныхъ статьяхъ и земельныхъ имуществѣхъ, вслѣдствіе пониженія оцѣнки, ихъ бездѣйствія, уничтоженія, прекращенія торговли и др. причинъ.



Губернскаго земскаго сбора по вѣдомости исчислено къ сложенію:

а) съ промышленныхъ и торговыхъ заведеній—недоимки 341 р. 85 к., пени 10 р. 32 к. и оклада 618 р. 35 к.;

б) съ жилыхъ домовъ—недоимки 31 р. 62 к., пени 02 к., оклада 315 р. 32 к.;

в) съ оброчныхъ статей—недоимки 16 руб. 20 коп., пени 86 коп., оклада 47 р. 09 к.;

г) съ земельныхъ имуществъ—пени 2 р. 27 к. и оклада 3 р. 99 к., а всего—недоимки 389 р. 67 к., пени 13 р. 47 к. и оклада 984 р. 75 к. \*). Губернская управа полагаетъ означенныя суммы со счетовъ сложить

2) То же собраніе постановило:

а) Ходатайство Ермолаевыхъ Сергѣя и Федора Алексѣевичей о сложеніи земскихъ сборовъ за вторую половину 1914 г. и за весь 1915 г. въ суммѣ 4547 р. 01 к. съ принадлежащихъ имъ пивовареннаго и солодорастиельнаго заводовъ при немъ и пивной лавки, въ виду прекращенія съ 17 іюля 1914 г. пивоваренія и торговли пивомъ по распоряженію правительства—удовлѣтворить (по отношенію уѣзднаго сбора) условно, съ тѣмъ, что если правительство возмѣститъ владѣльцамъ убытки за простой завода, то земскій сборъ за 2-ю половину 1914 г. и за 1915 г. долженъ быть уплаченъ гг. Ермолаевыми.

Губернскаго земскаго сбора на означенныхъ имуществахъ значится: за вторую половину 1914 г. 582 р. 92 к. и за весь 1915 годъ 1197 р. 46 к., а всего 1780 р. 38 к.

б) Удовлѣтворить ходатайство землевладѣльца Ф. И. Шагина о сложеніи со счетовъ уѣзднаго сбора за 1915 г., вслѣдствіе перечисленія 32 десятинъ лѣса изъ 2 разряда третьей группы въ разрядъ земель неудобныхъ.

Губернскаго земскаго сбора съ означеннаго имущества за 1915 г. исчислено 1 р. 02 к.

в) Сложить со счетовъ уѣздный сборъ 1-го общества крестьянъ д. Борокъ, работкинской волости, съ 2 десятинъ земли, вдвойнѣ обложенныхъ.

Губернскаго земскаго сбора съ означеннаго имущества исчислено къ сложенію—40 коп.

г) По ходатайству уполномоченнаго о-ва крестьянъ д. Копанокъ Маслова постановлено: сложить со счетовъ уѣздный сборъ за 1913, 1914 и 1915 г.г., вслѣдствіе пониженія оцѣнки принадлежащаго о-ву земельного владѣнія, заявленіе о чемъ поступило въ 1912 году.

\*) По дѣйствительному подсчету, а по вѣдомости значится 1027 р. 84 к.



Губернскаго земскаго сбора исчислено къ сложенію за означенное время—недоимки 65 коп.

д) По ходатайству крестьянъ д. Задворки, богородской волости, Егора Лаврентьевича Надеждина—о сложеніи земскихъ сборовъ за 1915 г. съ принадлежащихъ ему маслобойнаго завода и складочнаго амбара, въ виду исключительныхъ обстоятельствъ, а именно—призыва сыновей въ августъ 1914 г. въ дѣйствующую армію, преклонныхъ его лѣтъ (66 л.), бездѣйствія маслобойки и прекращенія торговли масломъ изъ складочнаго амбара, постановлено: уѣздный земскій сборъ за 1915 г. сложить.

Губернскаго земскаго сбора исчислено къ сложенію—за заводъ 2 р. 26 к. и амбаръ 1 р. 10 к., всего 3 р. 36 к.

е) По ходатайству уполномоченнаго 1-го работкинскаго сельскаго общества Г. П. Мусолина, понизивъ оцѣнку принадлежащей обществу пристани, сложить излишне начисленный за 1914 и 1915 г.г. уѣздный земскій сборъ.

Губернскаго земскаго сбора къ сложенію исчислено: недоимки 687 р. 06 к. и пени 16 р. 38 к.

ж) По ходатайству проживающей въ с. Воскресенскомъ Маріи Михайловны Голягиной о сложеніи земскихъ сборовъ съ принадлежащаго ей жилого дома, сданнаго подъ квартиру, уѣздное собраніе, имѣя въ виду постановленіе свое о томъ, чтобы домъ облагался за полгода, если онъ былъ занятъ въ первой половинѣ года не менѣе 3 мѣсяцевъ, постановило: уѣздный земскій сборъ за 2-ю половину сложить, ходатайство же о сложеніи сборовъ за 1-ю половину отклонить.

Губернскаго земскаго сбора исчислено къ сложенію за 2-ю половину 1915 г.—1 р. 99 к.

з) По ходатайству крестьянина д. Прокошева, варваринской волости, Алексѣя Леонтьевича Андреянова излишне начисленный за одинъ поставъ, на принадлежащей ему вѣтряной мельницѣ, уѣздный земскій сборъ со времени подачи заявленія о неправильномъ обложеніи, т. е. за 1914 и 1915 гг.,—сложить; ходатайство же о возвратѣ сборовъ за 1912 и 1913 гг., отклонить.

Губернскаго земскаго сбора исчислено къ сложенію: недоимки 1 р. 12 к. и пени 4 к.

и) По ходатайству барминскаго сельскаго старосты Ивана Тихомирова о пониженіи оцѣнки принадлежащей о-ву оброчной статьи, мѣста для 5 пароходныхъ пристаней, и объ отсрочкѣ до 1-го іюля 1916 г. оклада сего года за всѣ оброчныя статьи о-ва въ суммѣ 384 р., постановлено: въ виду пониженія доходности оброчныхъ статей, уѣздный земскій сборъ, излишне начисленный за 1915 г., сложить.



Ходатайство же объ отсрочкѣ оклада сего года, какъ недостаточно обоснованное (трата о-ва на вознагражденіе мобилизованныхъ), отклонить.

Губернскаго земскаго сбора исчислено къ сложенію за 1915 г. 16 р. 63 к.

і) По ходатайству Федора Тихоновича Кондратова, понизивъ оцѣнку принадлежащихъ ему базарной площади, лѣсной пристани и дома, сдающагося въ аренду, уѣздный земскій сборъ, излишне исчисленный за 1915 г., сложить.

Губернскаго земскаго сбора къ сложенію 1915 г. исчислено за базарную площадь и лѣсную пристань 119 р. 78 к., пени 60 к. и за домъ—3 р. 33 к. и пени 2 к.

к) По ходатайству уполномоченнаго кременкинскаго сельскаго общества Симонова, понизивъ оцѣнку для обложенія земскими сборами принадлежащей сельскому о-ву оброчной статьи „мѣсто подъ лѣсопильнымъ заводомъ“, уѣздный земскій сборъ за 1915 г. сложить.

Губернскаго земскаго сбора съ означеннаго имущества къ сложенію исчислено—оклада 14 р. 97 к. и пени 21 к.

л) По ходатайству сельскаго старосты 2-го работкинскаго сельскаго общества Константинова, исключивъ изъ обложенія принадлежащихъ обществу трактиръ и пивную, вслѣдствіе закрытія ихъ, уѣздный земскій сборъ сложить за 2-ю половину 1914 г.

Губернскаго земскаго сбора съ означеннаго имущества исчислено къ сложенію за это же время—недоимки 30 р. 38 к. и пени 90 к.

Представляя вышеозначенное ходатайство на разсмотрѣніе губернскаго земскаго собранія, губернская управа съ своей стороны полагаетъ:

1) По ходатайству Сергѣя и Федора Алексѣевичей Ермолаевыхъ о сложеніи губернскаго земскаго сбора съ принадлежащихъ имъ пивовареннаго и солодорастиельныхъ заводовъ вопросъ оставить открытымъ, такъ какъ, согласно разъясненіямъ Сената, имущества, временно не приносяща дохода, но не лишившіяся способности приносить оный, не освобождаются отъ земскаго обложенія (ук. 29 сентября 1907 г. № 10270). При этомъ, принимая во вниманіе, что прекращеніе доходности съ имущества гг. Ермолаевыхъ произошло не по винѣ владѣльцевъ, а благодаря распоряженію правительства, уплату губернскаго сбора за 2-ю половину 1914 г. въ суммѣ 582 р. 90 к. и за весь 1915 г. въ суммѣ 1197 р. 46 к. отсрочить, безъ начисленія пени, до выясненія вопроса о возмѣщеніи гг. Ермолаевымъ убытка изъ средствъ казны.



2) По другимъ ходатайствамъ, перечисленнымъ выше, удовлетвореннымъ уѣзднымъ собраніемъ, по отношенію къ уѣздному сбору, сложить со счетовъ: окладъ, недоимку и пени губернскаго сбора въ указанномъ по каждому ходатайству размѣрѣ всего: недоимки 688 р. 83 к., пени 18 р. 15 к. и оклада сего года 191 р. 86 к. со счетовъ сложить

3) Ходатайства: М. М. Голягиной о сложеніи губернскаго сбора за 1-ю половину сего года, крестьянъ дер. Прокошева о возвратѣ сборовъ за 1912 и 1913 г., барминскаго сельскаго старосты И. Тихомирова объ отсрочкѣ уплаты оклада сего года отклонить по мотивамъ, принятымъ уѣзднымъ земскимъ собраніемъ.

*По Нижегородскому уѣзду.*

1) 51-е очередное нижегородское уѣздное земское собраніе, рассмотрѣвъ докладъ управы по ходатайствамъ о сложеніи и разсрочкѣ земскихъ сборовъ съ недвижимыхъ имуществъ нижегородскаго уѣзда постановило: сложить уѣздный земскій сборъ съ земельныхъ имуществъ, торгово-промышленныхъ заведеній въ уѣздѣ и городскихъ недвижимыхъ имуществъ, исключенныхъ изъ обложенія оцѣночной комиссіей 23 октября 1915 г. и 27 мая 1915 г., уничтоженныхъ пожаромъ или снесенныхъ владѣльцами и неправильно облагавшихся.

Губернскаго земскаго сбора, подлежащаго къ сложенію, исчислено въ сообщеніи уѣздной земской управы отъ 19 ноября сего года за № 11729 и въ вѣдомостяхъ, приложенныхъ къ нему:

а) по промышленнымъ заведеніямъ въ уѣздѣ, исключеннымъ изъ оцѣнки для обложенія постановленіемъ уѣздной оцѣночной комиссіи 23 октября сего года—оклада 1915 г.—240 р. 22 к., недоимки 101 р. 6 к. и пени 15 р. 9 к.;

б) по этой же категоріи имуществъ, исключенныхъ уѣздной оцѣночной комиссіей 27 мая сего года—оклада 1915 г.—220 р. 12 к., недоимки 74 р. 21 к. и пени 20 р. 32 к.;

в) съ городскихъ недвижимыхъ имуществъ, исключенныхъ изъ оцѣнки уѣздной оцѣночной комиссіей 27 мая 1915 г.—оклада 553 р. 15 к., недоимки 31 р. 55 к. и пени 2 р. 22 к.;

г) съ земельныхъ имуществъ: по окладнымъ листамъ за №№ 10, 93, 429, 1253 и 2715—2725—оклада 1915 г. 5 р., недоимки 134 р. 56 к. и пени 32 р. 57 к.

Губернская управа полагаетъ означенныя суммы со счетовъ сложить.

2) Кромѣ того, уѣзднымъ собраніемъ рассмотрѣны отдѣльныя ходатайства, помѣщенные въ докладѣ уѣздной управы о сложеніи со



счетовъ, возвратъ и разсрочкѣ уплаты земскаго сбора. Ходатайства эти распадаются на слѣдующія категоріи:

*а) Отложенныя разсмотрѣніемъ уѣзднымъ собраніемъ до справокъ:*

1) Ходатайство Н. Н. Мельникова о сложеніи недоимки.

Губернскаго земскаго сбора на имущество Мельникова числится недоимки 3 р. 69 к. и пени 2 р. 88 к.

2) Ходатайство нижегородскаго губернскаго акцизнаго управленія о сложеніи сборовъ съ казеннаго виннаго склада.

*б) Отложенныя уѣзднымъ собраніемъ:*

1) Ходатайство наслѣдниковъ Лазаревыхъ о сложеніи сборовъ въ виду незначительности дохода, получаемого ими съ дома.

2) Ходатайства Е. В. Виноградовой, Ножевникова, Калухина, старосты церкви с. Ишина, владѣльцевъ торговыхъ и промышленныхъ заведеній въ уѣздѣ Солнцева, Балакина и другихъ о сложеніи сборовъ и объ уменьшеніи оклада по основаніямъ, изложеннымъ въ докладѣ уѣздной управы, копія съ котораго прилагается.

*в) отложенныя разсмотрѣніемъ до обследованія степени состоятельности просителей:*

1) Ходатайства владѣльцевъ промышленныхъ и торговыхъ заведеній: Гоглева, Рыжева и другихъ о сложеніи сборовъ.

2) Ходатайства женъ мобилизованныхъ запасныхъ нижнихъ чиновъ и ратниковъ ополченія тоже о сложеніи сборовъ.

Губернская управа полагала бы: ходатайства, отклоненныя уѣзднымъ собраніемъ, отклонить и по отношенію къ губернскому сбору, по ходатайствамъ же отложеннымъ—отсрочить уплату губернскаго сбора до слѣдующаго очереднаго губернскаго земскаго собранія.

*г) Ходатайства удовлетворенныя уѣзднымъ собраніемъ:*

1) Владѣльца недвижимаго имущества на Ново-Базарной площади А. Ф. Вакано, російско-богемскаго пивовареннаго товарищества „Богемія“ и наслѣдниковъ Е. В. Муратовой и Ф. Б. Сигачева о сложеніи сборовъ вслѣдствіе пониженія оцѣнки облагаемаго имущества.

Губернскаго земскаго сбора исчислено къ сложенію: съ имущества А. Ф. Вакано оклада 1915 г.—379 р. 83 к.; російско-богемскаго пивовареннаго т-ва „Богемія“ оклада сего года 11 р. 47 к.; н-въ Е. В. Муратовой—оклада сего года 12 р. 13 к.; Ф. В. Сигачева—оклада сего года 19 р. 21 к.

Губернская управа полагаетъ означенныя суммы со счетовъ сложить.

2) О-во краснаго креста объ исключеніи изъ обложенія его имущества.



Губернскаго земскаго сбора исчислено къ сложенію—недоимки 29 руб. 81 коп.

Губернская управа полагаетъ означенную съ исключеннаго изъ обложенія имущества сумму со счетовъ сложить.

3) По ходатайствамъ владѣльцевъ промышленныхъ заведеній въ уѣздѣ: кирпичнаго завода въ с. Безводномъ М. Ф. Носова, постоянного двора въ д. Митино И. В. Демидова-Рожнова и другихъ объ исключеніи изъ обложенія и о сложеніи земскихъ сборовъ, вслѣдствіе прекращенія работъ въ заведеніяхъ, постановлено уѣздный земскій сборъ сложить, при чемъ по ходатайству И. В. Демидова-Рожнова, сложивъ пени, уплату недоимки разсрочить на 2 года до 1-го января 1918 года.

Въ отношеніи губернскаго земскаго сбора по вышеперечисленнымъ ходатайствамъ губернская управа полагаетъ:

1) Ходатайство И. В. Демидова-Рожнова о сложеніи пени и разсрочкѣ уплаты недоимки отклонить, въ виду того, что по постановленію 48-го очереднаго губернскаго земскаго собранія просителю сложено со счетовъ пени 122 р. 70 к., уплата же недоимки въ суммѣ 89 р. 69 к. разсрочена на 5 лѣтъ, считая съ 1913 года.

2) По ходатайствамъ—М. Ф. Носова, Н. Ф. Душухина, Ф. Я. Бочкарева, П. И. Шушпанова, бр. Фаддѣвыхъ, Л. И. Бритова, А. Ф. Воронина, Н. И. Дмитріева и С. В. Кочетова, въ виду прекращенія работы въ принадлежащихъ имъ заведеніяхъ, губернский земскій сборъ въ суммѣ—оклада с. г. 48 р. 75 к., недоимки 11 р. 66 к. и пени 22 к. со счетовъ сложить.

3) То же уѣздное земское собраніе рассмотрѣло слѣдующія ходатайства владѣльцевъ пивоваренныхъ и водочныхъ заводовъ въ г. Н.-Новгородѣ, въ отношеніи уѣзднаго земскаго сбора.

1) Ходатайство насл. А. В. Долгова о пониженіи окладовъ земскихъ сборовъ съ водочнаго завода, закрытаго съ 1-го января 1915 г.—постановлено: рѣшеніе настоящаго вопроса отложить до полученія свѣдѣній путемъ осмотра производящихся на заводѣ работъ.

2) Ходатайство н-ковъ Ермолаевыхъ, владѣльцевъ пивовареннаго завода, о сложеніи земскихъ сборовъ, вслѣдствіе прекращенія производства по распоряженію правительства. Постановлено: 1) въ виду того, что пониженіе оклада земскихъ сборовъ можетъ быть произведено на основаніи исключительности положенія этого имущества, понизить окладъ на ту часть имущества, которая представляетъ цѣнность только при производствѣ, т. е. на инвентарь, что же касается зданій, эксплуатация которыхъ возможна и въ настоящее время, то ихъ изъ обложенія не исключать; 2) вслѣдствіе исключенія изъ обложенія инвен-



таря, уѣздный земскій сборъ съ этой части сложить; 3) исключеніе изъ обложенія инвентаря распространить и на пивоваренные заводы—М. И. Калашникова и Е. Д. Гориновой.

Съ означенныхъ имуществъ губернскаго земскаго сбора исчислено къ сложенію: съ н-ковъ Ермолаевыхъ—оклада с. г. 1045 р. 89 к. и недоимки 493 р. 53 к., М. И. Калашникова—оклада с. г. 45 р. 09 к. и недоимки 21 р. 27 к., Е. Д. Гориновой—оклада с. г. 58 р. 68 к. и недоимки 27 р. 69 к.

Въ отношеніи губернскаго земскаго сбора губернская управа полагаетъ къ этимъ ходатайствамъ примѣнить предложеніе ея, приведенное по аналогичному ходатайству н-ковъ Ермолаева по макарьевскому уѣзду, и нижегородскаго акцизнаго управленія по княгининскому уѣзду, т. е. вопросъ о сложеніи губернскаго сбора оставить открытымъ, отсрочивъ уплату недоимки, безъ начисленія пени, до выясненія вопроса о вознагражденіи владѣльцевъ пивоваренныхъ и водочныхъ заводовъ и складовъ за понесенные ими убытки изъ средствъ казны.

*По Семеновскому уѣзду.*

1) 51-е очередное семеновское уѣздное земское собраніе сложило со счетовъ уѣздный земскій сборъ, состоящій на принадлежащихъ разнымъ лицамъ и учрежденіямъ—земляхъ, перечисленныхъ изъ высшаго оцѣночнаго разряда въ низшій, торгово-промышленныхъ заведеніяхъ, прекратившихъ работу, уничтоженныхъ и проч. и жилыхъ домахъ, вслѣдствіе бездоходности ихъ.

Губернскаго земскаго сбора на этихъ имуществахъ, согласно вѣдомости, состоитъ: недоимки 720 р. 43 к., пени 22 р. 30 к. и оклада с. г. 1147 р. 05 к. Губернская управа полагаетъ эти суммы со счетовъ сложить.

2) То же уѣздное земское собраніе по ходатайствамъ Александра Маркеловича Шишигина, Прасковьи Купріановны Осьмушковой и наслѣдницы Луки Короткова—Фіоны Свѣтловой, понизивъ оцѣнку принадлежащаго означеннымъ лицамъ имущества, постановило уѣздный земскій сборъ съ разницы оцѣнки за 1915 г. со счетовъ сложить.

Губернскаго земскаго сбора исчислено къ сложенію 5 р. 99 к.

Губернская управа полагаетъ эту сумму со счетовъ сложить.

3) Опекуны надъ имуществомъ наслѣдниковъ умершаго семеновскаго мѣщанина И. М. Короткова—Василій Сергѣевичъ Жариновъ ходатайствуетъ о сложеніи пени и о разсрочкѣ уплаты недоимки земскаго сбора въ суммѣ около 54 руб., накопившихся на означенномъ имуществѣ, вслѣдствіе малодоходности его. Къ поднятію доход-



ности имъ принимаются теперь мѣры, требующія значительнаго расхода, (необходимъ ремонтъ зданій). Ходатайство г. Жаринова поддерживаетъ семеновскій сиротскій судъ.

Губернская управа полагаетъ ходатайство Жаринова о сложеніи пени губернскаго земскаго сбора отклонить, уплату же ея и недоимки, сумма которой будетъ выяснена по сношеніи съ уѣздной управой, разсрочить на четыре года, назначивъ первый срокъ взноса въ 1916 году 1 октября, вопросъ объ уѣздномъ земскомъ сборѣ передать на распоряженіе семеновской уѣздной земской управы.

*По Сергачскому уѣзду.*

1) 50-е очередное сергачское уѣздное земское собраніе постановило сложить уѣздный земскій сборъ, числящійся на земельномъ имуществѣ Н. З. Затыкевича, приобрѣтенномъ уѣзднымъ земствомъ въ собственность по соглашенію съ г. Затыкевичемъ.

Губернскаго земскаго сбора на означенномъ имуществѣ числится за время съ 1895 г. по 1914—недоимки 448 р. 37 к., пени 280 р. 68 к. и оклада 1914 г. 40 р. 80 к.

Губернская управа полагаетъ, что къ сложенію губернскаго сбора достаточныхъ основаній не имѣется.

2) П. Г. Бобоѣдовъ ходатайствуетъ о сложеніи земскихъ сборовъ съ принадлежащаго ему имѣнія, заключающагося въ 51, 5 дес. земли при с. Ожгибовкѣ.

51-е очередное сергачское уѣздное земское собраніе, принимая во вниманіе стѣсненныя обстоятельства г. Бобоѣдова и крайне тяжелое матеріальное положеніе его, а также скудный урожай хлѣбовъ въ настоящемъ году, постановило: уѣздный земскій сборъ сложить и возбудить ходатайство передъ губернскимъ земскимъ собраніемъ о сложеніи губернскаго сбора.

Губернскаго земскаго сбора на имѣніи г. Бобоѣдова числится: недоимки 16 р. 58 к., пени по 1-е ноября 2 р. 94 к. и оклада 1915 г. —35 р. 71 к., а всего 55 р. 23 к.

Губернская управа полагаетъ, что къ сложенію губернскаго сбора со счетовъ основаній не имѣется и предлагаетъ разсрочить г. Бобоѣдову уплату недоимки, пени и оклада 1915 г. на 5 лѣтъ, считая первый срокъ уплаты 10 декабря 1916 года г.

3) Чрезвычайное сергачское уѣздное земское собраніе, въ засѣданіи 16-го февраля 1915 г., рассмотрѣвъ ходатайства разныхъ лицъ о сложеніи, уменьшеніи и разсрочкѣ уплаты земскихъ сборовъ за земли и торгово-промышленныя заведенія, а также объ освобожденіи отъ обложенія этихъ заведеній постановило: уѣздный земскій сборъ сложить.



Согласно вѣдомости, присланной уѣздной земской управой при отношеніи отъ 12-го ноября с/г. за № 622, въ которой значатся имущества, обложенныя вдвойнѣ, потерявшія доходность и проч., губернскаго земскаго сбора исчислено къ сложенію:

- а) съ земельныхъ имуществъ 12 р. 69 коп.
- б) „ торговыхъ заведеній 94 р. 79 коп.
- в) „ мелкихъ промышленныхъ заведеній 28 р. 68 коп.,
- а всего 136 р. 16 коп.

Губернская управа полагаетъ означенныя суммы со счетовъ сложить.

4) По ходатайству крестьянина д. Осиновки Петра Сергѣевича Востроухова постановлено возвратить ему излишне внесенный уѣздный сборъ за несуществующую бакалейную лавку.

Излишне внесеннаго губернскаго земскаго сбора крестьяниномъ Востроуховымъ исчислено въ суммѣ 1 р. 85 коп.

Губернская управа полагаетъ означенную сумму Востроухову возвратить.

5) По ходатайствамъ разныхъ лицъ, призванныхъ въ дѣйствующую армію, уѣзднымъ собраніемъ постановлено: отсрочить уплату уѣзднаго сбора до осени 1915 г.

Относительно губернскаго сбора губернская управа полагала бы отсрочить уплату его до слѣдующаго очереднаго губернскаго земскаго собранія.

6) Чрезвычайное сергачское уѣздное земское собраніе, въ засѣданіи 6-го Іюля 1915 г., по докладу № 4 „по ходатайствамъ разныхъ лицъ о сложеніи и разсрочкѣ земскихъ сборовъ“ за принадлежащія имъ имущества постановило: уѣздный земскій сборъ 1) съ лицъ, поименованныхъ въ приложенной къ докладу вѣдомости, имущества которыхъ облагались излишне, потерявшихъ доходность и проч., сложить; 2) по ходатайствамъ: Е. А. Пудова, Александра и Маріи Суриковыхъ, П. А. Чистяковой, Я. Д. Ашунина и С. Е. Семина уплату сбора отсрочить до окончанія войны; 3) по ходатайству крестьянки П. Я. Грызловой разсрочить уплату недоимки не на 5 лѣтъ, какъ просила Грызлова, а на 3 года, начиная съ осени 1915 г.; 4) ходатайство Г. К. Дика о сложеніи земскихъ сборовъ за 1915 годъ съ пивовареннаго завода въ г. Сергачѣ отклонить.

Губернскаго земскаго сбора исчислено къ сложенію:

- а) съ земель оклада сего года 142 р. 71 к.
- б) съ торгово-промышленныхъ заведеній оклада—355 р. 15 к. и недоимки 16 р. 48 к.



в) съ городскихъ недвижимыхъ имуществъ оклада—2 р. 43 к., а всего 516 р. 77 к.

На имуществѣ П. Я. Грызловой—недоимки 3 р. 11 к. и оклада 2 р. 73 к., на имуществѣ Г. К. Дика—оклада сего года 84 р. 93 к.

Губернская управа полагаетъ:

а) 516 р. 77 к. со счетовъ сложить;

б) по ходатайству Грызловой, мужъ которой призванъ на военную службу, разсрочить уплату недоимки и оклада сего года въ суммѣ 5 р. 84 к. на три года, начиная съ 1915 года, назначивъ срокъ ежегодныхъ взносовъ 10 декабря;

в) ходатайство г. Г. К. Дика о сложеніи оклада за 1915 г. съ пивовареннаго завода отложить разсмотрѣніемъ, отсрочивъ уплату его, на основаніяхъ, указанныхъ по аналогичнымъ ходатайствамъ—гг. Ермолаевыхъ, Гориновой, Калашникова и др.;

г) по ходатайствамъ—Пудова, Суриковыхъ, Чистяковой, Ашунина и Семина уплату губернскаго земскаго сбора отсрочить на основаніяхъ, предложенныхъ выше по отношенію плательщиковъ, призванныхъ въ дѣйствующую армію.

7) 51-е очередное сергачское земское собраніе, разсмотрѣвъ докладъ № 11 по ходатайствамъ владѣльцевъ недвижимыхъ имуществъ уѣзда о сложеніи земскихъ сборовъ, постановило: уѣздный земскій сборъ, числящійся на имуществахъ, указанныхъ ниже, сложить со счетовъ.

Губернскаго земскаго сбора, согласно списка, приложеннаго къ докладу, на этихъ имуществахъ числится:

а) на земляхъ исключенныхъ изъ обложенія и вдвойнѣ обложенныхъ оклада сего года 68 р. 13 к.;

б) на торгово-промышленныхъ заведеніяхъ, прекратившихъ работу, уничтоженныхъ и неправильно обложенныхъ и проч. оклада сего года 27 р. 35 к., а всего 95 р. 48 к.

Губернская управа полагаетъ означенныя суммы со счетовъ сложить.

8) Правленіе апраксинскаго о-ва потребителей ходатайствовало о сложеніи сборовъ за 1915 г. за бакалейную лавку, открытую не для извлеченія выгодъ, а для пользы населенія. Губернскаго сбора на ней числится 4 р. 9 к.

9) Крестьянинъ д. Дарьиной Осипъ Васильевичъ Петровъ проситъ о сложеніи сборовъ за 1915 г. за мельницу съ нефтянымъ двигателемъ, на которой работа прекращена въ 1914 г., въ виду призыва на военную службу другого совладѣльца мельницы Ивана Осина.



Оба эти ходатайства, отклоненныя уѣзднымъ земскимъ собраніемъ по отношенію уѣзднаго земскаго сбора, губернская управа полагаетъ отклонить ихъ и въ отношеніи губернскаго сбора.

*Дополненіе по Арзамасскому уѣзду.*

Землевладѣлецъ Николай Васильевичъ *Хотяинцевъ* ходатайствуетъ о разсрочкѣ ему уплаты пени земскихъ сборовъ на десять лѣтъ въ виду значительнаго погашенія имъ недоимокъ въ 1915 году.

Уѣздное собраніе уплату пени уѣзднаго сбора разсрочило г. *Хотяинцеву* на 10 лѣтъ, считая первый срокъ платежа въ 1916 году.

Губернская управа полагала бы уплату пени губернскаго сбора, которой на 10 октября начислено 123 р. 57 к., разсрочить тоже на 10 лѣтъ, считая первый срокъ платежа 10 декабря 1916 г.

## В Ъ Д О М О С Т Ъ

суммамъ губернскаго сбора, предполагаемымъ къ сложенію и возврату

	Къ сложенію.	Къ возврату.	Пени.
По Ардатовскому уѣзду . . . . .	2087 р. 39 к.	— р. — к.	— р. — к.
„ Арзамасскому . . . . .	1939 р. 88 к.	— р. — к.	57 р. 27 к.
„ Балахнинскому . . . . .	8351 р. 30 к.	— р. — к.	11020 р. 42 к.
„ Васильскому . . . . .	439 р. 03 к.	— р. — к.	2 р. 59 к.
„ Горбатовскому . . . . .	1 р. 75 к.	— р. — к.	— р. 43 к.
„ Княгининскому . . . . .	— р. — к.	1 р. 94 к.	— р. — к.
„ Лукояновскому . . . . .	848 р. 27 к.	214 р. 44 к.	50 р. 44 к.
„ Макарьевскому . . . . .	2255 р. 11 к.	— р. — к.	31 р. 62 к.
„ Нижегородскому . . . . .	1872 р. 73 к.	— р. — к.	70 р. 42 к.
„ Семеновскому . . . . .	1873 р. 47 к.	— р. — к.	— р. — к.
„ Сергачскому . . . . .	748 р. 41 к.	1 р. 85 к.	— р. — к.
Итого . . . . .	20417 р. 34 к.	218 р. 23 к.	11233 р. 19 к.

## Докладъ № 15-й

### о ходатайствахъ уѣздныхъ земскихъ собраній.

**1. О разрѣшеніи балахнинскому земству займовъ въ 10 тыс. руб. и въ 60 тыс. руб.**

Балахнинское уѣздное земское собраніе 51 очередной сессіи по разсмотрѣніи доклада уѣздной управы объ оказаніи помощи семьямъ призванныхъ на войну и больнымъ и раненымъ воинамъ, между прочимъ постановило: ассигновать въ распоряженіе уѣзднаго комитета 10 тыс. руб. изъ оборотнаго капитала, съ возвратомъ по смѣтамъ будущихъ лѣтъ, вслѣдствіе чего уѣздная управа просить разрѣшить уѣздному земству заемъ изъ оборотнаго капитала въ размѣръ 10 тыс. руб., съ возвратомъ по смѣтамъ будущихъ лѣтъ.



То же уѣздное собраніе, въ засѣданіи 29 сентября 1915 г., постановило: возбудить ходатайство о разрѣшеніи позаймствованія въ 1916 году изъ оборотнаго капитала на усиленіе уѣздныхъ средствъ 60 тыс. рублей въ предвидѣніи финансовыхъ затрудненій земства, связанныхъ съ войною.

Срокъ погашенія ни того, ни другого займа въ постановленіи уѣзднаго собранія не указанъ.

Губернская управа полагала бы, согласно 12 п. 63 ст. полож. о земск. учрежд., займы балахнинскому уѣздному земству въ 10 тыс. и 60 тыс. руб. разрѣшить на сроки, какіе признаетъ необходимыми уѣздная земская управа.

**2. О разрѣшеніи балахнинскому и горбатовскому уѣзднымъ земствамъ займовъ, первому въ суммѣ 200 тыс. руб. и послѣднему въ суммѣ 500 тыс. руб.**

51 очередныя балахнинское и горбатовское уѣздныя земскія собранія, рассмотрѣвъ доклады своихъ уѣздныхъ управъ объ обезпеченіи населенія продовольственными запасами, постановили: произвести закупку предметовъ продовольствія для продажи населенію по заготовительнымъ цѣнамъ, возбудивъ предъ правительствомъ ходатайства о ссудахъ балахнинскому земству въ 200 тыс. рублей безъ процентовъ на 20 лѣтъ и горбатовскому въ 500 тыс. рублей срокомъ на одинъ годъ.

Губернская управа полагала бы займы балахнинскому земству въ 200 тыс. руб. срокомъ до 20 лѣтъ и горбатовскому земству въ 500 тыс. руб. на одинъ годъ разрѣшить.

**3. О разрѣшеніи макарьевскому уѣздному земству займа въ суммѣ 22000 рублей.**

Макарьевская уѣздная земская управа доложила 51 очередному уѣздному земскому собранію, что главное управленіе землеустройства и земледѣлія, озабочиваясь расширеніемъ производства отечественныхъ машиностроительныхъ заводовъ въ цѣляхъ возможно полнаго обслуживанія интересовъ сельскаго хозяйства, циркулярнымъ отношеніемъ отъ 17 марта 1915 г. за № 3340 предложило уѣздной управѣ озаботиться скорѣйшимъ погашеніемъ счетовъ заводскихъ фирмъ. За сельско-хозяйственными складами макарьевскаго земства долговъ фирмамъ состоитъ на 24 сентября 1915 г. 22168 руб. Въ виду невозможности произвести уплаты этихъ долговъ безъ заключенія займа, уѣздная управа просила уѣздное собраніе разрѣшить ей производство займа въ государственномъ банкѣ въ размѣръ 22000 руб., съ соблюденіемъ правилъ выдачи этимъ банкомъ ссудъ земствамъ по снабженію населенія желѣзомъ, утвержденныхъ г. министромъ финансовъ 3 іюля 1902 года.



Уѣзднымъ земскимъ собраніемъ, въ засѣданіи 28 сентября 1915 г., предложеніе это принято.

Препровождая копію доклада и выписку изъ журнала собранія въ губернскую управу, макарьевская уѣздная земская управа проситъ поддержать ходатайство уѣздного земства предъ соответствующими учрежденіями.

Губернская управа полагала бы заемъ въ суммѣ 22000 руб. макарьевскому земству разрѣшить и ходатайство его о ссудѣ изъ государственнаго банка поддержать.

#### **4. О разрѣшеніи семеновскому уѣздному земству займовъ на суммѣ 75600 руб.**

Семеновская уѣздная земская управа доложила чрезвычайному уѣздному земскому собранію 19 сентября 1915 г., что, имѣя въ виду существующія высокія цѣны на зерновые хлѣба, можно ожидать весною не только повышенія ихъ, но и недостатка въ хлѣбныхъ продуктахъ, почему управа предполагаетъ запасти послѣдніе теперь для продажи населенію по заготовительной цѣнѣ весною. Наличныхъ средствъ для этого однако у земства недостаточно. Въ виду чего управа предложила собранію уполномочить ее совершить заемъ въ семеновскомъ городскомъ банкѣ 5600 руб. и у частныхъ лицъ до 30 тыс. руб.

Уѣздное собраніе постановило: займы эти разрѣшить и, кромѣ того, имѣя въ виду, что ихъ будетъ недостаточно, возбудить ходатайство предъ правительствомъ о безпроцентной ссудѣ до 40 тыс. руб.

Докладывая объ этомъ губернскому земскому собранію, губернская управа предлагаетъ займы семеновскому уѣздному земству въ суммѣ 5600 р., 30 тыс. р. и 40 тыс. р. на сроки, какіе найдетъ удобными семеновская уѣздная управа, разрѣшить.

#### **5. О разрѣшеніи княгининскому уѣздному земству займа въ суммѣ 70000 руб.**

Княгининское уѣздное земское собраніе, въ засѣданіи 21 сентября 1915 г., выслушавъ телеграмму г. нижегородскаго губернатора съ запросомъ, желательно-ли организовать земствомъ заготовку хлѣба для продажи населенію по заготовительной цѣнѣ, постановило: уполномочить управу скупать хлѣбъ въ уѣздѣ и возбудить ходатайство предъ министерствомъ объ отпускѣ ссуды изъ имперскаго продовольственнаго капитала въ размѣрѣ 70000 р.

Имѣя въ виду, что на полученіе этой ссуды необходимо разрѣшеніе губернскаго земскаго собранія въ порядкѣ, указанномъ 12 п. 63 ст. полож. о земск. учрежд., т. к. она по существу дѣла является займомъ, губернская управа вопросъ этотъ вноситъ на разсмотрѣніе



собрания и предлагаетъ заемъ княгининскому уѣздному земству въ суммѣ 70 тыс. руб. на условіяхъ, какія найдетъ для себя возможными княгининская уѣздная земская управа, разрѣшить.

**6. О разрѣшеніи займовъ ардатовскому уѣздному земству въ 25000 руб. и въ 10000 руб.**

Ардатовское уѣздное земское собраніе, въ засѣданіи 1 октября 1915 г., выслушавъ докладъ уѣздной управы о закупкѣ хлѣба, для продажи его населенію по заготовительной цѣнѣ, съ цѣлью противодѣйствія спекуляціи скупщиковъ, постановило: уполномочить уѣздную управу на возбужденіе предъ правительствомъ ходатайства о ссудѣ на указанную выше потребность въ суммѣ 25000 р. за полной отвѣтственностью земства за возвратъ этого займа казнѣ.

То же уѣздное собраніе, въ засѣданіи 29 сентября, выслушавъ предложеніе всероссійскаго земскаго союза о выпискѣ медикаментовъ, постановило: разрѣшить уѣздной управѣ заемъ на эту потребность у частныхъ лицъ въ суммѣ 10000 руб.

Докладывая объ этомъ, губернская управа имѣетъ честь предложить губернскому земскому собранію разрѣшить ардатовскому уѣздному земству займы въ 25000 р. и 10000 р. на условіяхъ, какія найдетъ для уѣзднаго земства возможнымъ уѣздная земская управа.

**7. О разрѣшеніи займовъ арзамасскому уѣздному земству на сумму до 120 тыс. руб.**

Арзамасское уѣздное земское собраніе, въ засѣданіи 1 ноября 1915 г., выслушавъ доклады уѣздной управы и редакціонной комиссіи о разрѣшеніи займовъ, постановило: согласиться съ заключеніями редакціонной комиссіи, предложившей принять во всѣхъ частяхъ докладъ уѣздной управы, при чемъ право на заемъ въ 75 тыс. руб. на 1915 г. продолжить и на 1916 г.

Уѣздная управа въ своемъ докладѣ сообщила собранію, что въ теченіе 1915 г. для оборотныхъ средствъ ею занято у пяти частныхъ лицъ 61 тыс. р. (10 тыс. р. изъ 7% и 51 тыс. изъ 7<sup>0</sup>/<sub>0</sub>) на одинъ годъ; на остальную сумму разрѣшеннаго кредита временно открыть въ кассѣ мелкаго кредита текущій счетъ изъ 7<sup>0</sup>/<sub>0</sub>. Имѣя въ виду, что рассчитывать на полное поступленіе земскихъ сборовъ въ 1916 году, по случаю военнаго времени, не представляется возможнымъ, уѣздная управа предложила уѣздному собранію разрѣшить управѣ въ случаѣ крайней нужды: 1) произвести новый заемъ у частныхъ лицъ и частныхъ коммерческихъ учрежденій до 25 тыс. р., независимо отъ права залога процентныхъ бумагъ, принадлежащихъ земскимъ капиталамъ, на срокъ не свыше одного года для пополненія оборотныхъ средствъ и 2) по соглашенію съ кредиторами переписывать обязательства на новые сроки.



То же уѣздное собраніе, аъ засѣданіи 1 ноября постановило. уполномочить уѣздную управу кредитоваться въ государственномъ банкѣ, согласно правиламъ 3 іюля 1902 г. по выдачѣ ссудъ земствамъ для снабженія населенія сельско-хозяйственнымъ инвентаремъ, въ суммѣ 20 тысячъ рублей съ отвѣтственностью земства за выдаваемыя банкомъ ссуды.

Губернская управа полагала бы заемъ арзамасскому уѣздному земству въ суммѣ 120 тыс. рублей разрѣшить на сроки, какіе найдетъ болѣе удобными уѣздная земская управа.

**8. О разрѣшеніи лукояновскому уѣздному земству займовъ въ суммѣ 330000 руб. и отсрочкѣ уплаты долговъ по прежнимъ займамъ.**

Лукояновская уѣздная земская управа доложила 51 очередному уѣздному земскому собранію, что ежегодно въ теченіе лѣтнихъ мѣсяцевъ поступленіе земскихъ сборовъ бываетъ весьма слабое, что лишаетъ управу возможности вести правильно хозяйство. Въ будущемъ же году, въ виду обстоятельствъ, вызванныхъ войною, разсчитывать на поступленіе сборовъ нельзя; почему уѣздная управа просила уѣздное собраніе, на случай нужды въ теченіе лѣтнихъ мѣсяцевъ 1916 г., дать управѣ полномочіе на позаймствованіе 30000 руб. въ кассѣ городского и земскаго кредита или у частныхъ лицъ, на условіяхъ, по усмотрѣнію управы; кромѣ того, разрѣшить управѣ отсрочить уплату долговъ по займамъ прежнихъ лѣтъ до болѣе лучшаго будущаго.

Въ докладѣ о финансовомъ положеніи уѣзднаго земства лукояновская уѣздная земская управа сообщила уѣздному собранію, что переживаемыя военныя событія и дороговизна предметовъ первой необходимости подрываютъ платежныя силы населенія. Это является причиною значительнаго сокращенія притока денежныхъ средствъ въ кассу управы, и задолженность уѣзднаго земства все растетъ. Въ заключеніе уѣздная управа предложила возбудить ходатайство передъ правительствомъ чрезъ губернское собраніе объ отпускѣ безпроцентной ссуды въ размѣрѣ 200000 руб. подъ недоимки съ надѣльных земель, которыхъ на 1 октября 1915 г. состояло 257170 р. 55 к., и уполномочить управу на производство процентной долгосрочной ссуды въ кассѣ земскаго и городского кредита до 100000 руб., которыми и погасить весьма дорогіе займы у частныхъ лицъ.

Уѣздное собраніе, въ засѣданіи 16 октября, предложенія уѣздной управы приняло.

Докладывая объ изложенномъ, губернская управа имѣетъ честь предложить губернскому земскому собранію заемъ лукояновскому уѣздному земству въ суммѣ 330000 руб. и отсрочку уплаты долговъ по прежнимъ займамъ разрѣшить, поддержавъ ходатайство лукояновскаго уѣзднаго земскаго собранія предъ правительствомъ о ссудѣ въ 200000 рублей.



**9. О разрѣшеніи займовъ ардатовскому уѣздному земству въ 20000 руб. и въ 50000 руб.**

51 очереднымъ ардатовскимъ уѣзднымъ земскимъ собраніемъ уѣздная управа уполномочена ходатайствовать предъ государственнымъ банкомъ: а) объ открытіи кредита въ суммѣ 20000 руб. на усиленіе оборотныхъ средствъ сельско-хозяйственного склада и б) объ увеличеніи краткосрочнаго кредита съ 20 до 50 тысячъ рублей на оборотныя средства кассы мелкаго кредита.

Губернская управа полагала бы, согласно 12 п. 63 ст. полож. о земск. учрежд., разрѣшить ардатовскому уѣздному земству произвести упомянутые займы въ 20 тыс. руб. и 50 тыс. руб. на условіяхъ, какія существуютъ или будутъ выработаны въ государственномъ банкѣ для открытія кредитовъ земствамъ на указанныя выше потребности.

**10. О разрѣшеніи нижегородскому уѣздному земству займа изъ штрафнаго капитала до 10 тыс. руб.**

Въ докладѣ 51 очередному нижегородскому уѣздному земскому собранію по кредитамъ на нужды военнаго времени уѣздная управа предложила уполномочить ее на заемъ въ 1916 году до 10 тыс. руб. изъ штрафнаго капитала, срокомъ на одиъ годъ безъ процентовъ, каковое предложеніе уѣзднымъ собраніемъ принято въ засѣданіи 15 ноября 1915 года.

Вслѣдствіе отношенія уѣздной управы отъ 18 ноября за № 11709, внося вопросъ объ этомъ займѣ на разрѣшеніе губернскаго земскаго собранія, губернская управа имѣетъ честь предложить разрѣшить нижегородскому уѣздному земству изъ принадлежащаго губернскому земству штрафнаго капитала краткосрочный заемъ на одинъ годъ въ предѣлахъ той суммы, какая имѣется налицо по нижегородскому уѣзду, но не свыше 10 тыс. руб., безъ процентовъ.

**11. О разрѣшеніи нижегородскому уѣздному земству займа въ размѣръ 150 тыс. руб.**

Нижегородское уѣздное земское собраніе, въ засѣданіи 9 ноября 1915 г., выслушавъ внесенный на его разсмотрѣніе, согласно предложенію г. нижегородскаго губернатора отъ 19 сентября 1915 г. за № 2000, докладъ уѣздной управы о заготовкѣ хлѣба для продажи по дѣйствительной цѣнѣ и признавъ нижегородскій уѣздъ необезпеченнымъ продовольственнымъ хлѣбомъ и негарантированнымъ отъ чрезмѣрнаго повышенія цѣнъ на предметы первой необходимости, постановило: 1) уполномочить управу производить закупку хлѣба и другихъ предметовъ фуража и продовольствія для продажи населенію по дѣйствительной цѣнѣ; 2) возбудить ходатайство объ отпускѣ изъ казны продовольственной безпроцентной ссуды въ размѣръ 100000 р. для выполненія указанныхъ мѣропріятій.



То же уѣздное собраніе, въ засѣданіи 14 ноября постановило: разрѣшить уѣздному военно-промышленному комитету кредитоваться въ частныхъ банкахъ въ суммѣ до 50 тыс. рублей.

Докладывая объ этомъ, губернская управа имѣетъ честь предложить губернскому земскому собранію, согласно 12 п. 63 ст. полож. о земск. учрежд., разрѣшить нижегородскому уѣздному земству: 1) получение ссуды изъ казны въ размѣръ 100000 р. на срокъ, какой будетъ назначенъ правительствомъ; 2) заемъ въ частныхъ банкахъ 50 тыс. руб. на срокъ, по соглашенію съ банками.

## **12. О разрѣшеніи займа сергачскому земству до 25000 руб.**

51-е очередное сергачское уѣздное земское собраніе, въ засѣданіи 30 сентября, выслушавъ заключеніе ревизіонной комиссіи по докладу о финансовомъ положеніи уѣзднаго земства, постановило: уполномочить управу произвести, въ случаѣ нужды, заемъ тамъ, гдѣ она найдетъ выгоднымъ, въ размѣръ до 25 тысячъ руб. не свыше 7% годовыхъ.

Вслѣдствіе отношенія уѣздной управы отъ 23 ноября за № 8669, докладывая объ этомъ губернскому земскому собранію, губернская управа предлагаетъ разрѣшить сергачскому земству заемъ до 25000 руб. на сроки, какіе найдетъ для уѣзднаго земства выгодными уѣздная управа.

## **13. Объ урегулированіи цѣнъ на квартиры.**

Балахнинская уѣздная земская управа доложила уѣздному земскому собранію, что, въ виду наблюдающагося взвинчиванія домовладѣльцами цѣнъ на квартиры, ставшаго особенно замѣтнымъ съ началомъ усиленнаго притока бѣженцевъ, а также въ виду бывшихъ случаевъ отказа со стороны домовладѣльцевъ въ сдачѣ квартиръ бѣженцамъ вообще и даже отказа въ квартирѣ прежнимъ нанимателямъ, если они высказывали желаніе принять къ себѣ на квартиру бѣженцевъ, г. нижегородскій губернаторъ предложеніемъ отъ 22 августа 1915 г. за № 10461 просилъ уѣздную управу внести на обсужденіе земскаго собранія вопросъ объ урегулированіи квартирнаго дѣла путемъ изданія соотвѣтствующаго обязательнаго постановленія.

Уѣздная управа, имѣя въ виду, что изданіе обязательныхъ постановленій, согласно 63 ст. земск. полож., отнесено къ обязанности губернскаго земскаго собранія, предложила вопросъ этотъ передать въ губернское собраніе, высказавъ, что при установленіи обязательными постановленіями квартирныхъ цѣнъ, онѣ по балахнинскому уѣзду не должны превышать существовавшихъ до 1 января 1915 г.

Уѣздное собраніе, въ засѣданіи 28 сентября 1915 г., высказалось за изданіе обязательныхъ постановленій, съ установленіемъ цѣнъ на квартиры по балахнинскому уѣзду тѣхъ, какія существовали къ 1-му января 1915 г., съ повышеніемъ до 10%.



Арзамасская уѣздная земская управа въ докладѣ уѣздному собранію по тому же вопросу высказала, что согласно 108 ст. полож. о земск. учезд. право изданія обязательныхъ постановленій по губерніи предоставлено губернскому земскому собранію, въ городахъ же городскимъ думахъ. Кромѣ того, уѣздная управа доложила, что въ селеніяхъ уѣзда квартиры сдаются въ исключительно рѣдкихъ единичныхъ случаяхъ, а потому намѣтить какія либо нормы для квартирныхъ цѣнъ не представляется возможнымъ. Относительно же расселенія бѣженцевъ уѣздная управа отмѣчаетъ, что на практикѣ по расселенію ихъ въ десяти волостяхъ никакихъ затрудненій въ смыслѣ отвода помѣщеній не встрѣчалось, такъ какъ населеніе охотно уступаетъ бѣженцамъ не только свободныя помѣщенія, но и часть помѣщеній, занятыхъ самими домохозяевами. Уѣздное собраніе съ докладомъ уѣздной управы согласилось.

Нижегородское уѣздное земское собраніе, въ засѣданіи 9 ноября 1915 г., постановило: возбудить ходатайство о предоставленіи земству права изданія обязательныхъ постановленій по квартирному и продовольственному вопросамъ и просить г. губернатора чрезъ губернское земство объ изданіи имъ обязательныхъ постановленій о воспрещеніи повышать цѣны на квартиры въ уѣздѣ. Нижегородская уѣздная земская управа кромѣ того проситъ возбудить ходатайство о признаніи за земскими учреждениями права непосредственнаго наблюденія и контроля за исполненіемъ обязательныхъ постановленій.

По поводу этихъ ходатайствъ губернская управа имѣетъ честь доложить, что губернскому земскому собранію положеніемъ о земск. учрежд. изданіе обязательныхъ постановленій, регулирующихъ цѣны на квартиры, не предоставлено. Право же непосредственнаго наблюденія и контроля земскими учреждениями за исполненіемъ обязательныхъ постановленій предусмотрено ст. 113 пол. о земск. учр., по которой земскія собранія могутъ избирать особыхъ участковыхъ попечителей для наблюденія за исполненіемъ обязательныхъ постановленій составляемыхъ земскими собраніями, согласно 108 ст. полож. о зем. учрежд.

**14. О зачетѣ медицинскому персоналу макарьевскаго земства службы въ другихъ земствахъ на выслугу прибавокъ къ жалованью, пенсіи и проч.**

Макарьевская уѣздная земская управа доложила 51 очередному уѣздному земскому собранію, что врачебная комиссія уѣзднаго земства въ засѣданіи 7 мая 1915 г., постановила: просить уѣздную управу возбудить передъ земскимъ собраніемъ ходатайство о зачетѣ службы медицинскаго персонала въ другихъ земствахъ на выслугу прибавокъ, пенсіи и другихъ преимуществъ на службѣ въ макарьевскомъ земствѣ.

Имѣя въ виду, что зачетъ чужеуѣздной службы приѣмлемъ былъ бы въ томъ случаѣ, если бы во всѣхъ земствахъ губернскихъ и



уѣздныхъ принято было аналогичное рѣшеніе по этому вопросу, съ одинаковыми условіями зачета, уѣздное собраніе постановило: просить губернскаго земство предложить вопросъ этотъ на обсужденіе всѣхъ губернскихъ земскихъ собраній Имперіи, и если будетъ возможно, то внести его на разсмотрѣніе всероссійскаго съѣзда дѣятелей по финансовымъ вопросамъ, созывъ котораго, вѣроятно, не замедлится разрѣшеніемъ по наступленіи болѣе спокойнаго момента.

Внося настоящее ходатайство на разсмотрѣніе губернскаго земскаго собранія, губернская управа имѣетъ честь доложить, что вопросъ о зачетѣ въ выслугу пенсіи по нижегородскому земству службы въ другихъ земствахъ губернской управой имѣется въ виду и будетъ разрѣшенъ при пересмотрѣ пенсіоннаго устава.

#### **15. О выдачѣ продовольственнаго казеннаго пайка семьямъ призванныхъ на военную службу досрочно.**

Сергачская уѣздная земская управа доложила 51 очередному уѣздному земскому собранію, что въ совѣщаніи предсѣдателей уѣздныхъ управъ и губернской управы, состоявшемся 4 августа 1915 г., возникъ вопросъ о возбужденіи ходатайства предъ правительствомъ о распространеніи закона о выдачѣ семьямъ мобилизованныхъ запасныхъ воинскихъ чиновъ и ратниковъ государственнаго ополченія казеннаго пособія также и на семьи молодыхъ людей, призванныхъ на дѣйствительную военную службу досрочно. Вопросъ этотъ постановлено разсмотрѣть предварительно на уѣздныхъ земскихъ собраніяхъ. Въ докладѣ уѣздному собранію сергачская уѣздная земская управа между прочимъ сообщила, что по закону 25 іюня 1912 г. правомъ на призрѣніе пользуются семейства слѣдующихъ нижнихъ чиновъ:

1) призванныхъ на дѣйствительную службу при мобилизаціи, 2) задержанныхъ по случаю мобилизаціи на дѣйствительной службѣ долѣе опредѣленнаго для службы мирнаго времени срока, 3) принятыхъ при мобилизаціи на дѣйствительную службу охотниками и добровольцами, 4) поступившихъ на службу въ государственное ополченіе и 5) поступившихъ на службу въ военные дружины, образованныя по распоряженію военнаго начальства.

Какъ видно изъ изложеннаго выше, правомъ на полученіе продовольствія вовсе не пользуются семьи нижнихъ чиновъ, находящихся на дѣйствительной службѣ не по мобилизаціи, а по призыву новобранцевъ, если эти нижніе чины не выслужили срока, опредѣленнаго для службы мирнаго времени. На этомъ же основаніи не пользуются и семьи нижнихъ чиновъ, призванныхъ на службу по досрочнымъ призывамъ новобранцевъ.

Разсматривая положеніе семей послѣдней категоріи нижнихъ чиновъ, казалось бы, что послѣдніе могли бы быть приравнены въ пра-



вахъ на призрѣніе къ нижнимъ чинамъ, призваннымъ по мобилизаціямъ. Внося настоящий вопросъ на усмотрѣніе собранія, уѣздная управа предложила возбудить ходатайство предъ правительствомъ о распространеніи закона 25 іюня 1912 г. и на семьи нижнихъ чиновъ, поступившихъ на службу по досрочнымъ призывамъ новобранцевъ.

Уѣздное собраніе, въ засѣданіи 27-го сентября, съ заключеніемъ уѣздной управы согласилось.

Такое же постановленіе состоялось въ уѣздныхъ земскихъ собраніяхъ ардатовскомъ и нижегородскомъ.

Губернская управа исполнѣ соглашаясь съ приведеннымъ заключеніемъ уѣздныхъ земскихъ собраній, предлагаетъ губернскому земскому собранію возбудить ходатайство о распространеніи закона 12-го іюня 1912 г. о продовольственномъ казенномъ пайкѣ и на семьи призванныхъ въ военную службу досрочно по нижегородской губерніи.

#### **16. О возмѣщеніи макарьевскому земству расхода по оборудованію инвентаремъ сборнаго пункта.**

Макарьевская уѣздная земская управа доложила 51 очередному уѣздному земскому собранію, что макарьевскимъ земствомъ въ 1911—1914 г.г., для оборудованія сборнаго пункта при управленіи мѣстнаго уѣзднаго воинскаго начальника, были пріобрѣтены разные предметы инвентаря, всего по описи на сумму 802 р. 41 к. и сданы полностью воинскому начальнику. Расходъ этотъ, согласно постановленія 48-го очереднаго нижегородскаго губернскаго земскаго собранія, уѣздному земству долженъ быть возмѣщенъ полностью за счетъ средствъ губернскаго земства. Часть расхода въ суммѣ 155 р. 32 к. уже пополнена, о возмѣщеніи же остальныхъ 647 р. 09 к. уѣздная управа предложила уѣздному собранію ходатайствовать предъ губернскимъ земствомъ, съ чѣмъ собраніе и согласилось.

Внося это ходатайство на разсмотрѣніе губернскаго земскаго собранія, губернская управа, имѣя въ виду постановленіе 48-го очереднаго губернскаго земскаго собранія о принятіи на счетъ губернскаго земства расходовъ по оборудованію сборныхъ пунктовъ, предлагаетъ внести въ смѣту 647 руб. 09 коп. для уплаты макарьевскому земству.

#### **17. О повышеніи таксы за проѣздъ по борской конно-жельзной дорогѣ.**

Семеновская уѣздная земская управа доложила 51 очередному уѣздному земскому собранію ходатайство довѣреннаго владѣльца борской конно-жельзной дороги Б. Г. Карась—г. Нарушисъ о повышеніи со всѣхъ проѣзжающихъ по ней, кромѣ учащихся, платы за проѣздъ съ 3 до 5 коп. въ конецъ, каковая плата, въ виду дороговизны въ настоящее время всѣхъ продуктовъ, матеріаловъ, корма и рабочихъ рукъ, не оправдываетъ, да и не можетъ оправдать экспло-



атацію дороги. Для примѣра Нарушисъ привелъ въ ходатайствѣ цѣны на нѣкоторые предметы, существующія въ настоящее время, и сравненіе съ цѣнами на нихъ за прежніе годы. Уѣздная управа предложила согласиться на увеличеніе проѣздной платы по борской конно-желѣзной дорогѣ до 4 коп., оставивъ прежнюю плату для учащихся, съ чѣмъ уѣздное собраніе, въ засѣданіи 12 октября, согласилось.

Губернская управа имѣетъ честь доложить губернскому земскому собранію, что плата въ 3 коп. за проѣздъ на борской конно-желѣзной дорогѣ установлена 40 очереднымъ губернскимъ земскимъ собраніемъ (въ январѣ 1905 г.). Г-жа Карась дважды (въ 1907 и 1908 годахъ, когда цѣны на продукты и рабочія руки были нормальныя), ходатайствовала о повышеніи этой таксы, но ходатайства ея отклонялись губернскимъ собраніемъ.

Въ настоящее время губернская управа высказывается за повышеніе таксы, какъ предлагаетъ семеновское уѣздное земское собраніе—до 4 коп., оставивъ прежнюю плату въ 3 коп. для учащихся.





# Нижегородскому Губернскому Земскому Собранію 51-й очередной 1915 г. сессіи.

НИЖЕГОРОДСКОЙ ГУБЕРНСКОЙ ЗЕМСКОЙ УПРАВЫ

## Д о к л а д ы ПО ВЕТЕРИНАРНОМУ ОТДѢЛЕНІЮ.

### № 1. О положеніи и нуждахъ ветеринарной организаціи.

Въ докладѣ своемъ подѣ выше-приведеннымъ заглавіемъ прошлагоднему очередному губернскому собранію губернская управа обращала вниманіе г.г. земскихъ гласныхъ на то печальное и ненормальное положеніе, въ которомъ оказалась земская ветеринарная организація въ губерніи, съ одной стороны—вслѣдствіе невозможности замѣстить свободные ветеринарно-врачебные участки за неимѣніемъ ветеринарныхъ врачей, желающихъ поступить на службу въ нашу губернію при существующихъ низкихъ окладахъ содержанія, несоотвѣтствующихъ принятымъ нормамъ оплаты труда этихъ специалистовъ въ другихъ земствахъ, а съ другой стороны—вслѣдствіе отвлеченія въ дѣйствующую армію цѣлой половины наличнаго ветеринарнаго персонала.

Въ текущемъ году это ненормальное положеніе ветеринарной организаціи еще болѣе ухудшилось, такъ какъ свободные ветеринарно-врачебные участки по прежнему остаются незамѣщенными, а число призванныхъ на войну лицъ ветеринарнаго персонала еще болѣе увеличилось и дошло до 16 врачей и 40 фельдшеровъ.

Такъ что въ настоящее время въ наличности имѣется въ губерніи только 15 участковыхъ врачей и 22 фельдшера, причемъ въ Княгининскомъ уѣздѣ нѣтъ ни одного врача и ни одного фельдшера, въ уѣздахъ Ардатовскомъ, Васильскомъ, Лукояновскомъ, Нижегородскомъ, Семёновскомъ и Сергачскомъ осталось по одному врачу (вмѣсто 2, 3 и 4-хъ, бывшихъ до войны), въ Балахнинскомъ, Горбатовскомъ и Макарьевскомъ по 2 врача (вмѣсто 3 и 4-хъ, бывшихъ до войны) и только въ одномъ Арзамасскомъ имѣется 3 врача (вмѣсто бывшихъ до войны 4-хъ).



Такое, болѣе чѣмъ на половину, сокращеніе ветеринарнаго персонала и крайне неравномѣрное распредѣленіе по уѣздамъ оставшагося отозвалось самымъ печальнымъ образомъ на положеніи въ губерніи ветеринарной организаци и особенно ветеринарно-санитарнаго дѣла.

Населеніе цѣлаго Княгининскаго уѣзда и большинства ветеринарныхъ участковъ въ другихъ уѣздахъ оказалось совершенно лишеннымъ не только лѣчебной помощи при незаразныхъ болѣзняхъ сельско-хозяйственныхъ животныхъ, но даже и своевременной помощи при заразныхъ болѣзняхъ, предоставленныхъ теперь естественному ихъ теченію и развитію и, если не понесло значительныхъ потерь отъ послѣднихъ, то только благодаря тому счастливому обстоятельству, что текущій годъ оказался вообще благополучнымъ по развитію обычныхъ эпизоотій.

Раньше, когда весь ветеринарный персоналъ въ губерніи въ ветеринарно-санитарномъ отношеніи находился въ непосредственномъ распоряженіи губернской управы, послѣдняя могла свободно компенсировать подобное неравномѣрное распредѣленіе персонала по губерніи, командируя, съ вѣдома уѣздныхъ управъ, для немедленнаго проведенія ветеринарно-санитарныхъ мѣропріятій ветеринарныхъ врачей изъ обезпеченныхъ ими уѣздовъ въ уѣзды, нуждающіеся въ усиленіи ветеринарнаго персонала.

Въ настоящее время, съ передачей участковаго ветеринарнаго персонала въ распоряженіе уѣздныхъ управъ, губернская управа лишена совершенно возможности пользоваться ветеринарными врачами изъ уѣздовъ для проведенія ветеринарно-санитарныхъ мѣропріятій, направленныхъ къ охранѣ благополучія всей губерніи.

Поэтому въ истекшемъ году болѣе или менѣе систематическую борьбу съ обнаруженнымъ въ значительныхъ размѣрахъ сапомъ лошадей въ нѣкоторыхъ имѣніяхъ въ Княгининскомъ, Макарьевскомъ и Лукояновскомъ уѣздахъ пришлось вести почти одному ветеринарному персоналу губернской управы, которому, кромѣ того, приходится постоянно отвлекаться отъ исполненія прямыхъ своихъ обязанностей и срочныхъ работъ, выѣзжая въ Княгининскій уѣздъ по требованіямъ уѣздной управы для опредѣленія появляющихся заразныхъ заболѣваній и притомъ почти всегда съ запозданіями вслѣдствіе дальнаго разстоянія и поздняго полученія извѣщеній о появленіи этихъ заболѣваній.

Для усиленія на лѣтнее время ветеринарнаго персонала прошлогоднее губернское собраніе разрѣшило губернской управѣ пригласить 8 студентовъ старшихъ курсовъ ветеринарныхъ институтовъ съ вознагражденіемъ по 75 руб. въ мѣсяцъ. Но въ силу громаднаго спроса на этихъ студентовъ изъ всѣхъ почти земскихъ губерній съ болѣе высокой оплатой труда ихъ до 125 руб. въ мѣсяцъ, губернской управѣ съ громаднымъ трудомъ удалось пригласить только 5 студентовъ и то съ вознагражденіемъ по 90 руб. въ мѣсяцъ, при чемъ на приглашеніе



одного непослѣдовало согласія г. Начальника губерніи, другой оставилъ службу въ іюлѣ и только трое пробыли съ 1 мая по 1 сентября, работая, по удостовѣренію участковыхъ врачей и уѣздныхъ управъ, вполне успѣшно и добросовѣстно въ Лукояновскомъ и Арзамасскомъ уѣздахъ.

Поэтому всѣ многочисленныя требованія остальныхъ уѣздныхъ земскихъ управъ о командированіи въ уѣзды студентовъ для усиленія ветеринарнаго персонала и немогли быть удовлетворены губернской управой.

Докладывая о вышеизложенномъ и принимая во вниманіе, что 1) заразныя болѣзни, появляющіяся въ уѣздахъ, гдѣ не имѣется постоянного ветеринарнаго надзора или гдѣ таковой является недостаточнымъ, могутъ свободно получить широкое развитіе и распространиться и на сосѣдніе уѣзды и причинить значительныя потери мѣстному животноводству и 2) что поэтому въ интересахъ огражденія губерніи отъ эпизоотій безусловно необходимо до окончанія войны и возвращенія на мѣста отозваннаго въ дѣйствующую армію ветеринарнаго персонала обезпечить уѣзды, лишеныя ветеринарныхъ врачей, болѣе или менѣе своею временной ветеринарно-санитарной помощью, что можетъ быть достигнуто съ одной стороны командировками въ эти уѣзды ветеринарныхъ врачей изъ уѣздовъ, въ которыхъ имѣются болѣе одного врача, а съ другой стороны увеличеніемъ ветеринарнаго персонала губернской управы и приглашеніемъ въ усиленномъ составѣ на лѣтнее время временнаго персонала въ лицѣ студентовъ-ветеринаровъ старшихъ курсовъ, губернская управа находитъ необходимымъ просить Губернское Собраніе.

1) Предоставить ей право командировать, съ согласія уѣздныхъ управъ, для ветеринарно-санитарныхъ мѣропріятій ветеринарныхъ врачей изъ уѣздовъ, гдѣ осталось болѣе одного врача въ уѣзды, лишившіеся своихъ ветеринарныхъ врачей, при условіи вознагражденія ихъ суточными какъ со стороны губернскаго земства, такъ и того уѣзднаго, куда командируются врачи, въ размѣрѣ, установленномъ для служащихъ губернскаго земства.

2) Учредить постоянную должность эпизоотическаго ветеринарнаго врача при ветеринарномъ отдѣленіи губернской управы для командировокъ съ ветеринарно-санитарными цѣлями, съ окладомъ жалованья въ 1800 р. и съ представленіемъ ему права на періодическія прибавки наравнѣ съ участковыми врачами и установленнаго суточного вознагражденія при служебныхъ командировкахъ.

и 3) Пригласить для усиленія ветеринарнаго персонала на лѣтнее время съ 1 мая по 1 сентября 10 студентовъ старшихъ курсовъ ветеринарныхъ институтовъ съ вознагражденіемъ по 125 руб. въ мѣсяцъ и утвердить внесенную губернской управой въ смѣту 1916 г. на эту потребность ассигновку въ размѣрѣ 5000 руб.



## № 2. О нормальной сѣти ветеринарно-врачебныхъ участковъ.

Губернское земское собраніе 47-ой очередной сессіи въ 1911 г. разрѣшая вопросъ о взаимоотношеніяхъ губернскихъ и уѣздныхъ земствъ въ области ветеринаріи и опредѣляя нормальное число ветеринарныхъ участковъ, признало, что „для болѣе или менѣе равномернаго распредѣленія въ уѣздахъ ветеринарной помощи въ отношеніи хотя бы только наиболѣе совершенной постановки борьбы съ заразными болѣзнями, нижегородская губернія должна быть раздѣлена на 40 нормальныхъ на ближайшее время ветеринарныхъ участковъ“.

Означенное, опредѣленное на основаніи объективныхъ признаковъ, число ветеринарно-врачебныхъ участковъ и принято собраніемъ за норму при оказаніи матеріальной помощи уѣзднымъ земствамъ на содержаніе въ уѣздахъ участковаго ветеринарнаго персонала.

Но не прошло и пяти лѣтъ, какъ оказалось, что принятая въ 1911 г. и еще не осуществленная въ половинѣ уѣздовъ нормальная сѣть ветеринарно-врачебныхъ участковъ уже не удовлетворяетъ своему назначенію равномернаго распредѣленія въ губерніи ветеринарной помощи.

Такъ, 50-е очередное Макарьевское уѣздное земское собраніе признало необходимымъ открыть на совмѣстныя съ губернскимъ земствомъ средства въ уѣздѣ пятый ветеринарно-врачебный участокъ, тогда какъ по нормальной сѣтѣ 1911 г. полагалось въ Макарьевскомъ уѣздѣ только 4 участка.

Отклонивъ по указанной формальной причинѣ ходатайство Макарьевского земства о принятіи половины содержанія пятаго ветеринарнаго врача и признавъ существующую сѣть нормальныхъ участковъ недостаточной для обезпеченія населенія ветеринарной помощью, губернское собраніе поручило губернской управѣ „пересмотрѣть эту нормальную сѣть ветеринарно-врачебныхъ участковъ и о результатахъ доложить слѣдующему собранію“.

Исполняя означенное постановленіе губернскаго собранія, губернская управа считаетъ необходимымъ прежде всего остановиться на вопросѣ, вызывается ли дѣйствительными потребностями мѣстнаго населенія и его животноводства необходимость въ расширеніи существующей сѣти ветеринарно-врачебныхъ участковъ.

Статистика ветеринарно-лѣчебнаго дѣла во всѣхъ земскихъ губерніяхъ показываетъ, что въ среднемъ выводѣ ежегодно заболѣваетъ различнаго рода болѣзнями и требуетъ ветеринарно-лѣчебной помощи въ томъ или другомъ видѣ 50% наличнаго количества лошадей и 20% крупнаго рогатаго скота.

Соотвѣтственныя данныя за послѣдніе три года (1911—1913 г.г.) по 29 ветеринарнымъ амбулаторіямъ въ Нижегородской губерніи даютъ



средне-годовую заболѣваемость для лошадей въ 65% наличнаго числа и 35% для рогатаго скота.

Допуская неточность статистики въ нашей губерніи и принявъ средне-годовую заболѣваемость для лошадей въ 50%, а для рогатаго скота въ 30%, получимъ, что въ Нижегородской губерніи изъ наличнаго конскаго состава въ 241410 гол. и наличнаго скотоводства въ 321984 гол., по даннымъ за 1913 г., должно ежегодно заболѣвать и требовать лѣченія 120705 лошадей и 96595 гол. рог. скота.

Между тѣмъ, какъ въ прошломъ 1914 году во всѣхъ уѣздахъ и ветеринарно-врачебныхъ участкахъ была оказана ветеринарно-лѣчебная помощь 79229 больнымъ лошадямъ и 34120 гол. рогатаго скота. Значить, осталось безъ всякой ветеринарно-врачебной помощи больше одной трети больныхъ лошадей и больше половины больного рогатаго скота.

Если при этомъ принять во вниманіе то, очень важное обстоятельство, что среди пользующихся ветеринарнымъ персоналомъ больныхъ животныхъ обыкновенно отъ 3% до 17%, въ среднемъ по нашей губерніи 8%, оказывается пораженными различными заразными болѣзнями, то будетъ понятно, что среди остающихся безъ ветеринарнаго лѣченія больныхъ животныхъ, находится и ускользаетъ отъ ветеринарнаго надзора значительное число скрытыхъ, а потому и наиболѣе опасныхъ носителей и распространителей различныхъ инфекцій.

А эта наличность скрытыхъ и своевременно необнаруженныхъ носителей заразныхъ болѣзней и является главнымъ тормазомъ въ планомѣрной борьбѣ съ эпизоотіями, весь успѣхъ которой, какъ извѣстно, всецѣло зависитъ отъ своевременнаго обнаруженія заразныхъ заболѣваний.

Такимъ образомъ, очевидно, что существующая въ настоящее время въ Нижегородской губерніи земская ветеринарная организація только лишь на половину удовлетворяетъ запросы населенія по охранѣ животноводства отъ заразныхъ и не заразныхъ болѣзней, а потому въ интересахъ дѣла и въ силу лежащаго въ основѣ земской дѣятельности принципа уравнительности земскихъ повинностей и услугъ должна быть расширена до полнаго приближенія къ мѣстному населенію ветеринарной помощи во всѣхъ ея современныхъ видахъ.

Полное же приближеніе ветеринарной помощи къ населенію, какъ показываетъ земскій опытъ, возможно только при распредѣленіи губерніи, на ветеринарно-врачебные участки такихъ размѣровъ, при которыхъ участковый ветеринарный персоналъ въ лицѣ одного врача и фельдшера могъ бы фактически и при томъ своевременно и въ полной мѣрѣ удовлетворить всѣ ветеринарные нужды мѣстнаго населенія.

При этомъ, тотъ-же земскій опытъ даетъ и вполне опредѣленные указанія на размѣры такихъ ветеринарно-врачебныхъ участковъ.



Статистика ветеринарно-лѣчебнаго дѣла во всѣхъ земскихъ губерніяхъ даетъ такое распредѣленіе доставляемыхъ для леченія въ ветеринарные амбулаторіи животныхъ по разстояніямъ отъ мѣстъ ихъ постоянного мѣстопробыванія отъ ветеринарныхъ пунктовъ, а именно—изъ общаго числа пользовавшихся въ амбулаторіяхъ животныхъ, изъ которыхъ 90% падаетъ на лошадей и рогатый скотъ, доставляется:

1) Съ разстояній до 5 верстъ . . . . .	50%	} 85%
2) „ „ отъ 5 до 10 „ . . . . .	20%	
3) „ „ отъ 10 до 15 „ . . . . .	15%	
4) „ „ отъ 15 до 20 „ . . . . .	10%	} 15%
5) „ „ далѣе 20 „ . . . . .	5%	

Соотвѣтственная статистика дѣятельности амбулаторій въ Нижегородской губерніи показываетъ, что въ среднемъ выводѣ за послѣдніе 4 года (1910—1913) ежегодно доставлялось въ амбулаторіи въ % къ общему числу больныхъ.

1) Съ разстояній до 5 верстъ . . . . .	40%	} 84%
2) „ „ отъ 5 до 10 „ . . . . .	24%	
3) „ „ отъ 10 до 15 „ . . . . .	18%	
4) „ „ далѣе 15 „ . . . . .	16%	

Совершенно аналогичное явленіе въ нашей губерніи наблюдается и при оказаніи лѣчебной помощи больнымъ животнымъ на мѣстахъ ихъ заболѣваній (на дому у владѣльцевъ).

Такъ, за указанный періодъ времени посѣщено было ветеринарнымъ персоналомъ больныхъ животныхъ въ мѣстахъ, отстоящихъ отъ ветеринарныхъ амбулаторій:

1) На разстояніи до 5 верстъ . . . . .	32%	} 74%
2) „ „ отъ 5 до 10 „ . . . . .	22%	
3) „ „ отъ 10 до 15 „ . . . . .	20%	
3) „ „ далѣе 15 „ . . . . .	26%	

Только что приведенные данные о разстояніяхъ, на которыя распространяется дѣятельность ветеринарныхъ амбулаторій, ясно показываетъ что: 1) 85% всѣхъ больныхъ животныхъ доставляется въ амбулаторіи съ разстояній до 15 верстъ, 2) на этихъ же разстояніяхъ не далѣе 15 верстъ оказывается ветеринарная помощь и 75% больныхъ животныхъ, при посѣщеніи на мѣстахъ ихъ заболѣваній и 3) за предѣлами 15 верстъ ветеринарная помощь выражается въ крайне ограниченныхъ размѣрахъ и носить вообще случайный характеръ.

А отсюда одинъ выводъ—это тотъ, что предѣльный радиусъ нормальной ветеринарно-лѣчебнаго учета не долженъ превышать 15 верстъ.



Вотъ почему и II-ой Всероссийскій съѣздъ ветеринарныхъ врачей призналъ, что въ основу организаціи населенію общедоступной ветеринарной помощи долженъ быть положенъ ветеринарно-врачебный участокъ съ радіусомъ въ 15 верстъ, соотвѣтствующимъ площади круга въ 706 кв. верстъ и съ мѣстомъ жительства участковаго ветеринарнаго врача въ болѣе или менѣе значительномъ пунктѣ, представляющемъ собой для мѣстныхъ жителей бытовой центръ, что уже и принято и постепенно осуществляется въ большинствѣ земскихъ губерній.

Наконецъ, тотъ же самый земскій опытъ указываетъ, что *въ такомъ нормальномъ ветеринарно-врачебномъ участкѣ съ площадью въ 706 кв. верстъ нормальное скотское населеніе, всѣ ветеринарные нужды котораго могли бы своевременно и въ полной мѣрѣ обслуживаться участковымъ врачомъ, не должно превышать 10000 крупныхъ животныхъ—лошадей и рогатаго скота.*

Такимъ образомъ, ветеринарно-врачебный участокъ съ площадью въ 706 кв. верстъ и на этой площади 10000 крупныхъ животныхъ—лошадей и рогатаго скота и могутъ быть признаны тѣми объективными данными, на основаніи которыхъ и можно болѣе или менѣе точно опредѣлить дѣйствительное число нормальныхъ ветеринарно-врачебныхъ участковъ, необходимыхъ для равномернаго распредѣленія обще-доступной ветеринарной помощи въ Нижегородской губерніи.

Теперь, значитъ, для опредѣленія числа нормальныхъ ветеринарно-врачебныхъ участковъ слѣдуетъ раздѣлить всю площадь губерніи на площади въ 706 кв. верстъ нормальнаго участка, а наличное число крупныхъ животныхъ на нормальное число таковыхъ въ 10000, причемъ среднеаріметическое изъ полученныхъ чиселъ и будетъ искомое.

Нижегородская губернія занимаетъ площадь въ 45036,7 квадратныхъ верстъ, при чемъ значительная часть этой площади, особенно въ уѣздахъ Макарьевскомъ, Семеновскомъ, Ардатовскомъ, Васильскомъ, Горбатовскомъ и Лукояновскомъ, занята сплошными лѣсными пространствами, лишенными постоянного людскаго и скотскаго населенія и гдѣ, слѣдовательно, нечего дѣлать ветеринарному персоналу за отсутствіемъ объекта его попеченія.

Слѣдовательно, въ видахъ справедливаго и равномернаго распредѣленія въ уѣздахъ ветеринарно-врачебныхъ участковъ, необходимо эти сплошныя необитаемыя пространства исключить изъ общей площади уѣздовъ, подлежащей распредѣленію.

Общая площадь указанныхъ лѣсныхъ пространствъ, по свѣдѣніямъ, доставленныхъ уѣздными земскими управами, а также и собраннымъ и провереннымъ по картамъ уѣздовъ завѣдующимъ ветеринарнымъ бюро, опредѣляется приблизительно въ 10508 кв. верстъ.

Исключая эти 10508 кв. верстъ изъ общей площади губерніи, получимъ площадь, подлежащую распредѣленію на участки, равную 34528 кв. верстамъ.



Раздѣляя теперь 34528 кв. в. послѣдней площади на 706 кв. верстъ площади нормальнаго ветеринарно-врачебнаго участка, получимъ 49 участковъ, а раздѣляя наличное число лошадей и рогатаго скота въ губерніи въ количествѣ 563394 головъ на нормальное число ихъ въ участкѣ въ 10000 головъ, получимъ 56 участковъ.

Средне-ариѣметическое изъ этихъ, почти совпадающихъ между собой, чиселъ—52 и должно быть признано за искомое количество нормальныхъ ветеринарно-врачебныхъ участковъ.

Изъ приложенной къ докладу особой расчетной вѣдомости видно, что уѣзды Нижегородской губерніи въ цѣляхъ равномернаго распредѣленія обще-доступной ветеринарно-врачебной помощи должны быть распредѣлены на слѣдующее число указанныхъ нормальныхъ ветеринарно-врачебныхъ участковъ.

1) Ардатовскій . . . . .	на 5 участковъ
2) Арзамасскій . . . . .	5 "
3) Балахнинскій . . . . .	4 "
4) Васильскій . . . . .	4 "
5) Горбатовскій . . . . .	4 "
6) Княгининскій . . . . .	4 "
7) Макарьевскій . . . . .	4 "
8) Лукояновскій . . . . .	7 "
9) Нижегородскій . . . . .	5 "
10) Семеновскій . . . . .	5 "
11) Сергачскій . . . . .	5 "

---

Итого . . . 52 участка.

Проектируемая такимъ образомъ для губерніи нормальная сѣть ветеринарно-врачебныхъ участковъ, намѣченная только въ общихъ чертахъ на основаніи теоретическихъ соображеній и приблизительно точныхъ статистическихъ данныхъ, не можетъ, само собой понятно, претендовать на абсолютную точность, а потому и требуетъ подробнаго и всесторонняго ея разсмотрѣнія на основаніи болѣе тщательнаго учета всѣхъ многосложныхъ хозяйственныхъ, экономическихъ, бытовыхъ и всѣхъ другихъ мѣстныхъ условій каждаго изъ уѣздовъ, условій въ правильной и объективной оцѣнкѣ, которыхъ являются наиболѣе компетентными ближе стоящіе къ мѣстной жизни,—мѣстныя дѣятели—представители уѣздныхъ земствъ и ихъ спеціалисты.

Съ этой цѣлью означенный проектъ слѣдовало-бы передать прежде всего на предварительное разсмотрѣніе въ уѣздныя земскія управы при участіи мѣстныхъ земскихъ ветеринарныхъ врачей и статистиковъ и завѣдующаго ветеринарнымъ бюро губернской управы и затѣмъ на за-



ключеніе уѣздныхъ собраній. Для общей сводки и объединенія всѣхъ внесенныхъ уѣздными земствами поправокъ, измѣненій и дополненій въ проектъ, послѣдній необходимо передать на обсужденіе губернскаго ветеринарнаго совѣщанія и, наконецъ, съ соответственнымъ отзывомъ губернской управы о постановленіяхъ по этому вопросу ветеринарнаго совѣщанія—внести на окончательное разрѣшеніе будущаго очереднаго губернскаго собранія.

Докладывая обо всемъ выше-изложенномъ губернская управа предлагаетъ на разрѣшеніе губернскаго собранія слѣдующіе вопросы:

1) Находитъ-ли собраніе возможнымъ признать принципиально, что для равномѣрнаго распредѣленія обще-доступной ветеринарной помощи нижегородская губернія должна быть раздѣлена на 52 ветеринарно-врачебныхъ участка, опредѣленныхъ на основаніи указанныхъ въ докладѣ объективныхъ данныхъ?

и 2) Признаетъ-ли собраніе необходимымъ предлагаемый проектъ нормальной сѣти ветеринарно-врачебныхъ участковъ передать на предварительное заключеніе уѣздныхъ земствъ и специалистовъ въ указанномъ въ докладѣ порядкѣ?



Разсчетная въдомость о желательномъ числѣ нормальныхъ ветеринарно-врачебныхъ участковъ въ Нижегородской г.

У ъ з д ы	Площади уѣздовъ въ квадратныхъ верстахъ.			Число ветеринарно-врачебныхъ участковъ по прежней сѣти 1911 года.			Наличное число крупныхъ животныхъ въ 1913 г.			Желательное число ветеринарно-врачебныхъ участковъ по проектируемой новой сѣти, вычисленное:			На каждый изъ нормальныхъ участковъ приходится въ средн. выводѣ.	
	Вся площадь.	Площадь сплошныхъ не населенныхъ дѣсовъ.	Площадь безъ сплошныхъ населенныхъ дѣсовъ.	Участковъ.	Площадь въ кв. верстахъ.	Число существующихъ въ 1915 г. ветеринарно-врачебныхъ участковъ.	Лошадей.	Крупнаго рогатаго скота.	Итого головъ.	по нормальной площ. въ 706 кв. верстъ.	по нормальному числу въ 10000 крупныхъ животныхъ.	по средне-ариеметическому изъ 2 первыхъ чиселъ.	Площадь въ кв. верстахъ.	Крупныхъ животныхъ лошадей и кор. рог. скота.
1) Ардатовскій . . .	5288,0	1500,0	3788,0	4	947	4	19410	28658	48068	5,3	4,8	5	757	9613
2) Арзамасскій . . .	3307,1	—	3307,1	4	852	4	22633	31482	54115	4,6	5,4	5	661	10823
3) Балахнинскій . . .	3688,	955,4	2733,2	3	911	3	13767	26093	39860	3,8	3,9	4	683	9965
4) Васильскій . . .		462,3	2903,6	3	966	2	23934	28495	52429	4,1	5,2	4	725	13107
5) Горбатовскій . . .	3190,1	886,5	2203,6	3	695	3	16045	23484	39529	3,1	3,9	4	550	9882
6) Княгининскій . . .	2595,5	—	2595,1	3	865	3	21831	24076	45907	3,6	4,5	4	648	11476
7) Лукояновскій . . .	5127,1	1000,0	4127,1	5	825	2	37785	42010	79795	5,8	7,8	7	591	11399
8) Макарьевскій . . .	6568,2	3654,0	2914,8	4	727	4	18214	24810	43024	4,1	4,3	4	728	10756
9) Нижегородскій .	3208,2	300,0	2908,2	4	725	4	26368	30863	57231	4,1	5,5	5	581	11446
10) Семеновскій . . .	5808,4	1750,0	4139,2	3	1345	2	15168	28859	44027	5,8	4,4	5	827	8805
11) Сергачскій . . .	2808,4	—	2808,4	4	702	3	26246	33154	59400	4,0	5,8	5	561	11880
ИТОГО . . .	45036,7	10508,2	34528,5	40	863	34	241401	321984	563385	49	56	52	664	10884



### № 3. О возбужденіи ходатайства предъ правительствомъ объ ассигнованіи необходимыхъ средствъ на устройство повторительныхъ курсовъ для ветеринарныхъ врачей при Харьковскомъ ветеринарномъ институтѣ.

Въ сентябрѣ текущаго года губернской управой получено предложеніе Екатеринославскій губернской земской управы слѣдующаго содержанія:

„Въ апрѣлѣ прошлаго года Екатеринославская губернская земская управа обратилась ко всѣмъ въ отдѣльности губернскимъ земскимъ управамъ съ предложеніемъ,—не пожелаютъ ли онѣ присоединиться къ мысли объ устройствѣ при одномъ изъ русскихъ ветеринарныхъ институтовъ повторительныхъ курсовъ для земскихъ ветеринарныхъ врачей и, получивъ тогда же отъ одиннадцати земствъ положительные отвѣты, обратилась къ ветеринарнымъ институтамъ съ просьбой увѣдомить,—не найдетъ ли какой изъ нихъ возможнымъ устроить означенные курсы. Изъ всѣхъ институтовъ два Харьковскій и Юрьевскій—отвѣтили согласіемъ и губернская управа, остановивъ свой выборъ на Харьковскомъ ветеринарномъ институтѣ, обратилась къ нему съ просьбой созвать при немъ совѣщаніе для детальной разработки слѣдующей программы: А) условія, на которыхъ институтъ могъ бы открыть означенные курсы Б) матеріальное участіе земствъ, изъявившихъ согласіе на прикомандированіе своихъ ветеринарныхъ врачей; В) время устройства и продолжительность курсовъ; Г) организація ихъ; Д) программа курсовъ и проч.

Означенное совѣщаніе было созвано въ г. Харьковѣ съ 12 по 15 мая, на которомъ вопросъ о курсахъ былъ разсмотрѣнъ всесторонне и вынесены надлежащія постановленія, изложенныя въ прилагаемыхъ при этомъ трудахъ совѣщанія. Главнѣйшія постановленія этого совѣщанія сводятся къ тому, что представители 14 земствъ и ихъ ветеринарныхъ организацій признали необходимымъ устройство по выработанной совѣщаніемъ программѣ курсовъ при Харьковскомъ ветеринарномъ институтѣ съ исходатайствованіемъ временнаго пособія отъ Министерства Внутреннихъ Дѣлъ въ суммѣ 76652 руб. и ежегоднаго въ размѣрѣ 44485 р. и уплаты со стороны земствъ институту по 100 р. за cadaго врача-курсанта.

Вполнѣ присоединяясь къ постановленіямъ совѣщанія и признавая необходимымъ возбудить отъ лица губернскаго земскаго собранія ходатайство предъ Министерствомъ Внутреннихъ Дѣлъ о необходимыхъ ассигнованіяхъ, губернская управа имѣетъ честь покорнѣе просить Нижегородскую губернскую управу съ своей стороны доложить этотъ вопросъ губернскому земскому собранію, предложивъ ему возбудить предъ правительствомъ ходатайство объ ассигнованіи необходимыхъ средствъ для устройства повторительныхъ курсовъ при Харьковскомъ ветеринарномъ институтѣ и о послѣдующемъ не отказать увѣдомить“.



Съ аналогичнымъ предложеніемъ обратился къ губернской управѣ и г. Директоръ Харьковскаго ветеринарнаго института, „прося о поддержкѣ надлежащимъ ходатайствомъ вопроса объ осуществленіи повторительно-дополнительныхъ курсовъ для ветеринарныхъ врачей Имперіи“.

По поводу этихъ предложеній губернская управа должна сказать слѣдующее:

Потребность въ освѣженіи и пополненіи спеціальныхъ познаній земскихъ ветеринарныхъ врачей уже давно сознавалась и постепенно удовлетворялась большинствомъ земствъ и въ томъ числѣ и нашимъ нижегородскимъ, при чемъ эта потребность современемъ все увеличивалась вмѣстѣ съ естественнымъ ростомъ и расширеніемъ задачъ земской ветеринаріи.

Въ первое время, когда главнѣйшія задачи земской ветеринаріи ограничивались борьбой съ эпизоотіями, наиболѣе острой нуждой являлось стремленіе Земства утилизировать въ практической жизни новѣйшіе успѣхи быстро развившейся науки въ области ученія о заразныхъ болѣзняхъ и новѣйшихъ методахъ ихъ распознаванія, предупрежденія и прекращенія,—ветеринарные врачи командировались на бактеріологическія станціи ветеринарныхъ институтовъ для ознакомленія съ практической бактеріологіей и съ методами приготавливанія различныхъ вакцинъ и техникой производства предохранительныхъ прививокъ.

Затѣмъ, когда населеніе стало настойчиво предъявлять къ ветеринарному персоналу запросы и на лѣченіе незаразныхъ болѣзней сельскохозяйственныхъ животныхъ и ветеринарія стала постепенно превращаться изъ санитарно-полицейской въ мирную лѣчебную, а земская Россія покрылась цѣлою сѣтью ветеринарныхъ лѣчебницъ и амбулаторій,—у ветеринарныхъ врачей явилась и стала все больше ощущаться потребность пополнить свои знанія и въ области лѣчебной и клинической ветеринарной медицины.

Наконецъ, съ обращеніемъ въ послѣднее время особеннаго вниманія со стороны правительственныхъ и земскихъ учреждений на необходимость поддержанія и улучшенія падающаго русскаго животноводства назрѣла новая и громадная потребность у ветеринарныхъ врачей освѣжить и пополнить свои знанія въ области зоотехніи.

Словомъ, въ концѣ концовъ подъ властнымъ вліяніемъ запросовъ дѣйствительной жизни и ветеринарной практики выяснилась громадная и настоятельная потребность въ пополненіи и освѣженіи знаній ветеринарныхъ врачей во всѣхъ областяхъ ветеринарной медицины.

Но въ то-же время на пути удовлетворенія этой все растущей жизненной потребности современной земской ветеринаріи явились трудно преодолимыя препятствія.



Если потребность въ пополненіи знаній ветеринарныхъ врачей въ области ученія о заразныхъ болѣзняхъ можетъ въ большей или меньшей степени удовлетворяться командировками ихъ на бактериологическія станціи ветеринарныхъ институтовъ, въ ветеринарную лабораторію Ветеринарнаго управленія Мин. Внутр. Дѣлъ и въ другія русскія бактериологическія учрежденія, другая еще болѣе существенная при современныхъ условіяхъ ветеринарной дѣятельности, потребность въ освѣженіи знаній въ области клинической ветеринарной медицины и зоотехніи оказывается почти невыполнимой за отсутствіемъ въ Россіи научныхъ учреждений и организованныхъ при нихъ спеціальныхъ курсовъ, гдѣ бы ветеринарные врачи могли усовершенствоваться въ указанныхъ научныхъ дисциплинахъ.

Русскіе ветеринарные институты по скудости ихъ матеріальныхъ средствъ и по ограниченности ихъ преподавательскаго персонала, переобремененнаго занятіями со студентами, не имѣютъ возможности устраивать повторительныхъ и дополнительныхъ курсовъ для ветеринарныхъ врачей, а командировки въ заграничныя научныя ветеринарныя и зоотехническія учрежденія для огромнаго большинства земскихъ ветеринарныхъ врачей являются недоступными.

И вотъ почему всѣ бывшіе Всероссийскіе съѣзды ветеринарныхъ врачей, всѣ областныя и губернскія ветеринарныя совѣщанія, 1 Всероссийскій съѣздъ коннозаводчиковъ въ Харьковѣ, 1 Всероссийскій съѣздъ по вопросамъ массоваго улучшенія скотоводства, многія изъ губернскихъ земскихъ собраній и даже нѣкоторые изъ губернаторовъ, а равно и совѣты ветеринарныхъ институтовъ, возбуждали ходатайства предъ правительственными учрежденіями объ ассигнованіи необходимыхъ средствъ на устройство при этихъ институтахъ повторительныхъ курсовъ для ветеринарныхъ врачей, подобно курсамъ, ежегодно организуемымъ для врачей-медиковъ при Еленинскомъ клиническомъ институтѣ въ Петроградѣ или при Московскомъ Университетѣ.

Такимъ образомъ, потребность въ учрежденіи повторительно-дополнительныхъ курсовъ для ветеринарныхъ врачей изъ обще-земской превратились въ обще-имперскую, удовлетвореніе которой лежитъ на обязанности государства въ интересахъ наилучшей охраны того огромнаго національнаго богатства, какимъ является сто-семидесяти-милліонное русское животноводство.

Въ настоящее время, благодаря инициативѣ Екатеринославскаго Губернскаго Земства, этотъ давно назрѣвшій вопросъ снова поставленъ на очередь. Состоявшимся въ маѣ сего года при Харьковской Ветеринарномъ Институтѣ особымъ совѣщаніемъ изъ специалистовъ профессоровъ при участіи представителей отъ 14 земскихъ ветеринарныхъ организацій, указаны необходимыя средства на устройство повторительно-дополнительныхъ курсовъ и составлена программа занятій на нихъ, которая вполнѣ удовлетворяетъ современнымъ требованіямъ для научнаго усовершенствованія ветеринарныхъ врачей во всѣхъ областяхъ ветеринарной медицины.



Курсы эти предположены открывать въ каждомъ академическомъ году съ 1 ноября по 1 марта съ платой по 100 руб. съ каждого курсанта засчетъсоотвѣтственныхъ земствъ.

На основаніи всего выше-изложеннаго и принимая во вниманіе, что продуктивная постановка въ губерніи земской ветеринаріи во многомъ зависитъ отъ научно-практической подготовки ветеринарныхъ врачей, которымъ Земствомъ ввѣряется охрана одного изъ главныхъ источниковъ благосостоянія мѣстнаго населенія—животноводства, губернская управа не считаетъ себя въ правѣ не обратить вниманія губернскаго собранія на необходимость поддержки передъ правительствомъ выше-приведенныхъ ходатайствъ Екатеринославской губернской управы и Г-на Директора Харьковскаго Ветеринарнаго Института объ ассигнованіи необходимыхъ средствъ на организацію при названномъ Институтѣ дополнительно-повторительныхъ курсовъ для ветеринарныхъ врачей, а потому и проситъ полномочій Собранія на возбужденіе означеннаго ходатайства въ установленномъ закономъ порядкѣ.

---

#### **№ 4. Объ увеличеніи содержанія участковому ветеринарному персоналу.**

Въ докладѣ своемъ „о положеніи и неотложныхъ нуждахъ ветеринарныхъ организацій“ губернскому земскому собранію прошлагодней очередной сессіи губернская управа доказывала, что увеличеніе содержанія участковыхъ ветеринарныхъ врачей самой жизнью становится одной изъ самыхъ насущныхъ и неотложныхъ нуждъ нашей ветеринарной организаціи въ виду тѣхъ крупныхъ затрудненій, которыя съ каждымъ годомъ все болѣе испытываются уѣздными земскими управами при замѣщеніи свободныхъ ветеринарно-врачебныхъ участковъ, вслѣдствіе недостаточности окладовъ содержанія ветеринарнаго персонала въ нашей губерніи, несоотвѣтствующихъ среднимъ нормамъ вознагражденія труда этихъ специалистовъ въ другихъ земствахъ.

Губернское собраніе, соглашаясь съ этимъ, постановило „признать вопросъ объ увеличеніи содержанія участковыхъ ветеринарныхъ врачей до принятыхъ нормъ въ другихъ земствахъ назрѣвшимъ и подлежащимъ немедленной разработкѣ для окончательнаго разрѣшенія его на уѣздныхъ и губернскихъ земскихъ собраніяхъ слѣдующей очередной сессіи“.

Предварительная разработка этого вопроса губернской управой была поручена завѣдующему ея ветеринарнымъ бюро, г. Шадрину, которымъ и была составлена особая докладная записка, гдѣ подробно изложена исторія и современное положеніе въ Нижегородскомъ земствѣ вопроса о вознагражденіи ветеринарнаго труда и приведены подробныя свѣдѣнія о современныхъ (по даннымъ за 1915 г.) нормахъ этого вознагражденія, принятыхъ въ 33-хъ земскихъ губерніяхъ.



Означенная записка въ отпечатанномъ видѣ губернской управой была разослана во всѣ уѣздныя земскія управы для ознакомленія ея уѣздныхъ земскихъ гласныхъ и съ просьбой передать ее вмѣстѣ съ трактуемымъ вопросомъ на разсмотрѣніе уѣздныхъ земскихъ собраний текущей очередной сессіи.

Общіе выводы и резюмэ этой записки таковы:

„Въ настоящее время размѣры первоначальныхъ окладовъ содержанія участковому земскому ветеринарному персоналу въ нашей губерніи слѣдующіе:

1) Участковымъ ветеринарнымъ врачамъ . . . . . 1300 р.

2) Ветеринарнымъ фельдшерамъ { школьнымъ . . . . . 400 р.  
военнымъ . . . . . 360 р.

Выше-приведенные оклады первоначальнаго содержанія увеличиваются путемъ періодическихъ прибавокъ участковымъ ветеринарнымъ врачамъ— 2-хъ по 200 р. за выслугу 5 и 10 лѣтъ и 3-хъ по 50 р. ветеринарнымъ фельдшерамъ со школьнымъ образованіемъ за выслугу 5, 10 и 15 лѣтъ. Фельдшерамъ же изъ бывшихъ военныхъ никакихъ прибавокъ къ получаемому ими содержанію не полагается,—первоначальные оклады жалованья ихъ являются фиксированными на неопредѣленное время.

Здѣсь необходимо отмѣтить, что установленныя періодическія прибавки къ жалованью участковымъ ветеринарнымъ врачамъ и фельдшерамъ, какъ содержимымъ всецѣло на средства губернскаго земства, такъ равно и содержимымъ на совмѣстныя средства губернскаго и уѣздныхъ земствъ, согласно постановленіямъ 29, 36, 40 и 47 очередныхъ губернскихъ земскихъ собраний, относятся исключительно на средства губернскаго земства.

Кромѣ того, въ нѣкоторыхъ уѣздахъ, напримѣръ, въ Васильскомъ, Горбатовскомъ и Нижегородскомъ, ветеринарные врачи и фельдшера получаютъ, помимо періодическихъ прибавокъ отъ губернскаго земства, также и прибавки отъ уѣздныхъ земствъ въ размѣрахъ, установленныхъ для уѣзднаго медицинскаго персонала.

Затѣмъ, въ нѣкоторыхъ уѣздахъ участковый ветеринарный персоналъ получаетъ также отъ уѣздныхъ земствъ или квартиры натурой или квартирныя деньги въ размѣрѣ: ветеринарные врачи отъ 150 до 300 р., а фельдшера до 90 р. и болѣе.

Итогируя въ среднихъ выводахъ полученныя отъ губернскихъ земскихъ управъ данныя, находимъ, что въ 33-хъ земскихъ губерніяхъ среднія нормы первоначальныхъ окладовъ содержанія участковому ветеринарному персоналу таковы:

1) Участковымъ ветеринарнымъ врачамъ . . . . . 1430 р.

2) Фельдшерамъ { школьнымъ . . . . . 440 р.  
военнымъ . . . . . 350 р.



При этомъ, первоначальные оклады жалованія ветеринарному персоналу въ 26 губерніяхъ постепенно, черезъ извѣстное число лѣтъ (черезъ каждые 2—3—5 лѣтъ) увеличиваются. Въ среднемъ выводѣ въ этихъ губерніяхъ увеличеніе жалованія путемъ періодическихъ прибавокъ идетъ такимъ путемъ:

	Число прибавокъ	Черезъ сколько лѣтъ.	По сколько.
1) Участковымъ ветеринарнымъ врачамъ . . . . .	4	4	160 р.
2) фельдшерамъ { Школьнымъ . . . . .	4	4	56 р.
{ Военнымъ . . . . .	4	4	47 р.

Помимо того, во многихъ губерніяхъ ветеринарный персоналъ получаетъ или квартирные деньги въ томъ или другомъ размѣрѣ или ему отводятся бесплатно земскія квартиры натурой, такъ:

- 1) Участковые ветерин. врачи въ 26 губ. въ средн. получаютъ квартирныхъ по . . . . . 160 р.  
и во многихъ уѣздахъ имѣютъ бесплатныя квартиры.
- 2) Ветеринарные фельдшера { школьные . . . . . 56 р.  
  { военные . . . . . 47 р.  
и также во многихъ уѣздахъ пользуются бесплатными квартирами при земскихъ амбулаторіяхъ.

Сравнивая теперь оклады жалованья участковаго ветеринарнаго персонала въ Нижегородской губ. съ таковыми же въ другихъ земскихъ губерніяхъ, мы видимъ, что въ нашей губерніи только лишь ветеринарные фельдшера изъ бывшихъ военныхъ получаютъ содержаніе, соответствующее болѣе или менѣе среднимъ нормамъ вознагражденія, установленнымъ для этихъ должностей въ другихъ земскихъ губерніяхъ.

Что же касается жалованья участковыхъ ветеринарныхъ врачей и ветеринарныхъ фельдшеровъ со школьнымъ образованіемъ, то присвоенные имъ въ Нижегородской губ. оклады содержанія являются уже болѣе низкими и далеко не соответствующими среднимъ нормамъ вознагражденія этимъ лицамъ въ другихъ губерніяхъ.

Несоответствіе это въ нормамъ вознагражденія участковыхъ ветеринарныхъ врачей и школьныхъ фельдшеровъ въ нашей губерніи съ таковыми же нормами въ другихъ земскихъ губерніяхъ наглядно будетъ видно изъ слѣдующаго сопоставленія нормальныхъ окладовъ содержанія и увеличенія ихъ путемъ періодическихъ прибавокъ въ нашемъ и другихъ земствахъ.



Содержаніе въ Нижегородской губерніи.			Среднее содержаніе въ другихъ губерніяхъ.		
Черезъ сколько лѣтъ.	Участков. врачамъ.	Школьнымъ фельдшер.	Черезъ сколько лѣтъ.	Участков. врачамъ.	Школьнымъ фельдшер.
Перв. 5 лѣтъ	1300 р.	400 р.	Перв. 3 года	1430 р.	440 р.
Чер. 5 лѣтъ	1500 р.	450 р.	Чер. 3 года	1590 р.	496 р.
„ 10 „	1700 р.	500 р.	„ 8 лѣтъ	1750 р.	552 р.
„ 15 „	1700 р.	550 р.	„ 12 „	1910 р.	608 р.
Квартирные въ нѣкоторыхъ уѣздахъ 150—300 р.		до 90 р.	„ 16 „ Квартирн.	2070 р. 280 р.	664 р. 56 р.

Такимъ образомъ, оказывается, что вознагражденіе за трудъ участковыхъ ветеринарныхъ врачей и школьныхъ ветеринарныхъ фельдшеровъ, составляющихъ главную рабочую и двигательную силу ветеринарныхъ организацій, какъ при поступленіи на службу, такъ и въ дальнѣйшее время, въ Нижегородскомъ земствѣ является болѣе низкимъ по сравненію съ другими земскими губерніями.

Изъ всего выше-изложеннаго очевидно, что для того, чтобы привлечь на земскую службу въ Нижегородской губ. наиболѣе опытныхъ, способныхъ и преданныхъ дѣлу лицъ ветеринарнаго персонала и не оставлять ветеринарные участки на болѣе или менѣе продолжительное время безъ врачей, а населеніе безъ столь необходимой ему ветеринарной помощи, безусловно необходимо увеличить содержаніе участковыхъ ветеринарныхъ врачей и школьныхъ фельдшеровъ до среднихъ нормъ оплаты ветеринарнаго труда, установленныхъ въ другихъ земскихъ губерніяхъ.

Принимая во вниманіе среднія нормы вознагражденія ветеринарнаго труда въ другихъ губерніяхъ, было-бы *вполнѣ справедливо, своевременно и необходимо:*

1) Первоначальные оклады жалованья для участковыхъ ветеринарныхъ врачей установить въ 1500 р., а ветеринарныхъ фельдшеровъ со школьнымъ образованіемъ въ 450 р.

2) Въ тѣхъ ветеринарныхъ пунктахъ, гдѣ не имѣется безплатныхъ земскихъ квартиръ для ветеринарнаго персонала, назначить квартирный деньги въ размѣръ 300 р. для врачей и 60 р. для всѣхъ фельдшеровъ, какъ школьныхъ, такъ и военныхъ.

и 3) Затѣмъ, дабы заинтересовать ветеринарныхъ врачей и фельдшеровъ въ прохожденіи на болѣе продолжительное время службы въ губерніи и



въ виду прогрессирующаго дорожанія всѣхъ жизненныхъ условій, необходимо первоначальные оклады содержанія постепенно увеличивать путемъ періодическихъ прибавокъ въ размѣръ 200 р. врачамъ и 50 р. фельдшерамъ, какъ школьнымъ, такъ и военнымъ, и такихъ прибавокъ, по примѣру другихъ земствъ, слѣдовало-бы установить по четыре за выслугу 4, 8, 12 и 16 лѣтъ непрерывной земской службы въ предѣлахъ Нижесгородской губернии.

Выше-приведенная докладная записка г. Шадрина обсуждалась на всѣхъ уѣздныхъ земскихъ собраніяхъ текущей сессіи, которая по вопросу объ увеличеніи содержанія участковому ветеринарному персоналу вынесли слѣдующія постановленія.

1) *Ардатовское з. с.* единогласно приняло предложенныя г. Шадринымъ нормы, какъ первоначальныхъ окладовъ жалованья, такъ и періодическихъ прибавокъ, а равно и квартирнаго довольствія, какъ ветеринарнымъ врачамъ, такъ и фельдшерамъ, признавъ эти „новыя нормы подлежащими проведенію и по смѣтѣ на 1916 годъ“.

2) *Арзамасское з. с.* постановило: 1) согласиться съ заключеніемъ управы объ увеличеніи окладовъ содержанія ветеринарнымъ врачамъ соотвѣтственно тому размѣру, какой будетъ принять губернскимъ собраніемъ, а по вопросу о размѣрѣ квартирныхъ окладовъ собраніе постановило: увеличить размѣръ квартирныхъ ветеринарнымъ врачамъ, живущимъ въ городѣ до 240 р., а въ уѣздѣ до 180 р., квартирные-же фельдшерамъ оставить въ прежнемъ размѣрѣ. 2) Установить періодическія прибавки врачамъ и фельдшерамъ школьнымъ и военнымъ не только за 10 лѣтъ, но и за 5 и 15 лѣтъ наравнѣ съ медицинскими фельдшерами. При половинномъ содержаніи разсчитывать прибавку пропорціонально долѣ участія уѣзднаго земства въ содержаніи.

3) *Балахнинское з. с.* постановило: „принять нормы окладовъ, содержанія участковому ветеринарному персоналу по запискѣ г. Шадрина сравнять по жалованью со школьными фельдшерами фельдшеровъ военныхъ; военныхъ фельдшеровъ, не прошедшихъ повторительныхъ курсовъ, сравнять со школьными по прослуженіи 3 лѣтъ и согласиться съ предложеніемъ управы о предоставленіи ветеринарнымъ врачамъ и фельдшерамъ прогрессивныхъ прибавокъ за счетъ уѣзднаго земства съ 1912 года“.

4) *Васильское з. с.*, согласившись съ докладомъ уѣздной земской управы о томъ, что „предлагаемые запиской г. Шадрина первоначальные оклады ветеринарнымъ врачамъ въ размѣрѣ 1500 руб. и школьнымъ фельдшерамъ въ размѣрѣ 450 р. представляютъ значительный перевѣсъ противъ медицинскихъ врачей и фельдшеровъ и что удовлетвореніе ветеринарныхъ врачей квартирнымъ довольствіемъ было бы простой справедливостью“, постановило.

1) Оставить для ветеринарныхъ врачей прежній окладъ жалованья 1300 р., а школьнымъ фельдшерамъ 400 р.



2) Назначить врачамъ квартирныхъ по 300 р., а фельдшерамъ, какъ школьнымъ, такъ и военнымъ оставить прежній размѣръ въ 96 р.

3) Оставить прежнія періодическія прибавки къ жалованію врачей и всѣхъ фельдшеровъ въ размѣрѣ 10% черезъ каждыя изъ трехъ пятилѣтій до предѣльной нормы оклада въ 1690 р. черезъ 15 лѣтъ службы.

и 4) внести въ смѣту расходы по новому расчету, сообщивъ объ этомъ губернской управѣ.

5) *Горбатовское з. с.* постановило довести первоначальныя оклады жалованья ветеринарнымъ врачамъ до 1500 р., а для военныхъ фельдшеровъ оставить прежній окладъ въ 360 р., назначивъ имъ квартирные изъ средствъ уѣзднаго земства наравнѣ съ медицинскими фельдшерами, т. е., по 10 р. въ мѣсяцъ для фельдшеровъ, находящихся при врачахъ и по 15 р. фельдшерамъ на самостоятельныхъ пунктахъ.

6) *Княгининское з. с.* закрытой баллотировкой большинствомъ 14 противъ 7, постановило: опредѣлить 1) ветеринарнымъ врачамъ основной окладъ въ 1500 р. и 300 р. квартирныхъ—тамъ гдѣ нѣтъ земскихъ квартиръ, 2) школьнымъ фельдшерамъ 580 р. и 100 р. и 3) военнымъ фельдшерамъ 400 р. и 100 р. квартирныхъ, причемъ квартирные фельдшерамъ выдавать тамъ, гдѣ они непользуются квартирами натурой.

7) *Лукояновскому з. с.* уѣздная управа предложила „высказаться принципиально за принятіе нормальныхъ окладовъ содержанія ветеринарному персоналу, указываемыхъ г. Шадринымъ, но отложить введеніе ихъ до болѣе благопріятнаго времени“, съ чѣмъ земское собраніе и согласилось.

8) *Макарьевское з. с.*, признавая существующіе оклады содержанія ветеринарнаго персонала недостаточными, тѣмъ не менѣе нашло установленіе новыхъ окладовъ для ветеринарнаго персонала въ настоящее тяжелое время несвоевременнымъ по финансовымъ соображеніямъ. Воздержавшись по изложеннымъ основаніямъ отъ увеличенія основныхъ окладовъ ветеринарному персоналу, Собраніе признало возможнымъ, ввиду вздорожанія жизни, временно съ 1 января 1915 г. по 1 января 1917 г., увеличить на 15% часть жалованія, получаемую ветеринарнымъ персоналомъ за счетъ уѣзднаго земства, оставивъ для него и прежній размѣръ квартирныхъ—150 р. для врача и 60 р. для фельдшеровъ.

9) *Нижегородское з. с.* согласилось съ докладомъ по этому вопросу уѣздной управы, которая предложила: 1) признать нормальными окладами первоначальнаго содержанія ветеринарныхъ врачей въ 1500 р., а для школьныхъ фельдшеровъ въ 480 р., но вопросъ объувеличеніи оклада школьныхъ фельдшеровъ до 480 р. оставить открытымъ до общаго пересмотра окладовъ для медицинскихъ фельдшеровъ; 2) сохранить существующіе нормы квартирнаго обезпеченія ветеринарному персоналу, проживающему въ уѣздахъ и увеличить квартирные врачу и фельдшеру въ



г. Н.-Новгородѣ до 300 р.—первому и до 150 р. второму; и 3) остаться при прежнемъ порядкѣ назначенія періодическихъ прибавокъ къ жалованью ветеринарному персоналу.

10) *Семеновское з. с.*, „разсмотрѣвъ докладъ уѣздной управы объ увеличеніи содержанія ветеринарному персоналу, высказалось за отсрочку прибавокъ до окончанія войны“.

и 11) *Сергачское з. с.*, согласно предложенію уѣздной управы, постановило:

1) Первоначальные оклады жалованья для участковыхъ ветеринарныхъ врачей установить въ 1500 р., а фельдшерамъ въ 450 р., 2) въ тѣхъ пунктахъ, гдѣ нѣтъ земскихъ квартиръ, назначить квартирныя для врачей въ размѣрѣ 300 р. и фельдшерамъ въ 90 р. и 3) увеличивать первоначальные оклады жалованья постепенно путемъ періодическихъ прибавокъ въ размѣрѣ 200 р. для врачей и 50 р. ветеринарнымъ фельдшерамъ за выслугу 3, 6, 9 и 12 лѣтъ непрерывной земской службы въ предѣлахъ губерніи.

И такъ, оказывается, что ни одно изъ уѣздныхъ земскихъ собраній не высказалось противъ необходимости увеличенія содержанія участковому ветеринарному персоналу и что только лишь четыре собранія признали необходимымъ осуществленіе этой потребности отложить по случаю войны до болѣе благопріятнаго въ финансовомъ отношеніи времени, а всѣ остальные собранія внесли въ свои смѣты 1916 г. потребныя на это увеличеніе содержанія ветеринарнаго персонала ассигновки.

Обобщая теперь постановленія уѣздныхъ собраній, принявшихъ предложенныя въ докладной запискѣ г. Шадрина среднія нормы вознагражденія ветеринарнаго персонала, мы видимъ, что всѣ уѣздныя собранія сошлись единогласно только на одномъ—это на увеличеніи нормальныхъ окладовъ ветеринарнымъ врачамъ до 1500 р.

Этотъ окладъ первоначального содержанія ветеринарныхъ врачей губернская управа и предлагаетъ утвердить Губернскому собранію.

Относительно-же нормы окладовъ содержанія ветеринарныхъ фельдшеровъ среди уѣздныхъ собраній получилось полное разногласіе; въ то время, какъ нѣкоторыя собранія приняли оклады по предложеннымъ среднимъ нормамъ школьнымъ фельдшерамъ въ 450 руб. и военнымъ въ 360 руб., Нижегородское собраніе приняло нормальный окладъ для школьныхъ фельдшеровъ въ 480 руб., Княгининское—580 руб. для школьныхъ и 400 руб. для военныхъ, а Балахнинское и Сергачское сравнили оклады тѣхъ и другихъ, опредѣливъ ихъ въ 450 руб.

Наименѣе спорнымъ, такимъ образомъ, является окладъ для школьныхъ фельдшеровъ въ 450 р., каковой губернская управа и предлагаетъ принять для этихъ фельдшеровъ, какъ нормальный.



Что касается окладовъ содержанія военныхъ ветеринарныхъ фельдшеровъ, то, принимая во вниманіе, что 1) какъ показываютъ практика и отзывы ветеринарныхъ врачей нашей губерніи, въ научно-практической подготовкѣ школьныхъ и военныхъ фельдшеровъ незамѣчается рѣзкой разницы, что тѣ и другіе становятся пригодными для земской службы, пробывъ на ней извѣстное время подъ руководствомъ ветеринарныхъ врачей, 2) тѣ и другіе несутъ одинаковый трудъ и 3) что въ послѣднее время становится все труднѣе пріискивать на земскую службу толковыхъ военныхъ фельдшеровъ на жалованье въ 360 руб., губернская управа полагала-бы справедливымъ согласиться съ постановленіемъ Княгининскаго уѣзднаго собранія объ установленіи для военныхъ фельдшеровъ оклада содержанія въ 400 руб.

По отношенію обезпеченія ветеринарнаго персонала квартирнымъ довольствіемъ, какъ видимъ, всѣ уѣздныя земскія собранія постановили назначить квартирныхъ въ томъ или другомъ размѣрѣ, какъ ветеринарнымъ врачамъ, такъ и фельдшерамъ.

Ввиду того, что всѣ уѣздныя собранія отнесли квартирныя на свои уѣздныя средства, губернская управа полагала бы необходимымъ и своевременнымъ признать, какъ правило, на будущее время, что квартирное довольствіе участковаго ветеринарнаго персонала составляетъ повинность уѣздныхъ земствъ, въ вѣденіи которыхъ въ настоящее время и находится участковая земская ветеринарія.

Еще болѣе разнообразными оказались постановленія уѣздныхъ собраній по отношенію къ періодическимъ прибавкамъ къ содержанію ветеринарнаго персонала.

Поэтому и ввиду полной невозможности привести къ одному знаменателю разнообразныя нормы періодическихъ прибавокъ и сроковъ ихъ выслуги, принятыхъ отдѣльными земскими собраніями, губернская управа полагала-бы необходимымъ сохранить безъ измѣненій существующія періодическія прибавки отъ губернскаго земства къ нормальнымъ окладамъ содержанія участковому ветеринарному персоналу впредь до выработки общихъ основаній увеличенія содержанія путемъ періодическихъ прогрессивныхъ прибавокъ всѣмъ служащимъ губернскаго земства.

Наконецъ, что касается финансовой стороны всего этого вопроса, то губернская управа считаетъ необходимымъ указать, что проэктируемое, на основаніи выше-приведенныхъ постановленій уѣздныхъ земскихъ собраній, увеличеніе нормальныхъ окладовъ содержанія участковаго ветеринарнаго персонала, а именно: врачамъ до 1500 руб., школьнымъ фельдшерамъ до 450 руб. и военнымъ до 400 руб., сопряжено будетъ съ увеличеніемъ ветеринарной смѣты 1916 г. на слѣдующую, по расчету, сумму, а именно потребуетъ:



11 врачамъ, содержащимся всецѣло на средства губерн-  
скаго земства, по 200 руб. . . . . 2200 руб.

24 врачамъ, содержащимся на половинныя средства съ  
уѣздными земствами по 100 руб. . . . . 2400 руб.

---

ИТОГО на увеличеніе окладовъ врачамъ . 4600 руб.

2 школьнымъ фельдшерамъ, содержащимся на средства  
губернскаго земства, по 50 руб. . . . . 100 руб.

4 школьнымъ фельдшерамъ, содержащимся на совмѣстныя  
средства съ уѣздными земствами, по 25 руб. . . . . 100 руб.

---

ИТОГО на увеличеніе окладовъ школьнымъ фельдшерамъ . 200 руб

---

ИТОГО на увеличеніе окладовъ врачамъ и школьнымъ  
фельдшерамъ . . . . . 4800 руб.

10 военнымъ фельдшерамъ, содержащимся на средства  
губернскаго земства, по 40 руб. . . . . 400 руб.

26 военнымъ фельдшерамъ, содержащимся на совмѣстныя  
средства съ уѣздными земствами, по 20 руб. . . . . 520 руб.

---

ИТОГО на увеличеніе окладовъ военнымъ фельдшерамъ . 920 руб.

---

ВСЕГО на увеличеніе окладовъ всему участковому ветеринар-  
ному персоналу потребуется . . . . . 5720 руб

Означенная сумма и внесена губернской управой въ смѣту на бу-  
дущій 1916 годъ.

Докладывая обо всемъ выше-изложенномъ, губернскаго управа пред-  
лагаетъ на разрѣшеніе Губернскаго Собранія ниже-слѣдующіе, вытекающе  
изъ этого доклада, вопросы:

1) Признаетъ-ли Собраніе своевременнымъ и необходимымъ уве-  
личить съ 1 января 1916 года нормальныя оклады содержанія участко-  
вому ветеринарному персоналу: врачамъ до 1500 руб., школьнымъ фельд-  
шерамъ до 450 руб. и военнымъ до 400 руб., а также и утвердить вне-



сенную губернской управой въ смѣту 1916 года на эту потребность ассигновку въ суммѣ 5720 рублей?

2) Находитъ-ли Собрание необходимымъ принять на будущее время, какъ правило, положеніе, что обезпеченіе квартирнымъ довольствіемъ участковаго ветеринарнаго персонала составляетъ повинность уѣздныхъ земствъ?

и 3) Считаетъ-ли Собрание возможнымъ сохранить безъ измѣненій существующія періодическія прибавки отъ губернскаго земства къ жалованію участковаго ветеринарнаго персонала впредь до разработки губернской управой общихъ основаній увеличенія путемъ періодическихъ прибавокъ содержанія всѣхъ служащихъ губернскаго земства?

## **№ 5. О постановленіяхъ и ходатайствахъ по ветеринарнымъ вопросамъ уѣздныхъ земскихъ собраний очередной сессіи 1915 года.**

### **А) Объ открытіи новыхъ ветеринарно-врачебныхъ участковъ.**

1) *Лукояновское* земское собраніе, признавъ необходимымъ учредить въ уѣздѣ новый, третій по счету, ветеринарно-врачебный участокъ на совмѣстныя съ губернскимъ земствомъ средства, ходатайствуетъ о принятіи на средства губернскаго земства половины содержанія ветеринарнаго врача вновь образуемаго участка.

Имѣя въ виду, что Лукояновскій уѣздъ является въ губерніи наиболѣе обширнымъ и скотоводственнымъ, но въ то же время до сихъ поръ обслуживается только двумя земскими ветеринарными врачами, въ то время, какъ по прежней нормальной сѣти ветеринарно-врачебныхъ участковъ 1911 года онъ долженъ имѣть 5 ветеринарныхъ врачей, а по вновь проектируемой сѣти въ немъ полагается 7 ветеринарныхъ врачей, губернская управа, привѣтствуя постановленіе уѣзднаго собранія объ увеличеніи этихъ участковъ, признаетъ ходатайство его заслуживающимъ полного удовлетворенія, почему и внесла въ проектируемую смѣту на 1916 годъ 750 руб. на жалованье новому ветеринарному врачу, прося губернское собраніе объ утвержденіи этой ассигновки.

### **Б) О субсидіяхъ на постройку зданій для ветеринарныхъ лечебницъ.**

1) *Лукояновская* уѣздная земская управа отношеніемъ своимъ отъ 20 октября за № 284 уведомила губернскую управу, что „согласно по-



становленію 48 очередного лукояновскаго уѣзднаго земскаго собранія управой выстроены двѣ ветеринарныхъ амбулаторіи въ г. Лукояновѣ и зашт. гор. Починкахъ. Стоимость каждой амбулаторіи по плану, выработанному уѣздною управой, была исчислена въ 3568 р. 81 к., а двухъ—7127 р. 62 к. съ отнесеніемъ половины стоимости за счетъ губернскаго земства. Согласно-же постановленію 48-го очереднаго губернскаго земскаго собранія, губернское земство принимаетъ половину расхода по постройкѣ уѣздными земствами ветеринарныхъ амбулаторій только въ томъ случаѣ, если онѣ строятся по плану, выработанному губернскимъ земствомъ для всей губерніи, почему амбулаторіи въ Лукояновѣ и Починкахъ выстроены по плану губернскаго земства. Вслѣдствіе измѣненія плана и повышенія цѣнъ на строительные матеріалы и рабочія руки стоимость каждой изъ вновь выстроенныхъ ветеринарныхъ амбулаторій опредѣлилась въ 5000 р., болѣе смѣтнаго назначенія на 1436 р. 19 к., а двухъ—2872 р. 38 к. Уѣздная управа въ докладѣ своемъ по ветеринарной части предложила 51-му очередному уѣздному земскому собранію просить губернское собраніе о принятіи половины перерасхода по постройкѣ двухъ ветеринарныхъ амбулаторій за счетъ губернскаго земства“, съ чѣмъ уѣздное собраніе и согласилось.

По поводу этого ходатайства лукояновскаго собранія губернская управа должна замѣтить слѣдующее.

Согласно постановленію 48-го очереднаго губернскаго земскаго собранія: 1) губернское земство принимаетъ на свои средства половину расходовъ уѣздныхъ земствъ на постройку земскихъ зданій ветеринарныхъ лѣчебницъ, но не болѣе 2500 р. на нормальный ветеринарно-лѣчебный участокъ, и 2) постройка лѣчебницъ производится уѣздными земскими управами по нормальному, утвержденному губернскимъ земскимъ собраніемъ, плану.

Утвержденный губернскимъ собраніемъ планъ ветеринарныхъ лѣчебницъ состоитъ изъ двухъ зданій, одного—главнаго зданія собственно лѣчебницы стоимостью по смѣтѣ въ 3847 р. 85 к., и отдѣльнаго—вспомогательнаго зданія для заразнаго отдѣленія съ сараями для храненія корма и топлива стоимостью по смѣтѣ въ 1395 р. 03 к.

Между тѣмъ, по сообщеніямъ завѣдующаго ветеринарнымъ бюро губернской управы г. Шадрина и участкаго ветеринарнаго врача г. Власова, какъ въ Лукояновѣ, такъ и въ Починкахъ выстроены только главныя зданія ветеринарныхъ лѣчебницъ, соотвѣтствующія утвержденному губернскимъ собраніемъ плану, но вспомогательныхъ зданій для заразныхъ отдѣленій съ сараями для храненія корма и топлива не имѣется.

На постройку этихъ уже возведенныхъ и функціонирующихъ зданій обѣихъ скотолѣчебницъ лукояновское земство, согласно постановленію



49-го очереднаго губернскаго земскаго собранія, получило изъ средствъ губернскаго земства пособие въ размѣрѣ 3568 р. 81 к., меньше противъ утвержденной губернскимъ собраніемъ смѣты въ 3847 р. 85 к.

Поэтому и въ виду того, что перерасходъ по постройкѣ этихъ зданій произошелъ не вслѣдствіе отступленія отъ утвержденного плана, а вслѣдствіе повышенія цѣнъ на строительные матеріалы и рабочіе руки, губернская управа полагала-бы удовлетворить ходатайство уѣзнаго собранія объ отнесеніи на средства губернскаго земства половину этого перерасхода въ суммѣ 1436 р. 19 к., о чемъ и докладываетъ на благоусмотрѣніе губернскаго собранія.

2) На разсмотрѣніе *Горбатовскаго* уѣзнаго земскаго собранія уѣздною управой внесенъ былъ слѣдующій докладъ.

„Въ 1910 году на очередномъ Горбатовскомъ уѣздномъ земскомъ собраніи было постановлено построить въ селѣ *Богородскомъ* земскую ветеринарную лѣчебницу по плану, утвержденному нижегородскимъ губернскимъ земскимъ собраніемъ 45 очередной 1909 года сессіи, на половинныхъ началахъ съ губернскимъ земствомъ при общей стоимости зданія въ 3000 руб.

Ветеринарная лѣчебница была начата постройкою въ с. Богородскомъ въ 1911 г. и закончена въ 1912 г. на мѣстѣ, отведенномъ по приговору сельскаго общества въ совмѣстное пользованіе какъ подъ постройку лѣчебницы горбатовской земской управы, такъ и зданія-разсадника краснаго горбатовскаго скота нижегородскаго губернскаго земства.

Такое сожительство двухъ учрежденій, близкихъ по характеру своей дѣятельности, съ перваго момента казалось вполне удобнымъ и цѣлесообразнымъ. Но быстрый ростъ разсадника, повлекшій за собою необходимость въ цѣломъ рядѣ построекъ, совершенно измѣнилъ предполагавшееся ранѣе взаимоотношеніе между ветеринарной лѣчебницей уѣзнаго земства съ одной стороны и разсадникомъ губернскаго земства съ другой стороны.

За послѣдніе 3 года выяснилось, что ветеринарная лѣчебница—крайне необходимое учрежденіе для разсадника губернскаго земства, но при этомъ не въ интересахъ разсадника, когда лѣчебница производитъ тутъ-же пріемъ больныхъ животныхъ окрестнаго населенія. Это обстоятельство, а также стѣсненность и подчиненное положеніе ветеринарной лѣчебницы среди построекъ разсадника, затѣмъ, крайне нерациональная



постройка самой лѣчебницы, что доказывается тѣмъ обстоятельствомъ, что вскорѣ послѣ ея постройки, планъ лѣчебницъ даннаго типа былъ совершенно забракованъ 47 очереднымъ губернскимъ собраніемъ и въ 1912 году былъ выработанъ и утвержденъ нижегородскимъ губернскимъ земскимъ собраніемъ 48 очередной сессіи новый нормальный планъ ветеринарныхъ лѣчебницъ съ изоляціонной конюшней, погребомъ и сараемъ для корма и дровъ,—все это заставило горбатовскую управу войти по вопросу о положеніи лѣчебницы въ переговоры съ губернской земской управой о реорганизаціи лѣчебницы на совмѣстныхъ началахъ.

Изъ этихъ переговоровъ выяснилось, что лѣчебница должна быть исполнѣ самостоятельнымъ, совершенно отдѣленнымъ, отъ разсадника учрежденіемъ, но въ то же время она должна находиться въ непосредственной близости и обслуживать разсадникъ. Переносъ лѣчебницы, такимъ образомъ, на другое мѣсто является насущнымъ вопросомъ.

Подходящимъ мѣстомъ для переноса является мѣсто, расположенное противъ разсадника, отведенное мѣстнымъ общественнымъ управленіемъ нижегородскому губернскому земству подъ выставочную территорию, гдѣ ветеринарной лѣчебницѣ можетъ быть отведено соответствующее мѣсто со всѣми службами и добавочными учрежденіями.

Такое положеніе лѣчебницы вблизи разсадника и выставочной территории является чрезвычайно желательнымъ именно въ виду того, что выставкамъ въ селѣ Богородскомъ предстоитъ въ будущемъ большая роль: съ ними связано будетъ безъ сомнѣнія и крупная торговля краснымъ рогатымъ скотомъ горбатовской породы.

Но какъ теперь, такъ и въ случаѣ переноса лѣчебницы на указанное выше новое мѣсто остается одинъ чрезвычайно неудобный моментъ, тормозящій все дѣло развитія функцій данной лѣчебницы,—это положеніе ея на краю села.

Принимая во вниманіе чрезвычайно тяжелыя условія сообщенія какъ пѣшкомъ, такъ и на лошадахъ въ с. Богородскомъ при наличности въ послѣднемъ весьма остраго квартирнаго вопроса, на совѣщаніи уѣздной управы съ губернской управой постановлено было связать переносъ лѣчебницы съ устройствомъ квартиръ при ней для ветеринарнаго персонала.

Для всего ветеринарнаго дѣла постоянное присутствіе ветеринарнаго персонала при лѣчебницѣ чрезвычайно важно, не менѣе важно это и для разсадника, а потому совѣщаніе пришло къ заключенію о необходимости совершенно новой постройки зданія ветеринарной лѣчебницы въ с. Богородскомъ и для этой цѣли использовать губернское огнестойкое строительство, которое выработаетъ совмѣстно съ ветеринарнымъ отдѣленіемъ губернской земской управы отвѣчающій современнымъ требованіямъ планъ лѣчебницы. Зданіе это вмѣстѣ съ изоляціон-



нымъ заразнымъ отдѣленіемъ и службами построить по системѣ Герарда за счетъ губернскаго земства, нынѣ же существующую лѣчебницу приспособить подъ квартиры ветеринарнаго врача и фельдшера, поставивъ ее вторымъ этажемъ на вновь построенную лѣчебницу.

Приспособленіе старой лѣчебницы подъ квартиры врача и фельдшера должно быть произведено за счетъ уѣзднаго земства.

Доводя объ изложенномъ до свѣдѣнія горбатовскаго уѣзднаго земскаго собранія, управа съ своей стороны полагала-бы согласиться съ указанными доводами, такъ какъ оставить лѣчебницу въ надлежащемъ ея видѣ, когда она не соотвѣтствуетъ своему назначенію и съ технической стороны не выдерживаетъ критики, совершенно невозможно и на переносъ и приспособленіе ея подъ квартиры врача и фельдшера ассигновать согласно смѣты 3000 р. каковое ассигнованіе управа и вносить въ смѣту“.

Уѣздное земское собраніе, „видя въ предполагаемомъ переустройствѣ лѣчебницы одну только выгоду и пользу для ветеринарнаго дѣла“, утвердило, согласно заключенію редакціонной комиссіи, внесенную управой въ смѣту 1916 г. ассигновку.

Вполнѣ соглашаясь со всѣми, приведенными въ докладѣ горбатовской уѣздной управы доводами въ пользу необходимости, въ интересахъ наиболѣе продуктивной постановки какъ ветеринарно-лѣчебнаго дѣла, такъ и надлежащаго ветеринарно-санитарнаго надзора за цѣнными животными племенного разсадника, переустройство въ указанномъ направленіи выше-упомянутой ветеринарной лѣчебницы, губернская управа признаетъ вполнѣ возможнымъ принять на себя, какъ переносъ и приспособленіе старата зданія лѣчебницы подъ квартиры ветеринарнаго персонала за счетъ ассигнованныхъ уѣзднымъ земствомъ средствъ, такъ и постройку за счетъ губернскаго земства новаго зданія лѣчебницы.

Но неимѣя возможности за краткостью времени представить настоящему губернскому собранію подробно разработанные планъ и смѣту на предполагаемая постройки, и, принимая во вниманіе сильное вздорожаніе въ настоящее время рабочихъ рукъ и всѣхъ строительныхъ матеріаловъ, губернская управа находитъ болѣе цѣлесообразнымъ отложить до будущаго очереднаго губернскаго собранія окончательное разрѣшеніе вопроса о переустройствѣ ветеринарной лѣчебницы въ с. ' огородскомъ о чемъ и докладываетъ на усмотрѣніе собранія.

## В. По другимъ вопросамъ.

1) „51-е очередное *Лукояновское* уѣздное земское собраніе, рассмотрѣвъ докладъ уѣздной управы объ устройствѣ въ зашт. г. *Починкахъ* бойни для убоя скота и осмотра мясныхъ продуктовъ, признало постройку



означенной бойни необходимой, поручивъ управѣ разработать къ слѣдующему собранію планъ и смѣту на постройку бойни и изыскать для этой цѣли средства.

Сообщая объ этомъ, уѣздная управа покорнѣйше проситъ губернскую управу внести въ предстоящее губернское собраніе вопросъ о субсидированіи губернскимъ земствомъ уѣздныхъ при постройкѣ послѣдними скотобоенъ",

Возбужденный лукояновскимъ земствомъ вопросъ о постройкѣ скотобоенъ въ связи съ установленіемъ правильнаго ветеринарно-санитарнаго надзора за убойнымъ скотомъ и мясными продуктами не является новымъ. Онъ, начиная съ 1892 г. по 1900 г. дебатировался почти на каждомъ очередномъ губернскомъ собраніи, причемъ два раза, а именно въ 1894 и 1900 г.г. передавался на заключеніе уѣздныхъ земскихъ собраній.

Первый разъ всѣ уѣздныя собранія отнеслись къ нему отрицательно, а во второй разъ—большинство уѣздныхъ собраній, не отрицая полезности устройства въ уѣздахъ боенъ за счетъ земства, выразило опасеніе, что это вызоветъ лишніе расходы и причинитъ Земству убытокъ и только Лукояновское и Макарьевское земства въ 1900 г. ходатайствовали объ устройствѣ общественныхъ скотобоенъ за счетъ губернскаго земства въ г. Лукояновѣ, въ зашт. г. Починкахъ и с. Лысковѣ.

Но въ концѣ концовъ губернское земское собраніе 36-й очередной сессіи 1900 г. вынесло по этому вопросу слѣдующую резолюцію: „Устройство скотобоенъ признать дѣломъ уѣздныхъ земствъ, на средства которыхъ онѣ и могутъ быть устроены, роль же губернскаго земства должна ограничиваться помощью уѣзднымъ земствамъ въ дѣлѣ разработки условій устройства боенъ и разработки обязательныхъ правилъ“.

Руководствуясь только что приведеннымъ принципиальнымъ постановленіемъ губернскаго собранія о взаимоотношеніяхъ губернскаго и уѣздныхъ земствъ въ дѣлѣ постройки скотобоенъ, губернская управа полагаетъ, что, если и настоящее губернское собраніе останется при прежнемъ своемъ постановленіи по этому вопросу, то ходатайство Лукояновскаго земства объ участіи губернскаго земства въ расходахъ уѣздныхъ на постройку скотобоенъ должно быть отклонено, какъ уже предрѣшенное выше-упомянутымъ 36-мъ очереднымъ губернскимъ собраніемъ.

---

2) Горбатовское уѣздное собраніе возбудило ходатайство предъ губернскимъ собраніемъ объ ассигнованіи ему изъ средствъ губернскаго земства 300 руб. на расходы по выдачѣ вознагражденія за кожи животныхъ, павшихъ отъ бѣшенства и сибирской язвы.



Имѣя ввиду, что дѣйствующими обязательными постановленіями губернскаго земства о мѣрахъ прекращенія въ Нижегородской губерніи бѣшенства и сибирской язвы не установлено выдачи вознагражденія за кожи павшихъ отъ этихъ болѣзней животныхъ и не имѣется на это въ ветеринарной смѣтѣ никакихъ ассигнованій, губернская управа и принуждена предложить Губернскому Собранію отказать Горбатовскому земству въ этомъ ходатайствѣ.

---

## **№ 6. О ходатайствахъ разныхъ общественныхъ учрежденій по ветеринарнымъ вопросамъ.**

1. Губернской Управой получено отъ Московской губернской земской управы предложеніе слѣдующаго содержанія:

13 августа 1912 г. въ Москвѣ скончался отъ зараженія сапомъ при вскрытіи трупа сапной лошади, одинъ изъ выдающихся земскихъ ветеринарныхъ врачей Московскаго губернскаго земства ДМИТРІЙ ЛЕОНТЬЕВИЧЪ ЯНУШЕВСКИЙ.

Московская губернская земская управа признала соотвѣтственнымъ увѣковѣчить память ставшаго жертвой служебнаго долга, преданнаго земскому дѣлу, земскаго работника образованіемъ его имени особаго фонда, изъ процентовъ съ котораго возможно было бы премировать авторовъ лучшихъ популярныхъ брошюръ по сапу.

Въ этомъ направленіи былъ составленъ управой докладъ очередному Московскому губернскому земскому собранію, которое, одобливъ докладъ и ассигновавъ на это дѣло 500 р., поручило управѣ обратиться съ предложеніемъ во всѣ губернскія и уѣздныя управы, не признають-ли онѣ полезнымъ принять участіе въ организаціи этого фонда, именуемаго „фондъ въ память ветеринарныхъ врачей, погибшихъ отъ сапа, имени ветеринарнаго врача Московскаго губернскаго земства Дмитрія Леонтьевича Янушевскаго“.

Губернская управа, привѣтствуя благую цѣль Московскаго губернскаго земства увѣковѣчить память многочисленныхъ русскихъ ветеринарныхъ врачей, погибшихъ отъ зараженій сапомъ при исполненіи ими профессиональнаго долга, находитъ вполне возможнымъ ассигновать въ указанный фондъ 200 р., на что и испрашиваетъ согласіе губернскаго собранія.

---



2) Въ губернскую управу поступили нижеслѣдующее ходатайство „Общества Нижегородскихъ ветеринарныхъ врачей“:

„Нижегородское ветеринарное общество, имѣя цѣлью содѣйствовать правительственнымъ и общественнымъ учрежденіямъ въ теоритической и практической разработкѣ вопросовъ ветеринаріи и животноводства и распространеніе ветеринарныхъ знаній среди населенія губерніи, на первыхъ же порахъ своей дѣятельности остановилось на организаціи передвижного музея по ветеринаріи и животноводству, демонстрируя этотъ музей на выставкахъ различныхъ учреждений губерніи. Обществу пришли на помощь для осуществленія указаннаго дѣла Ветеринарное Управление и Департаментъ Земледѣлія своими ассигнованіями по 200 р. Благодаря указанной помощи, Общество въ 1914 и 1915 г.г. могло организовать музей по ветеринаріи и принять участіе въ выставкахъ Нижегородскаго отдѣла ИМПЕРАТОРСКАГО Россійскаго Общества сельско-хозяйственного птицеводства въ г. Нижнемъ, с. Сормовѣ, Балахнинскаго уѣзда, и с. Павловѣ, Горбатовскаго уѣзда, а также въ выставкѣ, устроенной Главнымъ Управленіемъ Государственнаго Коннозаводства въ з. г. Починкахъ и выставкѣ губернскаго земства въ с. Богородскомъ. На указанныхъ выставкахъ было болѣе 5000 посѣтителей, которымъ давались объясненія ветеринарными врачами выставленныхъ препаратовъ по болѣзнямъ животныхъ и птицъ, картограммамъ, ковкѣ лошадей, опредѣленію возраста животныхъ и т. д. Указанный музей, въ организаціи котораго принимали участіе городскія бойни, бактериологическая станція губернскаго земства и многіе ветеринарные врачи, содержитъ въ себѣ болѣе 600 предметовъ и требуетъ, какъ показалъ опытъ, значительныхъ денежныхъ суммъ для перевоза на выставки (20—30 р. на каждую выставку). Такой расходъ при развитіи дѣла въ будущемъ является непосильнымъ для Ветеринарнаго Общества, отдающаго бесплатно трудъ и знанія своихъ членовъ, но не имѣющаго достаточныхъ матеріальныхъ средствъ.

Общество, заслушавъ указанныя соображенія предсѣдатель Н. П. Уваркина, въ засѣданіи своемъ 10 октября постановило: просить губернскую управу войти съ ходатайствомъ въ предстоящее земское собраніе о выдачѣ пособія Обществу въ размѣрѣ 300 р. для покрытія расходовъ по перевозкѣ въ 1916 г. на земскія выставки Нижегородской губерніи музея и путевые расходы лекторовъ по веденію популярныхъ лекцій и бесѣдъ по ветеринаріи и животноводству, какъ во время самыхъ выставокъ, такъ и въ другое время“.

Признавая настоящую дѣятельность Нижегородскаго Ветеринарнаго Общества по популяризациіи ветеринарныхъ знаній весьма полезной для мѣстнаго населенія, губернская управа находитъ вполне справедливымъ удовлетворить означенное ходатайство этого Общества, состоящаго притомъ-же преимущественно изъ земскихъ ветеринарныхъ врачей нашей губерніи, о чемъ и докладываетъ Губернскому Собранію.

---



## № 7. О кредитахъ на борьбу съ повальнымъ воспаленіемъ легкихъ и туберкулезомъ рогатаго скота.

По примѣру всѣхъ предыдущихъ лѣтъ, губернская управа ходатайствуетъ предъ Губернскимъ Собраніемъ объ открытіи ей на будущій годъ кредитовъ въ потребномъ размѣрѣ на мѣропріятія противъ эпизоотіи повальнаго воспаленія легкихъ на рогатомъ скотѣ, легко могущей быть занесенной въ губернію степнымъ скотомъ, а также и изъ сосѣдней Казанской губерніи, а равно и на борьбу съ туберкулезомъ рогатаго скота на основаніи обязательныхъ постановленій, принятыхъ 49 очереднымъ Губернскимъ земскимъ собраніемъ.

При этомъ губернская управа считаетъ необходимымъ доложить Собранію, что со времени вступленія въ дѣйствіе упомянутыхъ обязательныхъ постановленій, т. е. съ 1 апрѣля 1914 г. по 1 ноября текущаго 1915 г., Губернской Управой уплачено за убитый скотъ, больной туберкулезомъ, 1610 р. 10 к.

---







Нижегородское Губернское Земство.

ДОКЛАДЫ и ОТЧЕТЫ  
УПРАВЫ  
ПО ГИДРОТЕХНИЧЕСКОМУ БЮРО  
за 1915 годъ.

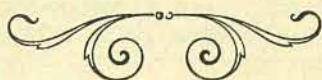

Нижній-Новгородъ.  
Типографія п. ф. П. Сѣркина.  
1915.



## Доклады и отчеты 51 Очередному Губернскому Земскому Собранию по Гидротехническому Бюро.

### *Докладъ общаго характера.*

Въ теченіе 1915 года работы велись во всѣхъ 11 уѣздахъ губерніи и заключались въ постройкѣ буровыхъ и копаныхъ колодцевъ, водохранилищъ, запрудъ и водопроводовъ. Помимо того, бюро производило изысканія и составленіе смѣтъ и чертежей по ходатайствамъ сельскихъ обществъ, Уѣздныхъ Земствъ, разныхъ учреждений и т. п., а также ремонтъ выстроенныхъ ранѣе сооружений. Эти двѣ послѣднія работы, благодаря разбросанности самихъ сооружений, а также недостаточному техническому персоналу, требуютъ усиленной дѣятельности и развѣздовъ.

Затѣмъ Гидротехническимъ бюро въ текущемъ году, въ виду возможности возникновенія водныхъ эпидемій въ губерніи, въ связи съ военными событіями, по предложенію Верховнаго начальника санитарной и эвакуаціонной части, были разработаны смѣтные предположенія по улучшенію источниковъ водоснабженія на сумму 510.000 рублей, на предметъ представленія этихъ соображеній въ Главную Противочумную Комиссію для полученія пособія.

Гидротехническое бюро выполняло также возложенныя на него функціи по продажѣ пожарныхъ машинъ и веденію складовъ пожарныхъ инструментовъ и принадлежностей для гидротехническихъ работъ.

Обороты обонхъ складовъ достигаютъ до 100.000 рублей мелкими операціями, начиная отъ нѣсколькихъ копѣекъ.

Громадная работа по взысканію долговъ съ населенія, послѣ коренного преобразованія веденія этого дѣла, встала въ настоящее время на правильный и прочный путь, который обезпечиваетъ своевременное возвращеніе взятыхъ населеніемъ ссудъ, что видно изъ слѣд. таблицы.

### ТАБЛИЦА

о поступленіи долговъ въ возвратъ без-<sup>0</sup>/<sub>0</sub>/<sub>0</sub>-хъ ссудъ, выданныхъ населенію на улучшеніе источниковъ водоснабженія съ 1897—1914 гг.

Года.	Сумма.		Года.	Сумма.		Года.	Сумма.	
Въ 1897 г.	—	—	Въ 1903 г.	3438	13	Въ 1909 г.	4280	51
„ 1898 г.	60	—	„ 1904 г.	2941	40	„ 1910 г.	4302	21
„ 1899 г.	861	50	„ 1905 г.	2376	73	„ 1911 г.	3805	42
„ 1900 г.	3979	—	„ 1906 г.	1781	49	„ 1912 г.	19402	33
„ 1901 г.	2407	03	„ 1907 г.	1832	78	„ 1913 г.	27604	85
„ 1902 г.	2401	70	„ 1908 г.	1857	17	„ 1914 г.	20880	05

Изъ этой таблицы видимъ, что за послѣдніе годы, когда налаживалось дѣло взысканія долговъ, поступления возрасли въ 5—7 разъ сравнительно съ прежними годами.

Что касается чисто строительныхъ работъ, то до 1 октября выстроено 7 запрудъ для хозяйственныхъ и противопожарныхъ нуждъ населенія, размѣрами отъ 176 до 5400 кв. саж., емкостью отъ 170 тысячъ до 2 милліоновъ ведеръ воды. Общая площадь выстроенныхъ водохранилищъ



простирается до 10.000 кв. саж., емкостью до 6 миллионъ ведеръ, при этомъ илу и земли вынута до 1600 куб. сж. Для удобства разбора воды изъ водохранилищъ устроены спеціальныя подъѣзды.

Копаныхъ колодцевъ съ деревянной и кирпичной обдѣлкой построено 11, глубиною отъ  $3\frac{1}{2}$  до 14 саж. Подача воды изъ колодцевъ совершается преимущественно постоянными бадьями и въ рѣдкихъ случаяхъ деревянными насосами (помпами). При устройствѣ копаныхъ колодцевъ требуется соблюденіе особо выработанныхъ правилъ, обезпечивающихъ опредѣленный минимумъ санитарныхъ требованій.

Вообще эти колодцы являются наименѣе обезпечивающими чистоту воды и въ настоящее время мало-по-малу вытѣняются буровыми колодцами, которые въ санитарномъ отношеніи несомнѣнно надежнѣе. Несмотря на относительно высокую ихъ стоимость, население, тѣмъ не менѣе, убѣдившись въ ихъ практичности, охотно строитъ ихъ. Такъ, въ нынѣшнемъ году буровыхъ колодцевъ будетъ построено до 30, т. е. почти въ три раза больше обычныхъ копаныхъ колодцевъ. (22 буровыхъ колодца уже выстроены и функціонируютъ). Если прослѣдить устройство тѣхъ и другихъ колодцевъ, начиная съ 1906 года, когда былъ устроенъ первый буровой колодецъ, то усмотримъ, что съ 1906 по 1912 годъ копаныхъ колодцевъ построено 116, а буровыхъ только 23, т. е. въ 5 разъ меньше. Начиная съ 1913 и кончая 1915 годомъ, буровыхъ колодцевъ уже построено 67, а копаныхъ 38, т. е. соотношеніе уже значительно измѣнилось въ пользу буровыхъ колодцевъ. Распространенію буровыхъ колодцевъ способствовало также и то обстоятельство, что удалось выработать дешевый и удобный ручной подъемникъ, приспособленный къ условіямъ нашей сельской жизни и позволяющій легко поднимать воду даже съ порядочныхъ глубинъ, доходящихъ до 50 саженой. (Ранѣе же подъемъ воды совершался при помощи лебедокъ, стоящихъ часто раза въ 4 дороже, но неудобныхъ по конструкціи).

Глубина выстроенныхъ въ текущемъ году буровыхъ колодцевъ колеблется отъ 10 до 56 саженой, при чемъ общая глубина всѣхъ колодцевъ достигнетъ до 550 саж. Діаметръ скважинъ колодцевъ въ 6" и  $4\frac{1}{2}$ " и рѣдко  $3\frac{1}{2}$ "; оборудование производится мѣдными насосами діаметромъ  $2\frac{1}{2}$ " и 3", а иногда, какъ, напр., въ колодцѣ при Костянской Земской больницѣ Арзамасскаго уѣзда глубиною 56-саж., оборудование произведено насосомъ діаметромъ 2" при  $3\frac{1}{2}$ " обсадныхъ трубахъ. Подъемъ воды изъ колодцевъ вездѣ производится ручнымъ способомъ при помощи вышеупомянутого подъемника, причемъ подача воды изъ колодца такимъ способомъ колеблется отъ  $1\frac{1}{2}$  до 4 ведеръ въ минуту, въ зависимости отъ діаметра насоса.

Кромѣ этихъ сооружений, построено вновь 4 водопровода и расширенъ одинъ существующій; изъ выстроенныхъ вновь водопроводовъ два таранные и два самоточные, въ обоихъ случаяхъ съ разводкою воды трубами по улицамъ селенія съ бочечными и ведерными водоразборами и съ проводкою воды въ нѣкоторыхъ случаяхъ въ дома и дворы. Устройство общественныхъ уличныхъ водоразборовъ въ нѣсколькихъ мѣ-



стахъ селенія, примѣрно саженой черезъ 100 одинъ отъ другого, даетъ возможность населенію удобно получать ключевую воду для хозяйственныхъ потребностей, а бочечный разборъ даетъ возможность легко и быстро получать воду въ случаѣ пожара: бочка, напр., наполняется въ теченіе 2—3 минутъ; запасъ воды въ напорныхъ бакахъ колеблется отъ 1000 до 5000 ведеръ, смотря по величинѣ селенія; въ общемъ на каждый дворъ приходится отъ 15 до 25 ведеръ воды ежедневно.

Общая длина уложенныхъ трубъ діаметромъ отъ 1" до 4" простирается до 2500 саженой.

По мѣрѣ того, какъ увеличиваются сооруженія, оборудованныя механическими приспособленіями, увеличивается и усложняется уходъ за этими сооруженіями. Такъ, въ текущемъ году сдѣлано исправленій въ 20 буровыхъ колодцахъ, 4 водопроводахъ и 8 плотинахъ.

Въ общемъ въ настоящемъ году Гидротехническое бюро вело работы въ 82 различныхъ мѣстахъ губерніи. Несмотря на военные событія и призывъ въ войска почти третьей части служащихъ организаціи, дѣятельность Гидротехническаго бюро протекала нормально, именно: число сооруженій и ихъ стоимость не уменьшились, а наоборотъ возрасли сравнительно съ прежними годами, т. е. война видимо не оказала вліянія на уменьшеніе потребности населенія въ гидротехническихъ сооруженіяхъ. Только въ концѣ строительнаго сезона, благодаря мобилизаціямъ, ощущался нѣкоторый недостатокъ въ рабочихъ рукахъ. Надо думать, что въ будущемъ строительномъ сезонѣ это обстоятельство скажется въ болѣе сильной степени. Кромѣ того, и число ходатайствъ въ 1915 году нѣсколько сократилось. Недостатка въ матеріалахъ (трубахъ) на будущій строительный сезонъ, надо полагать, ощущаться не будетъ, ибо удалось обезпечить себя ими заблаговременно, благодаря ассигнованію изъ Противочумной комиссіи, а также и благодаря тому, что значительную часть инструмента, арматуры и проч. частей Гидротехническое бюро изготовляетъ по своимъ чертежамъ въ приспособленной для этого частной мастерской. Благодаря этому обстоятельству и въ текущемъ году не испытывалось недостатка въ техническихъ принадлежностяхъ, хотя на рынкѣ достать ихъ было крайне затруднительно, а иногда совсѣмъ невозможно.

Кромѣ перечисленныхъ выше работъ и обязанностей, бюро вело, какъ и въ предыдущіе годы, гидротехническое обслѣдованіе губерніи. На этой отрасли дѣятельности бюро военные событія отразились въ наибольшей степени, ибо въ началѣ войны, въ первую мобилизацію, были призваны въ дѣйствующую армію инженеръ, непосредственно ведшій эту работу, а затѣмъ вскорѣ и одинъ изъ двухъ его помощниковъ. Произвести замѣну взятыхъ лицъ было крайне трудно за отсутствіемъ соотвѣствующихъ специалистовъ и кромѣ того работа эта не носитъ характера неотложности. Поэтому въ теченіе 1915 года работалъ только одинъ техникъ, не считая руководителя. Въ виду этихъ обстоятельствъ естественно сократились работы, намѣченные въ общей программѣ гидротехническаго изслѣдованія.



Работы по изслѣдованію выразились въ инструментальномъ и барометрическомъ привеллированіи намѣченного района, занимающаго части Горбатовскаго и Нижегородскаго уѣздовъ и вообще въ изученіи рельефа этого района. Параллельно съ изученіемъ рельефа губерніи собирались образцы водопроницаемыхъ и водонепроницаемыхъ грунтовъ, изслѣдовались воды въ родникахъ, колодцахъ и вообще собирались данныя, выясняющія гидрологію губерніи. Послѣ окончанія полевыхъ работъ, съ сентября мѣсяца разрабатывается собранный матеріалъ съ нанесеніемъ его на карту губерніи.

Въ будущемъ году, въ виду призыва въ дѣйствующую армію, въ октябрѣ мѣсяцѣ, послѣдняго техника, работы по изслѣдованію ограничиваются научными изслѣдованіями и изысканіями по гидрологіи губерніи.

Заканчивая докладъ освѣдомительнаго характера, Управа считаетъ необходимымъ остановиться на финансовой сторонѣ мѣропріятія.

Прошлomu очередному Собранію выяснялась вообще неустойчивость финансоваго положенія бюро, и Собраніе нашло необходимымъ произвести заемъ изъ страхового капитала въ 25000 руб. на 10 лѣтъ изъ 4% на пополненіе фонда для гидротехническихъ сооружений, на что и послѣдовало разрѣшеніе министра внутреннихъ дѣлъ. Этотъ заемъ далъ возможность въ настоящемъ году продолжать дѣятельность гидротехнической организаціи, не уклоняясь отъ нормы.

Пополненіе фонда 25000 рублями дало также возможность Земству нехлопотать пособіе въ 20000 рублей передъ Главнымъ Управленіемъ Землеустройства и Земледѣлія, выдача котораго обуславливалась наличностью не меньшихъ средствъ у Земства, въ противномъ случаѣ Земство не имѣло возможности воспользоваться этимъ пособіемъ.

На будущій 1916 годъ средства гидротехнической организаціи фонда составляются изъ обычныхъ поступленій въ возвратъ взятыхъ населеніемъ ссудъ, матеріаловъ, имѣющихся на складѣ, всего на сумму около 25000 рублей. Кромѣ того, въ срединѣ августа с. г. по ходатайству Земства Главной Противочумной Комиссіей ассигновано 50000 рублей на гидротехническія сооружения. Въ виду того, что средства поступили въ распоряженіе Земства слишкомъ поздно, значительная часть этого ассигнованія предназначается къ израсходованію въ будущемъ году.

Что касается ассигнованій на будущій годъ по гидротехническому изслѣдованію, то оно выражается въ суммѣ 6500 рублей. Въ виду же того, что на текущій годъ Главное Управленіе Землеустройства и Земледѣлія отпустило на изслѣдованіе 6375 руб., которые по сокращенію работъ полностью не будутъ использованы, Управа полагала-бы цѣлесообразнымъ возбудить ходатайство передъ Главнымъ Управленіемъ Землеустройства и Земледѣлія о разрѣшеніи использовать остатокъ въ суммѣ до 3200 руб. текущаго года на изслѣдованіе въ будущемъ 1916 году на тотъ же предметъ. Кромѣ того, необходимо также возбудить, по примѣру прошлыхъ лѣтъ, передъ правительственными учрежденіями ходатайство объ отпускѣ пособія въ 25000 руб. на сооружения и половину на содержаніе гидротехнической организаціи.



Исходя изъ вышеизложеннаго, Управа предлагаетъ на разрѣшеніе Собранія слѣдующіе вопросы.

Угодно ли Собранію:

1) Открыть кредитъ на гидротехническія сооруженія изъ фонда въ 25000 руб.

2) Возбудить ходатайство передъ Главнымъ Управленіемъ Землеустройства и Земледѣлія объ отпускѣ пособія на сооруженія въ размѣрѣ 25000 руб. и на содержаніе гидротехнической организаціи  $\frac{34848}{2} = 17424$  р.

3) Открыть кредитъ въ 6500 руб. на гидротехническое изслѣдованіе изъ фонда.

4) Возбудить ходатайство передъ Главнымъ Управленіемъ Землеустройства и Земледѣлія о разрѣшеніи использовать остатокъ средствъ въ суммѣ 3200 руб., отпущенныхъ на гидротехническое изслѣдованіе на 1915 годъ, на тотъ же предметъ въ 1916 году.

### Отдѣльныя ходатайства сельскихъ обществъ<sup>1)</sup>.

#### 1) д. Майна, Коваксинской вол., Арзамасскаго у.

Общество деревни Майна, состоящее изъ 41 домохозяина, обратилось съ ходатайствомъ объ устройствѣ у нихъ пруда.

По смѣтѣ стоимость сооруженія опредѣляется въ 3300 рублей. Прудъ предполагается очистить отъ ила съ устройствомъ въ плотинѣ водопропускнаго сооруженія.

Губернская Управа, признавая устройство пруда желательнымъ, полагала бы ходатайство крестьянъ деревни Майна удовлетворить, назначивъ имъ на это 3300 рублей въ без-<sup>0</sup>/<sub>100</sub> сеуду на 15 лѣтъ.

Существующее водоснабженіе деревни Майна заключается въ двухъ мелкихъ, часто загрязняющихся колодцахъ и одномъ прудѣ, совершенно заиленномъ.

#### 2) д. Относь, Симбирской вол., Нижнегородскаго у.

Общество деревни Относь, состоящее изъ 83 домохозяевъ, обратилось съ ходатайствомъ объ устройствѣ у нихъ водопровода.

По смѣтѣ стоимость сооруженія исчисляется въ 6400 рублей. Вода родниковъ тараномъ будетъ поднята въ водонапорный резервуаръ, откуда будетъ разведена по селу. На разводящей линіи поставятся тумбы съ ведернымъ и бочечнымъ водоразборами.

Существующее водоснабженіе деревни Относа заключается, кромѣ предположенныхъ къ устройству родниковъ, въ одномъ прудѣ, глубиной не болѣе 0,20 саж.; колодцевъ нѣтъ.

Губернская Управа, признавая устройство водопровода необходимымъ, полагала бы ходатайство крестьянъ деревни Относа удовлетворить, назначивъ имъ на это 3200 рублей въ без-<sup>0</sup>/<sub>100</sub> сеуду на 10 лѣтъ, а 3200 рублей въ безвозвратное пособіе изъ средствъ, ассигнованныхъ Противочумной комиссіей.

<sup>1)</sup> Подробныя смѣтныя соображенія и чертежи имѣются при дѣлахъ.



3) с. Румянцево, 1 и 2-е общ. Симбилейской вол., Нижегородскаго у.

1 и 2-е Общества крестьянъ села Румянцева, состоящія изъ 163 домохозяевъ, обратились съ ходатайствомъ объ устройствѣ у нихъ расширенія водопровода.

По смѣтѣ стоимость расширенія опредѣляется въ 4000 рублей.

Предполагается воду развести по всему селу, уложивъ трубы на длину 450 саж.; на разводящей линіи будутъ поставлены тумбы съ ведернымъ и бочечнымъ водоразборами.

Кромѣ существующаго водопровода, водоснабженіе села Румянцева заключается въ двухъ прудахъ, глубиной не болѣе 0,35 саж.

Губернская Управа, признавая расширеніе водопровода весьма желательнымъ, полагала бы ходатайство крестьянъ села Румянцева удовлетворить, назначивъ имъ на это 2000 рублей въ без-<sup>о</sup>/<sub>о</sub> ссуду на 10 лѣтъ, а 2000 рублей въ безвозвратное пособіе изъ средствъ, ассигнованныхъ Противочумной Комиссіей.

4) с. Слободское, 1 и 2-е общ. той-же вол., Нижегородскаго у.

1 и 2-е общества села Слободского, состоящія изъ 253 домохозяевъ, обратились съ ходатайствомъ объ устройствѣ у нихъ водопровода. По смѣтѣ стоимость сооруженія опредѣляется въ 11000 рублей. Предполагается изъ имѣющихся родниковъ направить воду самотокомъ въ желѣзобетонный бакъ, откуда желѣзными трубами вода разведется по селу. На разводящей линіи будутъ поставлены тумбы съ ведернымъ и бочечнымъ водоразборами. Длина разводящей линіи 1000 саж.

Все водоснабженіе села Слободского заключается въ 4-хъ колодцахъ.

Губернская Управа, признавая ходатайство крестьянъ села Слободского заслуживающимъ удовлетворенія, полагала бы выдать имъ на устройство водопровода 5500 рублей въ без-<sup>о</sup>/<sub>о</sub> ссуду на 10 лѣтъ, а 5500 рублей въ безвозвратное пособіе изъ средствъ, ассигнованныхъ Противочумной Комиссіей.

5) с. Толмачово, той-же вол., Нижегородскаго у.

Общество села Толмачова, состоящее изъ 140 домохозяевъ, обратилось съ ходатайствомъ о расширеніи тараннаго водопровода. Стоимость расширенія по смѣтѣ опредѣляется въ 4800 рублей. Предположено воду развести по всему селу, на разстояніе 480 саж. На разводящей линіи будутъ поставлены тумбы съ ведернымъ и бочечнымъ водоразборами.

Кромѣ существующаго водопровода, водоснабженіе села Толмачова заключается въ одномъ прудѣ, глубиной не болѣе 0,60 саж.; колодцевъ въ селѣ нѣтъ.

Губернская Управа, признавая расширеніе водопровода желательнымъ, полагала бы ходатайство крестьянъ села Толмачова удовлетворить, назначивъ имъ на это 2400 рублей въ <sup>о</sup>/<sub>о</sub> ссуду, а 2400 рублей безвозвратно, изъ средствъ, ассигнованныхъ Противочумной Комиссіей.

---



## Свѣдѣнія о гидротехническихъ работахъ въ 1915 году.

№	Названіе селеній и воло- стей.	Родъ сооруженія.	Деньги затраченныя.				Примѣчаніе.
			Губ. Земст.		Крестъ- ян. и учрежд.		
			РУБ.	К.	РУБ.	К.	
Ардатовскій уѣздъ.							
1	с. Ивановское, той-же вол.	ремонтъ буро- вого колодца.	42	83	35	—	строится.
2	д. Измайловка, Т-во 10 дом., Котовской вол. . . . .	копанный коло- дець глуб. 13 с.	175	—	87	—	
3	с. Полъ-Нчалово, 1-е общ., Нчаловской вол. . . . .	бурсвой колод. глубин. 222'.	689	29	110	—	
4	д. Разгильдѣва, Орѣхов- ской вол. . . . .	прудъ площа- дью 216 кв. с.	877	12	50	—	Въ 1914 г. — 50 р.
5	с. Стексово, 1-е общ., Стек- совской вол. . . . .	ремонтъ буро- вого колодца.	2	76	3	—	строится.
6	с. Ёздаково, т-во 12 дом., Орѣховской вол. . . . .	копанный колод. глуб. 7 саж.	150	—	50	—	
Арзамасскій уѣздъ.							
1	с. Алемаево, Костинской в.	устройство плот- ины и водосл.	249	10	70	—	Въ 1914 г. — 3 р. 20 к.
2	с. Б. Аратъ, Т-во 25 дом., Аратской вол. . . . .	буровой колод. глубин. 156'.	849	11	50	—	
3	с. Б. Аратъ, Т-во 29 дом., Аратской вол. . . . .	буровой колод. глубин. 172'.	715	53	40	—	
4	с. Б. Аратъ, Т-во 21 дом., Аратской вол. . . . .	буровой колод. глубин. 153'.	726	55	40	—	
5	с. Б. Печерки, 2-е общ., Ан- ненковской вол. . . . .	ремонтъ буро- вого колодца.	9	85	35	—	строится.
5	с. Б. Аратъ, Т-во 27 дом., Аратской вол. . . . .	ремонтъ буро- вого колодца.	30	25	10	—	
7	с. Б. Аратъ, Т-во 30 дом., Аратской вол. . . . .	ремонтъ буро- вого колодца.	1	85	10	—	
8	с. Воронцово, Гарекской вол.	ремонтъ пруда.	66	52	—	—	
9	с. Гари, Т-во 12 дом., Гар- екской вол. . . . .	буровой колод. глуб. 215'.	1195	80	100	—	
10	с. Гари, Т-во 38 дом., Гар- екской вол. . . . .	буровой колод. глуб. 225'.	861	07	75	—	
11	д. Дардакова, Пановской в.	буровой колод. глуб. 133'.	1154	24	100	—	
12	д. Засѣка, Гарекской вол. . .	ремонтъ 2-хъ буров. колод.	5	40	25	—	



13	с. Костянка, Земская больн.	буровой колод. глуб. 390'.	1125	20	820	—	въ 1914 г. 26 р. 02 к.
14	с. М. Аратъ, Т-во 20 дом., Аратской вол. . . . .	буровой колод. глуб. 135'.	736	21	50	—	
15	с. Ново-Шокровское, Гар- ской вол. . . . .	буровой колод. глуб. 205'.	1184	18	100	—	
16	д. Пологовка, Мотовилов- ской вол. . . . .	буровой колод. глуб. 182 $\frac{1}{2}$ '.	720	47	110	—	въ 1914 г. 303 р. 05 к.
17	с. Паново, той-же волости .	переустр. бур. кол. гл. 144 $\frac{1}{2}$ '.	133	06	100	—	
18	д. Петлино, Гарской вол. .	ремонтъ буро- вого колодца.	—	—	10	—	
19	с. Паново, той-же волости .	буровой колод. глуб. 165'.	1070	22	100	—	
20	д. Полина 1-е общ., Гарской вол. . . . .	буровой колод. глуб. 62'.	162	—	30	—	строится.
21	с. Саблуково, Гарской вол.	ремонтъ водо- слива.	85	45	19	—	
22	д. Успенская, 1-е общ., Гар- ской вол. . . . .	прудъ площа- дью 950 кв. с.	1600	—	100	—	
23	д. Успенская, 3-е общ., Гар- ской вол. . . . .	прудъ площа- дью 1600 кв. с.	1230	—	110	—	

*Балахнинскій уездъ.*

1	д. Богдашева, Т-во 9 дом., Кирюшинской вол. . . . .	буровой коло- дець гл. 36'.	186	—	15	—	строится.
2	Балахна, патронать душев. больныхъ . . . . .	ремонтъ буро- вого колодца.	164	78	50	—	въ 1914 г. 1 р. 55 к.
3	д. Высокова, Т-во 14 дом., Козинской вол. . . . .	копанный колод. глуб. 4 $\frac{1}{2}$ саж.	75	—	85	—	въ 1914 г. 75 р.
4	д. Кошино, 1-ое общ. Боль- шеслошнин. вол. . . . .	копанный колод. глуб. 11 саж.	100	—	25	—	въ 1914 г. 175 р.
5	д. Могилицы, Т-во 7 дом., Кирюшинской вол. . . . .	буровой колод. глуб. 93'.	538	11	100	—	
6	д. Рѣдькина, Т-во 13 дом., Кирюшинской вол. . . . .	буровой колод. глуб. 91'.	450	—	75	—	

*Васильскій уездъ.*

1	с. Вазьянка, Прудичинской вол. . . . .	разраб. родни- ковъ.	200	—	—	—	добав. работы.
2	д. Елховка, Т-во 21 дом. Низовской вол. . . . .	буровой колод. глуб. 133'.	746	15	100	—	
3	с. Трошкое, Земская больн.	буровой колод. глуб. 131'.	479	95	267	—	
4	с. Юрино, Земская больн. .	буровой колод. глуб. 187'.	563	55	391	—	



*Горбатовский уездъ.*

1	д. Александровка, Елиза- ровской вол. . . . .	ремонтъ буро- вого колодца.	29	25	10	
2	с. Алешково, Теряевской в.	ремонтъ буро- вого колодца.	81	91	50	
3	д. Антеньева, Т-во 20 дом., Высоковской вол. . . . .	буровой колод. глуб. 232'.	966	20	50	
4	с. Грудцыно, Ворсменской вол. . . . .	ремонтъ 3-хъ буров. колодц.	11	30	25	
5	д. Демидова, Т-во 36 дом., Высоковской вол. . . . .	буровой колод. глуб. 238'.	1339	34	100	
6	с. Дуброво, Пашигоревской вол. . . . .	ремонтъ плот.	74	80	—	
7	д. Кайдалова, Панинской в.	устр. водопр.	2946	53	215	
8	д. Н. Кожухово, Избылец- кой вол. . . . .	копан. колод. глуб. 14 саж.	300	—	75	
9	с. Меньшево, Теряевской в.	буровой колод. глуб. 199'.	743	77	85	въ 1914 г. 78 р. 85 к.
10	д. Мордовская, Ярымовской вол. . . . .	ремонтъ буро- вого колодца.	188	38	75	изъ суммы 188 р. 38 к. не- оплач. расходъ 1914 г. въ сум. 131 р. 69 к.
11	с. Рыбино, Ярымовской в.	прудь площад. 2000 кв. саж.	1600	47	4	
12	д. Сухоблюдная, Хвощен- ской вол. . . . .	прудь площад. 176 кв. саж.	714	08	298	
13	д. Хабаровская, Дудневской вол. . . . .	водопр.-тарангъ	278	23	35	добавочн. раб
14	д. Чудиново, Ворсменской вол. . . . .	буровой колод. глуб. 244'.	1030	52	80	строится.

*Княгининский уездъ.*

1	с. Красноярская Пустынь, Яковлевской вол. . . . .	расш. водопр.	825	—	53	
2	с. Вергизай, Кочуновской в.	ремонтъ 2 пруд.	14	35	15	
3	д. Погорѣловскій Майданъ, Яковлевской вол. . . . .	ремонтъ водо- провода.	—	—	7	

*Лукояновский уездъ.*

1	д. Андреевка, Т-во 4 дом., Симбуховской вол. . . . .	копан. колод. глуб. 4 саж.	100	—	4	
2	с. Красная Поляна, Большо- полянской вол. . . . .	ремонтъ пруда	12	—	—	

*Макарьевский уездъ.*

1	с. Владиміреское, Т-во 10 д. той-же вол. . . . .	копан. колод. глуб. 6½ саж.	155	—	—	строится
2	д. Лучиновка, Воскресен- ской вол. . . . .	копан. колод. глуб. 6½ саж.	100	—	50	



*Нижегородский уездъ.*

1	с. Б. Ельня, Т-во 15 дом. той-же вол. . . . .	копан. колод.	—	—	40	въ 1914 г. 160 р.
2	д. Борцова, Т-во 11 дом. Сарлейской вол. . . . .	бетон. чанъ на 800 вед.	50	—	100	
3	с. Б. Ельня, Т-во 20 дом., той-же вол. . . . .	копан. колод.	—	—	50	въ 1914 г. 150 р.
4	д. Бурцево, Доскинской в.	ремонтъ буро- вого колодца.	30	60	30	
5	с. Выползово, Большениц- кой вол. . . . .	ремонтъ буро- вого колодца.	15	11	15	
6	с. Доскино, той-же вол. . .	ремонтъ буро- вого колодца.	1	75	10	
7	с. Крутецъ, Доскинской в.	буровой колод. глуб. 253'.	637	99	50	въ 1914 г. 7.50 к.
8	д. Лапилай, Чернухинской в.	переустр. бур. кол. глуб. 109'.	359	58	50	
9	с. Лукино, 1-я общ. Ази- стѣвской вол. . . . .	самот. водопр.	1543	91	200	
10	с. Маргуши, Большеницкой вол. . . . .	ремонтъ водо- провода.	25	10	2	
11	с. Мокрое, Семетской вол.	ремонтъ водоп.	89	65	20	
12	д. Новая, Печерской вол.	переустройст. бурового кол.	81	36	100	строится.
13	Печерскіе Выселки, Печер- ской вол. . . . .	ремонтъ водо- провода.	2	73	—	
14	с. Румянцево, 1 и 2 общ., Симбилейской вол. . . .	водопроводъ- таранъ.	6200	—	665	
15	с. Спасъ - Зеленя - Горы, Борисопольской вол. . .	ремонтъ 2 бу- ров. колодц.	7	75	30	
16	с. Толмачово, той-же вол.	водопр.-таранъ	4344	96	300	

*Семеновский уездъ.*

1	Борское вольное пожарное общество . . . . .	водонапорная башня.	500	—	—	
2	Кобелевская пожарная друж.	2 чана по 2000 в.	500	—	100	
3	д. Орлова, Т-во 11 дом., Останкинской вол. . . .	копан. колод.	100	—	—	строится.
4	д. Рогова, 1 д., Зин.-Смоль- ковской вол. . . . .	копан. колод.	50	—	—	строится.

*Сергачский уездъ.*

1	с. Какино, Итмановской в.	прудъ площа- дью 4500 кв. с.	6438	82	—	строится.
2	д. Ройка, Вегошкинской в.	ремонтъ плот.	7	—	—	

Всего 82 ходатайства на сумму

51750	04	6540
58290 р. 04 к.		



**Свѣдѣнія по смѣтѣ 1915 года за время съ 1-го Января по 1 октября 1915 года.**

№№ счетовъ по книгѣ Гл. Бухгалтерій.	Названіе статей.	Назначено по смѣтѣ и въ 1915 году поступило.	Израсходовано.		Противъ смѣты.	
					Болѣе.	Менѣе.
325	Жалованье: Завѣд. Гидротехническимъ Бюро . . . . .	3000 —	2250 —	—	—	750 —
326	„ Помощнику Завѣдующаго . . . . .	1800 —	1350 —	—	—	450 —
327	„ 2-мъ техникамъ . . . . .	3000 —	2025 —	—	—	975 —
328	„ Технику по буренію . . . . .	1200 —	900 —	—	—	300 —
329	„ Младшему технику . . . . .	1000 —	749 97	—	—	250 03
330	„ 9 буровымъ мастерамъ . . . . .	5400 —	4670 91	—	—	729 09
331	„ 3-мъ десятникамъ . . . . .	1800 —	1467 50	—	—	332 50
332	„ Чертежнику . . . . .	600 —	356 67	—	—	243 33
333	„ Временнымъ служащимъ . . . . .	1400 —	836 94	—	—	563 06
334	„ Завѣд. Склад. при Бюро . . . . .	960 —	720 —	—	—	240 —
335	„ Письмовод. при складѣ . . . . .	480 —	365 —	—	—	115 —
336	„ Слесарю-хранит. склада . . . . .	600 —	535 —	—	—	65 —
337	„ Дѣлопроизводителю . . . . .	1000 —	749 97	—	—	250 03
938	„ Старшему писцу . . . . .	540 —	360 —	—	—	180 —
339	„ Младшему „ . . . . .	360 —	350 —	—	—	10 —
340	На канцелярск. и почтовые расходы . . . . .	600 —	362 48	—	—	237 52
341	„ разѣзды и суточное довол. . . . .	5800 —	4881 62	—	—	918 38
342	„ приобрѣтеніе технической литературы и геодезическихъ инстр. . . . .	400 —	36 35	—	—	363 65
343	„ приобрѣтеніе и ремонтъ буровыхъ инструментовъ . . . . .	1000 —	994 26	—	—	5 74
344	„ буровое изысканіе воды . . . . .	500 —	—	—	—	500 —
345	„ образ. фонда на ремонтъ соор. . . . .	1500 —	—	—	—	1500 —
346	„ жалованье сторожу . . . . .	288 —	252 —	—	—	36 —
347	„ уплату вычит. въ пенс. капит. . . . .	7 20	—	—	—	7 20
ИТОГО . . . . .		33235 20	24213 67	—	—	9021 53



**Свѣдѣнія о движеніи долговъ къ полученію по фонду на улучшеніе водоснабженія за время съ 1-го января по 1-е Октября 1915 года.**

	На 1-е Января 1915 г. состояло.		Въ теченіе 1915 г.				Къ 1-му Октября 1915 г. состоятъ.	
			Прибыло.		Убыло.			
а) Матеріалы по складу Гидротехническаго Бюро при Губернской Управѣ . . . . .	17430	12	24695	55	3267	39	38858	28
По без- <sup>о</sup> / <sub>о</sub> / <sub>о</sub> -мъ ссудамъ, выданнымъ на устройство:								
б) Водохранилищъ, водопроводовъ и др. источниковъ водоснабженія съ противопожарными цѣлями . . . . .	105627	97	21085	23	2242	16	124471	04
в) Колодцевъ и др. питьевыхъ источниковъ, устроенныхъ съ санитарною цѣлью . . . . .	39763	25	8145	01	2903	83	45004	43
ИТОГО .	162821	34	53925	79	8413	38	208333	75

**Свѣдѣнія о состояніи склада матеріаловъ и инструментовъ на 15-е число Октября 1915 года.**

	Состояло въ складѣ на 1-е января 1915 г.		Съ 1 января по 15 октября поступило вновь.		ИТОГО.		Израсходовано.		На 15-е октября 1915 г. состоятъ въ складѣ.	
Матеріаловъ . . .	18040	43	33010	15	51050	58	11237	32	*)39813	26
Инструментовъ . .	13042	73	2303	85	15346	58	227	87	*)15118	71
<b>ИТОГО .</b>	<b>31083</b>	<b>16</b>	<b>35314</b>	<b>—</b>	<b>66397</b>	<b>16</b>	<b>11465</b>	<b>19</b>	<b>54931</b>	<b>97</b>

**Примѣчаніе:** \*) Въ томъ числѣ матеріаловъ и инстр., вышедшихъ по тѣмъ или инымъ причинамъ изъ употребленія.

1) матеріаловъ на . . . . . 860 р. 94 к.

2) инструментовъ на . . . . . 898 р. 49 к.



## Описание работъ, выполненныхъ Гидротехническимъ Бюро въ 1915 г. \*)

### Ардатовскій уѣздъ.

**с. Ивановское**, той-же вол. Ремонтъ бурового колодца выразился въ наръзкѣ новой рѣзьбы у 2" выводныхъ трубъ; въ опайкѣ 2" фильтра новой сѣткой; въ замѣнѣ 2" цилиндра, сдѣланнаго изъ мѣдной трубы, литымъ.

**д. Измайловка**, Т-во 10 дом., Котовской вол. Копанный колодезь глубиной 13 саж.; воды въ колодезѣ до 1<sup>1</sup>/<sub>2</sub> арш.; срубъ изъ соснового лѣса мѣрою въ просвѣтѣ 1 арш. 14 верш.; оборудованіе помощью ворота съ постоянной бадьей.

**с. Поль-Ичалово**, 1-е общ., Ичаловской вол. Буровой колодезь глубиной 222', а горизонтъ воды отъ поверхности земли расположенъ на глубинѣ 203', вода найдена въ известнякахъ; обсадныя трубы  $d=6''$ , выводныя  $d=2\frac{1}{2}''$ , съ діаметромъ насоса  $2\frac{1}{2}''$ .

**д. Разгильдѣва**, Орѣховской вол. Устроенъ новый прудъ въ вершинѣ оврага. Вынутая со дна земля въ количествѣ 158,60 куб. саж. пошла на устройство плотины. Плотина длиной 25 саж., шириной по верху 2 саж. съ откосами: внутренній 1:1<sup>3</sup>/<sub>4</sub>, наружный 1:2. Въ плотинѣ устроенъ замокъ изъ глины на длину 27,5 саж. и шириной 0,50 саж. Откосы пруда укрѣплены дерномъ, а по внутреннему откосу кромѣ того заплетены плетень въ 2 ряда. Для избытка весенней воды въ плотинѣ устроенъ водосливъ длиной 15 саж., шириной по верху 1 саж., по дну 0,30 саж., высотой 0,30 саж. въ видѣ кювета, мощенаго мѣстнымъ камнемъ на навозѣ, въ плетневыхъ клѣткахъ. Для разбора воды бочками устроенъ дубовый подъѣздъ на 12 сваяхъ; ширина подъѣзда 5<sup>1</sup>/<sub>2</sub> саж., длина 2 саж. Прудъ площадью 216 кв. саж., при наибольшей глубинѣ 1,85 саж.; емкостью 420 куб. саж., при длинѣ разлива 28 саж.

**с. Стексово**, 1-е общ., той-же вол. Ремонтъ колодца выразился въ наръзкѣ новой рѣзьбы у  $\frac{3}{4}''$  оборванныхъ штангъ.

**с. Ъздаково**, Т-во 12 дом., Орѣховской вол. Копанный колодезь глубиной 7 саж.; срубъ колодца изъ дубоваго лѣса.

### Арзамасскій уѣздъ.

**с. Алемаево**, Костянской вол., При существующемъ прудѣ полуразрушенный водосливъ въ плотинѣ засыпанъ, а вмѣсто него на другомъ мѣстѣ устроенъ новый водосливъ, мощеный камнемъ въ плетневыхъ клѣткахъ. Водосливъ длиной 20 саж., шириной по верху 1,50 саж., по дну 0,30 саж., высотой 0,30 саж.; черезъ водосливъ устроенъ переѣздной мостикъ.

\*) Всѣ буровые колодцы оборудованы посредствомъ рычажнаго механизма, для ручного разбора воды.



**с. Б.-Аратъ**, Т-во 25 дом., Аратской вол. Буровой колодець глубиной 156', а до горизонта воды отъ поверхности земли 70'. Вода найдена въ мергеляхъ; обсадныя трубы  $d=4\frac{1}{2}"$ , а выводныя и діаметръ насоса  $2\frac{1}{2}"$ . Надъ колодецемъ устроена будка.

**с. Б.-Аратъ**, Т-во 29 дом., Аратской вол. Буровой колодець глубиной 172'; горизонтъ воды отъ поверхности земли 73'. Вода найдена въ мергеляхъ; обсадныя трубы  $d=4\frac{1}{2}"$ , а діаметры выводныхъ трубъ и насоса  $2\frac{1}{2}"$ .

**с. Б.-Аратъ**, Т-во 21 дом., Аратской вол. Буровой колодець глубиной 153'; горизонтъ воды отъ поверхности земли 75'. Вода найдена въ мергеляхъ; обсадныя трубы  $d=4\frac{1}{2}"$ , выводныя  $d=3\frac{1}{2}"$ , а діаметръ насоса 3".

**с. Б.-Печорки**, 2-е общ., Анненковской вол. Ремонтъ бурового колодца выразился въ смѣнѣ кожаныхъ манжетъ у насоса и въ наръзкѣ новой рѣзбы у 3" выводныхъ трубъ.

**с. Б.-Аратъ**, Т-во 27 дом., Аратской вол. Ремонтъ бурового колодца выразился въ смѣнѣ кожаныхъ манжетъ у насоса и замѣнѣ сальника футоркой.

**с. Б.-Аратъ**, Т-во 30 дом., Аратской вол. Ремонтъ бурового колодца выразился въ замѣнѣ кожаныхъ манжетъ у насоса новыми и наръзкѣ новой рѣзбы у  $2\frac{1}{2}"$  выводныхъ трубъ.

**с. Воронцово**, Гарской вол. Ремонтъ пруда выразился въ устройствѣ 2-го замка въ плотинѣ.

**с. Гари**, Т-во 12 дом., Гарской вол. Буровой колодець глубиной 215', а горизонтъ воды отъ поверхности земли 205'. Вода найдена въ известнякахъ; обсадныя трубы  $d=4\frac{1}{2}"$ , выводныя и діаметръ насоса  $2\frac{1}{2}"$ .

**с. Гари**, Т-во 38 дом., Гарской вол. Начать устройствомъ буровой колодець; пройденная глубина 225'. Сважина начата трубами  $d=6"$ .

**д. Дардакова**, Пановской вол. Буровой колодець глубиной 133', а до горизонта воды отъ поверхности земли 129'. Вода найдена въ известнякахъ; обсадныя трубы  $d=4\frac{1}{2}"$ , а выводныя и діаметръ насоса  $2\frac{1}{2}"$ .

**д. Засѣна**, Гарской вол. Ремонтъ 2-хъ буровыхъ колодцевъ заключался въ смѣнѣ кожаныхъ манжетъ у насосовъ и набивкѣ новыхъ сальниковъ.

**с. Ностянка**, Земская больница. Буровой колодець глубиной 390', а до горизонта воды отъ поверхности земли 267'. Вода найдена въ мергеляхъ; обсадныя трубы  $d=3\frac{1}{2}"$ , а выводныя  $d=2"$ ; діаметръ насоса 2". Отъ колодца устроенъ водопроводъ въ зданіе больницы.

**с. М.-Аратъ**, Т-во 20 дом., Аратской вол. Буровой колодець глубиной 135', а до горизонта воды отъ поверхности земли 65'. Вода найдена въ мергеляхъ; обсадныя трубы  $d=4\frac{1}{2}"$ , выводныя  $d=3"$  и діаметръ насоса 3".

**с. Ново-Покровское**, Гарской вол. Буровой колодець глубиной 205', а горизонтъ воды отъ поверхности земли 174,5'. Вода найдена въ известнякахъ; обсадныя трубы  $d=4\frac{1}{2}"$ , выводныя  $d=2\frac{1}{2}"$ , а діаметръ насоса  $2\frac{1}{4}"$ .

**д. Пологовка**, Мотовиловской вол. Буровой колодець глубиной  $182\frac{1}{2}'$ , а до горизонта воды отъ поверхности земли 152'. Вода найдена въ извест-



никахъ; обсадныя трубы  $d=4\frac{1}{2}"$ , выводныя и діаметръ насоса  $2\frac{1}{2}"$ .

**с. Паново**, той-же вол. Переустроенный буровой колодець глубиной  $144\frac{1}{2}'$ , а горизонтъ воды отъ поверхности земли  $134'$ . Вода въ известнякахъ; обсадныя трубы  $d=5"$ , выводныя  $d=3"$ , а діаметръ насоса  $2\frac{3}{4}"$ .

**д. Петлина**, Гарской вол. Ремонтъ бурового колодца выразился въ исправленіи клапана у насоса.

**с. Паново**, той-же вол. Буровой колодець глубиной  $165'$ , а горизонтъ воды отъ поверхности земли  $156'$ . Вода найдена въ известнякахъ; обсадныя трубы  $d=4\frac{1}{2}"$ , выводныя  $d=2\frac{1}{2}"$  и діаметръ насоса  $2\frac{1}{2}"$ .

**д. Поляна**, 1-е общ., Гарской вол. Начать устройствомъ буровой колодець. Пройденная глубина  $62'$ ; скважина начата трубами  $d=6"$ .

**с. Саблуково**, Гарской вол. Произведенъ ремонтъ перенадовъ сливного пола бетоннаго водослива и кромѣ того поставлены оградительныя отъ заплена пруда плетни въ вершинѣ.

**д. Успенская**, 1-е общ., Гарской вол. Устройство пруда выразилось въ слѣдующемъ. Вынутый изъ пруда илъ въ количествѣ 270 кубич. саж. пошелъ на подсыпку и расширеніе плотины. Плотина длиной 30 сажень, шириной по верху 3 саж. съ двойными откосами. Въ плотинѣ устроенъ замокъ изъ глины на длину 25,5 саж., шириной 0,50 саж. Откосы пруда укрѣплены дерномъ, а по внутреннему откосу кромѣ того проплетено 2 плетня. Для избытка весенней воды въ плотинѣ устроенъ водосливъ въ видѣ кювета, вымощеннаго камнемъ на соломѣ въ плетневыхъ клѣткахъ. Водосливъ длиной 13 саж., шириной по верху 1,20 саж., по дну 0,30 с., высотой 0,30 саж., надъ водосливомъ устроенъ мостикъ. Для разбора воды бочками на плотинѣ устроенъ дубовый подъѣздъ на 12 сваяхъ; длина подъѣзда 2 саж., ширина  $5\frac{1}{2}$  саж. Прудъ площадью 950 кв. саж., при длинѣ разлива 38 саж.; емкостью 1140 кубич. саж., при наибольшей глубинѣ 1,65 саж.

**д. Успенская**, 3-е общ., Гарской вол. Устроенъ новый прудъ въ вершинѣ оврага. Вынутая съ дна земля въ количествѣ 184,5 куб. саж. пошла на устройство плотины. Плотина длиной 26 саж., шириной по верху 2 саж. съ двойными откосами. Въ плотинѣ устроенъ замокъ изъ глины шириной 0,50 саж., длиной 26 саж. Откосы плотины укрѣплены дерномъ, а по внутреннему откосу кромѣ того проплетенъ плетень въ клѣтку. Для избытка весенней воды въ плотинѣ устроенъ водосливъ въ видѣ кювета, мощенаго камнемъ на соломѣ въ плетневыхъ клѣткахъ. Длина водослива 10 саж., шириной по верху 1,50 саж., по дну 0,40 с., высотой 0,35 саж.; надъ водосливомъ устроенъ переѣздной мостикъ. Для разбора воды бочками устроенъ дубовый подъѣздъ на 12 сваяхъ; длина подъѣзда 2 саж., ширина  $5\frac{1}{2}$  саж. Прудъ площадью 1600 кв. саж., при длинѣ заливанія 80 саж.; емкостью 1300 куб. саж., при наибольшей глубинѣ 1,70 саж.

#### Балахнинскій уѣздъ.

**д. Богдашева**, т-во 9 дом., Кирюшинской вол. Начать устройствомъ буровой колодець; скважина начата трубами  $d=6"$ ; пройдено  $36'$ .



**г. Балахна**, патронать душевно-больныхъ. Ремонтъ бурового колодца выразился замѣной стараго 2" фильтра новымъ  $d=4\frac{1}{2}"$ .

**д. Высокова**, т-во 14 дом., Козинской вол. Копанный колодець глубиной  $4\frac{1}{2}$  саж.; шахта колодца  $d=1\frac{1}{4}$  арш. выложена изъ кирпича на цементѣ. Воды въ колодцѣ 3 арш.; поднимается бадьей, вмѣстимостью 1 ведро, черезъ блокъ. Надъ колодцемъ устроенъ навѣсъ, крытый желѣзомъ; отверстие колодца закрывается крышкой.

**д. Нопнино**, 1-е общ., Большепесочинской вол. Копанный колодець глубиной 11 саж.; шахта колодца  $2\frac{1}{2} \times 2\frac{1}{2}$  арш. изъ сосноваго лѣса. Воды въ колодцѣ болѣе 3-хъ аршинъ; поднимается бадьей, вмѣстимостью 6 ведеръ, черезъ блокъ. Надъ колодцемъ устроена будка; отверстие колодца закрывается.

**д. Могилицы**, т-во 7 домов., Кирюшинской вол. Буровой колодець глубиной 93', а до горизонта воды отъ поверхности земли 77'. Вода найдена въ крупномъ пескѣ; обсадныя трубы  $d=6"$ , выводныя  $d=3\frac{1}{2}"$ , а діаметръ насоса 3". Колодець оборудованъ при помощи чугунной тумбы.

**д. Рѣдькина**, т-во 13 дом., Кирюшинской вол. Буровой колодець глубиной 91', а до горизонта воды отъ поверхности земли 73'. Вода найдена въ пескѣ; обсадныя трубы  $d=4\frac{1}{2}"$ , выводныя  $2\frac{1}{2}"$  и діаметръ насоса  $2\frac{1}{2}"$ .

### Васильскій уѣздъ.

**с. Вазьянка**, Прудичинской вол. Подведенъ фундаментъ подъ часовню; покрыта желѣзомъ и окрашена крыша часовни; сдѣланы рамы въ часовнѣ; обшиты углы и цоколь и окрашены стѣны масляной краской. Поставленъ поршневай насосъ въ бетонномъ колодцѣ часовни, для разбора воды.

**д. Елховка**, т-во 21 дом., Низовской вол. Буровой колодець глубиной 133', а до горизонта воды отъ поверхности земли 95'. Вода найдена въ мергеляхъ; обсадныя трубы  $d=6"$ , выводныя и діаметръ насоса  $2\frac{1}{2}"$ .

**с. Троицкое**, Земская больница. Буровой колодець глубиной 131', а до горизонта воды отъ поверхности земли 84'. Вода найдена въ мергеляхъ; обсадныя трубы  $d=4\frac{1}{2}"$ , выводныя и діаметръ насоса  $2\frac{1}{2}"$ . Надъ колодцемъ устроена теплушка.

**с. Юрино**, Земская больница. Буровой колодець глубиной 187', а до горизонта воды отъ поверхности земли 30'. Вода найдена въ мергеляхъ; обсадныя трубы  $d=4\frac{1}{2}"$ , выводныя и діаметръ насоса 3".

### Горбатовскій уѣздъ.

**д. Александровка**, Елизаровской вол. Ремонтъ бурового колодца выразился въ замѣнѣ кожаныхъ манжетъ у насоса новыми и новой набивкѣ сальника.

**с. Алешково**, Теряевской вол. Ремонтъ бурового колодца выразился въ замѣнѣ насоснаго цилиндра, вмѣсто  $2\frac{1}{4}"$  на  $2\frac{1}{2}"$ , а вмѣсто сальника поставлена футорка.



**д. Антеньева**, Т-во 20 дом., Высоковской вол. Буровой колодезь глубиной 322', а до горизонта воды от поверхности земли 192'. Вода найдена въ известнякахъ; обсадныя трубы  $d=4\frac{1}{2}"$ , выводныя  $d=2\frac{1}{2}"$  и диаметр насоса  $2\frac{1}{2}"$ .

**с. Грудцыно**, Ворсменской вол. Ремонтъ трехъ буровыхъ колодезевъ выразился въ смѣнѣ у одного колодца истершихся кожаныхъ манжетъ новыми и новой набивкѣ сальниковъ во всѣхъ колодцахъ.

**д. Демидова**, Т-во 36 дом., Высоковской вол. Буровой колодезь глубиной 238', а до горизонта воды от поверхности земли 161'. Вода найдена въ известнякахъ; обсадныя трубы  $d=4\frac{1}{2}"$ , выводныя и диаметр насоса  $2\frac{1}{2}"$ .

**с. Дуброво**, Панигоревской вол. Ремонтъ пруда выразился въ устройствѣ глинянаго замка по длинѣ всей плотины и укрѣпленіи водослива, входного и выходного отверстій плетнями и камнемъ.

**д. Майдалова**, Панинской вол. Устроено самоточный водопроводъ. Родники разработаны и собраны въ бетонный колодезь  $d=1\frac{1}{2}$  арш. съ бетонной крышкой. Изъ колодца устроена переполнительная линія; сначала вода поступаетъ въ желѣзную трубу  $d=1"$ , длиной 12', а потомъ желобами и дренажемъ изъ хвороста попадаетъ въ прудъ. Изъ бетоннаго колодца вода по желѣзн. трубамъ  $d=1"$ , длиной 160 саж и  $d=1\frac{1}{4}"$ , длиной 115,5 саж. поступаетъ въ бакъ. Бакъ вместимостью 1300 ведеръ изъ сосноваго лѣса, поставленъ на дубовыя балки, опирающіяся на 4 кирпичныхъ столба. Бакъ помѣщается въ теплушкѣ. Изъ бака устроена переполнительная линія: вода поступаетъ по  $\frac{3}{4}"$  и  $1"$  трубамъ въ желоба и затѣмъ попадаетъ въ поглощающій колодезь. Наденіе между переполнительными бака и бетоннаго колодца 0,50 саж. Изъ бака вода желѣзной трубой  $d=2\frac{1}{2}"$  и длиной 1 саж. подводится въ распределительный бетонный колодезь  $d=1\frac{1}{2}$  арш. съ желѣзо-бетонной крышкой. Изъ распределительнаго колодца вода разведена по улицѣ по двумъ направленіямъ: на западъ и на востокъ. По первому направленію вода изъ распределительнаго колодца направляется по 2" желѣзнымъ трубамъ, на разстояніе 13 саж., въ тумбу, съ ведернымъ и бочечнымъ водоразборомъ; отсюда вода по  $1\frac{1}{4}"$  желѣзнымъ трубамъ на разстояніе 102 саж. поступаетъ къ концевой тумбѣ съ ведернымъ водоразборомъ. По второму направленію вода желѣзными  $d=1\frac{1}{2}"$  трубами на разстояніе 95 саж. поступаетъ къ другой концевой тумбѣ, также съ ведернымъ водоразборомъ. Всѣ тумбовые колодцы бетонные  $d=1\frac{1}{2}$  арш. съ желѣзо-бетонными крышками и бетонными полами.

Кромѣ того, отъ нагнетательной линіи вода проведена въ домъ крестьянина Меньшова, съ постановкой водоразборнаго крана, и во дворъ крестьянина Гогина съ постановкой такого-же крана.

**д. Н.-Ножухово**, Избылецкой вол. Конный колодезь глубиной 14 саж.; воды держится  $3\frac{1}{2}$  аршина; срубъ изъ сосноваго лѣса мѣрою въ просвѣтъ 2 арш. Вода изъ колодца поднимается помощью двухъ постоянныхъ желѣзныхъ бадей на веревкѣ.



**с. Меняшево**, Теряевской вол. Буровой колодець глубиной 199', а до горизонта воды отъ поверхности земли 189'. Вода найдена въ известнякахъ; обсадныя трубы  $d=4\frac{1}{2}"$ , выводныя и діаметръ насоса  $2\frac{1}{2}"$ .

**д. Мордовская**, Ярымовской вол. Ремонтъ бурового колодца выразился въ смѣнѣ цилиндра  $d=2\frac{1}{4}"$  на  $d=2\frac{1}{2}"$ ; опайкѣ фильтра  $d=2\frac{1}{2}"$  новой сѣткой и постановкѣ вмѣсто сабѣника футорки.

**с. Рыбино**, Ярымовской вол. Устроены прудъ, работы по которому выразились въ слѣдующемъ. Вынутый изъ пруда илъ, въ количествѣ 298 куб. саж., пошелъ на подсыпку и уширеніе плотины, а также и равеніе прилегающей мѣстности. Плотина длиной 60 саж., шириной 4 саж. съ двойными откосами. Верховой откосъ укрѣпленъ плетнями въ два ряда по дерновкѣ; низовой откосъ укрѣпленъ дерномъ. Въ плотинѣ заложенъ замокъ изъ глины, на длину 50 саж., шириной 0,50 саж. Для избытка весенней воды въ плотинѣ устроены водосливы, въ видѣ кювета, укрѣпленнаго дерномъ и плетневыми клетками со щебнемъ. Водосливъ шириной по верху 1,20 саж., по дну 0,30 саж. и высотой 0,30 саж. Для удобнаго разбора воды бочками устроены подъѣзды на дубовыхъ сваяхъ; длина подъѣзда 2 саж., ширина  $5\frac{1}{2}$  саж. Прудъ площадью 2000 кв. саж., при длинѣ разлива 72 саж.; емкостью 1660 куб. саж., при наибольшей глубинѣ 1,60 саж.

**д. Сухоблюдная**, Хвощевской вол. Устроены прудъ-копань, работы по которому выразились въ слѣдующемъ. Вынутая изъ пруда земля въ количествѣ 114 куб. саж. пошла на подсыпку и равеніи мѣстности. Берега пруда: передній на длину 16 саж. и бока на длину по 4 саж. укрѣплены бревенчатымъ срубомъ изъ 4—5 верш. соснового лѣса. Срубъ скрѣпленъ сосновыми сваями, черезъ каждыя двѣ сажени, схватками и якорными сваями. По остальной длинѣ боковыя стороны пруда укрѣплены дерномъ и плетнями. Задняя сторона пруда примыкаетъ къ болоту, поросшему лиственнымъ лѣсомъ. Для разбора воды бочками устроены подъѣзды, площадью  $2 \times 7$  кв. саж., замощенной камнемъ. Прудъ площадью 176 кв. саж., емкостью 211 куб. саж., при глубинѣ пруда 1,20 саж.

**д. Хабаровская**, Дуденевской вол. Вслѣдствіе осадки грунта напорная линія разорвалась и сдвинула съ фундамента таранъ. При ремонтѣ вставленъ новый кусокъ трубы и присоединенъ къ тарану, а таранъ поставленъ на исправленный фундаментъ. Кромѣ того, поставленъ у тарана кранъ, вмѣсто обратнаго клапана; поставленъ манометръ. Въ питательной линіи, на нижней половинѣ къ тарану, трубы  $d=3"$  замѣнены  $d=2"$ .

**д. Чудинова**, Временской вол. Буровой колодець глубиной 244'. Вода показалась въ мелкомъ пескѣ (прослоекъ камня) обсадныя трубы  $d=4\frac{1}{2}"$ .

#### Княгининскій уѣздъ.

**с. Вергизай**, Кочуновской вол. Ремонтъ верхняго пруда выразился въ подсыпкѣ осѣвшей плотины, укрѣпленіи выхода водосливной канавы плетнями и сръзкѣ затвора водослива на  $2\frac{1}{2}$  вершка для пониженія уровня воды въ прудѣ.



Ремонтъ нижняго пруда выразился въ подсыпкѣ бровки у плотины.

**с. Красноярская Пустынь**, Яковлевской вол. Расширеніе водопровода выразилось въ удлинении разводящей линіи и установкѣ концевой тумбы съ ведернымъ и бочечнымъ водоразборомъ; трубы уложены желѣзныя  $d=1\frac{1}{2}''$  на длину 115 саж. Сдѣлана ограда вокругъ бака и окрашена масляной краской.

Кромѣ того, осмотрѣны и исправлены двѣ ранѣ поставленныя тумбы; произведенъ ремонтъ деревяннаго трубопровода: 3 деревянныхъ трубы замѣнены такими-же новыми.

**д. Погорѣловскій Майданъ**, Яковлевской вол. Ремонтъ водопровода выразился въ исправлении водоразборной тумбы.

### Лукояновскій уѣздъ.

**д. Андреевка**, т-во 4 дом., Симбуховской вол. Копанный колодезь глубиной 4 саж.; срубъ изъ дубоваго лѣса, мѣрою въ просвѣтѣ  $1\frac{1}{2}$  арш. Воды въ колодезѣ до 3 сажень; вода поднимается воротомъ веревкой съ постоянной бадьей. Надъ колодеземъ устроены навѣсы; вокругъ колодца устроены кирпичный помостъ.

**с. Красная Поляна**, Большеполянской в. Ремонтъ пруда выразился въ подсыпкѣ осѣвшей плотины, въ количествѣ 3 куб. саж.

### Макарьевскій уѣздъ.

**с. Владимірское**, т-во 10 дом., той-же вол. Начать устройствомъ копаный колодезь; глубина колодца  $6\frac{1}{2}$  саж.; воды держится 3 арш. Срубъ колодца изъ сосноваго лѣса, мѣрою  $1\frac{1}{2}$  арш. въ просвѣтѣ.

**с. Лучиновка**, Воскресенской вол. Копанный колодезь глубиной  $6\frac{1}{2}$  саж.; срубъ колодца въ просвѣтѣ болѣе  $1\frac{1}{2}$  арш. изъ сосноваго лѣса. Вода поднимается оченомъ, веревкой съ ведерной бадьей; воды въ колодезѣ 2 арш.

### Нижегородскій уѣздъ.

**с. Б.-Ельня**, т-во 15 дом., той-же вол. Копанный колодезь глубиной 8,9 саж.; столбъ воды въ колодезѣ  $4\frac{1}{2}$  арш. Производится оборудованіе.

**с. Б.-Ельня**, т-во 20 дом., той-же вол. Копанный колодезь глубиной 8,7 саж.; столбъ воды въ колодезѣ 6 арш. Производится оборудованіе.

**д. Борцова**, т-во 11 дом., Сарлейской вол. Бетонный чанъ вмѣстимостью до 800 ведеръ, зарытъ въ землю; внутренняя часть оштукатурена; чанъ закрытъ деревянной крышкой. Назначеніе чана исключительно противопожарное.

**д. Бурцева**, Доскинской вол. Ремонтъ буроваго колодца заключался въ наръзкѣ новой рѣзбы у 2" выводныхъ трубъ; 2" цилиндръ замѣненъ  $1\frac{7}{8}''$  литымъ; фильтръ опаянъ новой сѣткой.

**с. Выползово**, Большепицкой вол. Ремонтъ буроваго колодца № 2



выразился въ нарѣзкѣ рѣзбы у 1" трубы, соединяющей серьги качка.

**с. Доскино**, той-же вол. Ремонтъ бурового колодца выразился въ замѣнѣ сработавшихся кожаныхъ манжетъ новыми ( $d=2\frac{3}{4}"$ ) и постановкѣ новой футорки ( $3" \times 1"$ ).

**с. Крутецъ**, Доскинской вол. Буровой колодець глубиной 253'. Для колодца использованы два водоносныхъ пласта, изъ которыхъ первый расположенъ на глубинѣ 63', а второй—154'. Горизонтъ воды въ колодцѣ расположенъ на 56' отъ поверхности земли. Вода найдена въ мергеляхъ. Обсадныя трубы  $d=4\frac{1}{2}"$ , а выводныя и діаметръ насоса  $2\frac{1}{2}"$ .

**д. Лапшлей**, Чернухинской вол. Переустроенный буровой колодець глубиной 109', а до горизонта воды 89'. Вода найдена въ мергеляхъ. Обсадныя трубы  $d=4\frac{1}{2}"$ , а выводныя и діаметръ насоса 3".

**с. Лукино**, 1-е общ., Алистѣвской вол. Устроенъ самоточный водопроводъ. Родники собраны въ бетонный колодець  $d=1\frac{1}{2}$  арш., откуда вода по желѣзн. трубамъ  $d=1"$ , на длину 150 саж., подается въ желѣзо-бетонный бакъ емкостью 1000 вед. Бакъ наполовину въ грунтѣ, а наружная часть засыпана землей, вмѣстѣ съ желѣзо-бетоннымъ перекрытіемъ. Изъ бака вода по желѣзнымъ трубамъ  $d=1\frac{1}{2}"$  на длину 71 саж. и  $d=2"$  на длину 44 саж. разведена по селу. На разводящей линіи, для разбора воды ведрами, поставлены 2 тумбы, которыя оборудованы въ бетонныхъ колодцахъ. Изъ бака устроена переполнительная линія, вода изъ которой направляется въ поглощающій колодець.

Кромѣ того, отъ разводящей линіи вода на разстояніе 8 саж. 1" трубами проведена въ домъ мѣстнаго священника, гдѣ поставленъ водоразборный кранъ.

**с. Маргуши**, Большеницкой вол. Ремонтъ водопровода выразился въ слѣдующемъ. Поднять осѣвшій на  $1\frac{1}{2}$  вершка бакъ до горизонтальнаго положенія; поставлены новыя прокладки въ таранѣ и бочечной тумбѣ у поршневого клапана; въ нижней тумбѣ поставленъ воздушный колпакъ и устроенъ кранъ къ нему.

**с. Мокрое**, Семетской вол. Ремонтъ водопровода выразился въ замѣнѣ срубного тумбового колодца бетоннымъ, замѣненъ поршневой клапанъ новымъ.

**д. Новая**, Печерской вол. Въ устроенномъ буровомъ колодцѣ на глубинѣ 125 фут. воды оказалось недостаточно, поэтому буреніе предложено продолжить до слѣдующаго водоноснаго пласта на глубину 280 футъ.

**Печерскіе Выселки**, Печерской вол. Ремонтъ водопровода выразился въ переустройствѣ переполнительной линіи изъ бака.

**с. Румянцево**, 1 и 2 общ., Сымбилейской вол. Устроенъ таранный водопроводъ. Имѣющіеся родники собраны при помощи дренажа изъ дубовыхъ пластинъ и хвороста въ 4 срубныхъ дубовыхъ колодца и деревянными трубами  $d=2\frac{1}{4}"-4"$  направлены въ водосборный бетонный колодець  $d=0,60$  саж. Общая длина деревянныхъ трубъ 150 саж. Изъ водосборнаго колодца вода по желѣзнымъ газовымъ трубамъ  $d=4"$ , на разстояніе 23 саж. и  $d=3"$ , на разстояніе  $25\frac{1}{2}$  саж. поступаетъ къ тарану, образуя паденіе



5 саж. Оработанная вода отъ тарана отводится по деревяннымъ трубамъ на разстояніе 15 саж. Отъ тарана № 6 В. вода подается по желѣзнымъ трубамъ  $d=1\frac{1}{2}$ " на высоту 40 саж. въ желѣзо-бетонный бакъ. На нагнетательной линіи длиной 660 саж. поставленъ воздушный козпакъ. Бакъ вмѣстимостью 4250 вед. съ желѣзо-бетоннымъ перекрытіемъ расположенъ на краю села, на 0,70 саж. врытъ въ грунтъ, а сверху грунта засыпанъ землей. Изъ бака проведена переполнительная линія изъ  $1\frac{1}{2}$ " трубъ на разстояніе 8 саж. подъ гору. Изъ бака на разстояніе  $89\frac{1}{2}$  саж. вода разведена желѣзными трубами  $d=2\frac{1}{2}$ " и 2" по селу, при этомъ первыхъ уложено  $53\frac{1}{2}$  саж., а вторыхъ 36 саж. На разводящей линіи поставлены въ бетонныхъ колодцахъ 2 тумбы, одна съ ведернымъ, а другая съ ведернымъ и бочечнымъ водоразборами. Таранъ подаетъ 2880 ведеръ воды въ сутки. Въ 1916 г. предполагается водопроводъ расширить и воду провести на всему селу.

**с. Спасъ-Зеленя-Горы**, Борисопольской вол. Ремонтъ двухъ буровыхъ колодцевъ выразился въ замѣнѣ кожаныхъ манжетъ у насоса новыми, и кромѣ того во второмъ колодцѣ произведена опайка фильтра новой сѣткой.

**с. Толмачово**, той-же вол. Устроены водопроводъ съ двумя таранами. Родники разработаны при помощи дренажа изъ дубовыхъ пластинъ и собраны въ дубовый срубной колодець  $2 \times 1\frac{1}{2}$  арш., откуда по деревяннымъ трубамъ  $d=3$ " на разстояніи 77,5 саж., вода поступаетъ въ бетонный колодець  $d=0,60$  саж. Изъ этого колодца вода по желѣзнымъ трубамъ  $d=3$ " на длину  $17\frac{1}{2}$  саж. и  $d=2$ " на 15 саж. поступаетъ къ первому тарану № 5, образуя паденіе 3 саж., съ подъемомъ воды къ баку на 26 саж. Оработанная вода отъ тарана направляется по деревяннымъ трубамъ  $d=3$ " на разстояніе  $56\frac{1}{2}$  саж., въ слѣдующій водосборный бетонный колодець  $d=0,60$  саж. Изъ этого колодца вода по желѣзнымъ трубамъ  $d=3$ " на длину 5 саж. и  $d=2$ " на длину 22 саж. поступаетъ ко второму тарану № 4, образуя паденіе 4,5 саж., съ подъемомъ воды къ баку на 32 саж. Нагнетательная линія отъ перваго тарана  $1\frac{1}{2}$ " желѣзными трубами, на длину 80 саж., подаетъ воду къ нагнетательной линіи втораго тарана, изъ  $1\frac{1}{2}$ " трубъ, протяженіемъ 297 саж., и поступаетъ въ дубовый бакъ на горѣ. На нагнетательной линіи поставленъ воздушный козпакъ. Изъ бака вмѣстимостью 5000 ведеръ, зарытаго на 0,70 саж. въ грунтъ, а сверху обсыпаннаго землей, вода отведена желѣзными  $d=2\frac{1}{2}$ " трубами на 30 саж. по улицѣ. Въ концѣ этой линіи поставлена въ бетонномъ колодцѣ тумба съ ведернымъ и бочечнымъ водоразборами. Въ 1916 году предполагено водопроводъ расширить и воду провести по всему селу.

### Семеновскій уѣздъ.

**с. Боръ**, Вольное пожарное общество. Въ цѣляхъ противопожарныхъ устроенъ бетонный колодець  $d=2$  арш. 10 вер., глубиной около 6 саж.; воды держится 2 арш. 10 вер. Около колодца помѣщается водонапорная



кирпичная башня, высотой 17 арш. шестигранной формы; ширина внутри  $9\frac{1}{2}$  арш. Въ водонапорной башнѣ на желѣзныхъ балкахъ помѣщается желѣзный чанъ  $d=8\frac{3}{4}$  арш. и высотой  $8\frac{3}{4}$  арш.

**д. Нобелево**, пожарная дружина. Построено два деревянныхъ чана, вмѣстимостью по 2000 ведеръ. Чаны съ кранами, на кирпичныхъ столбахъ. Одинъ поставленъ въ д. Кобелевъ, другой въ д. Ильинской.

**д. Орлова**, т-во 11 дом., Останкинской в. Начать устройствомъ копанный колодезь, предполагаемая глубина котораго 6 саж. Срубъ изъ сосноваго лѣса, круглой формы.

**д. Рогова**, 1 дом., Зиняково-Смольковской вол. Начать устройствомъ копанный колодезь; предполагаемая глубина колодца 5 саж.; срубъ изъ сосноваго лѣса.

### Сергачскій уѣздъ.

**с. Накино**, Итмановской вол. Начать устройствомъ прудъ. Произведенныя работы выразились въ слѣдующемъ. Изъ пруда вынуто ила въ количествѣ до 500 куб. саж., который пошелъ на подсыпку и уширеніе плотины, а также на устройство боковой плотины. Основная плотина длиной 50 саж., шириной 6,50 саж., боковая длиной 35 саж., шириной 3 саж. Въ основной плотинѣ, на мѣстѣ стараго водоспуска забить дубовый шпунтъ на длину 6 саж. и на глубину ниже дна пруда отъ 4 до 7 арш. и кромѣ того заложенъ замокъ изъ глины шириной 1,10 саж., высотой 2,45 саж.; замокъ въ остальной части плотины забить изъ глины на длину 55,70 саж., шириной 0,50 саж. Откосы основной плотины тройные, боковой четверные. Укрѣпленіе откосовъ предполагается дерномъ, фашинами и хворостомъ въ разетилку. Для избытка весенней воды въ плотинѣ устраивается водоспускъ изъ дубоваго лѣса. Длина водоспуска 7 саж., ширина 3 саж. и высота 1,70 саж. со щитами. Ниже водоспуска устраивается водобойный колодезь  $2 \times 3$  саж., глубиной 1 саж. Прудъ площадью 4500 кв. саж., при длинѣ заливанія 150 саж.; емкостью 2600 кубич. саж., при наибольшей глубинѣ 1,40 саж.

**д. Ройка**, Ветошкинской вол. Предполагалось исправить плотину, которая осѣла и въ одномъ мѣстѣ пропускала воду. Когда же приступлено было къ исправленію, крестьяне просили прекратить работы, т. к., по ихъ мнѣнію, прудъ въ исправности.

## ТЕХНИЧЕСКІЙ И ДЕНЕЖНЫЙ ОТЧЕТЫ ЗА 1914 ГОДЪ.

### 1) Техническій отчетъ.

На 1914 годъ въ производствѣ бюро имѣлось 176 ходатайствъ, подлежащихъ удовлетворенію. Изъ нихъ 106 по устройству колодезевъ и 70 по устройству прудовъ, водопроводовъ, разработкѣ родниковъ и пр. По многимъ изъ этихъ ходатайствъ, когда были составлены смѣты и предъявлены крестьянамъ, послѣдніе отказались отъ полученія ссуды.



Въ 1914 году Гидротехническомъ бюро выполнены слѣдующія работы. Закончены сооруженія, начатыя въ 1913 году,—1 пруда, 9 буровыхъ и 3 копанныхъ колодцевъ и въ одномъ мѣстѣ пробное буреніе. Выстроены вновь 6 прудовъ, 15 буровыхъ и 8 копанныхъ колодцевъ, 4 водопровода и въ 1-мъ мѣстѣ поставленъ желѣзо-бетонный резервуаръ при родникахъ и въ 1 колодцѣ поставленъ водоподъемникъ „Шень-Эллисъ“. Были начаты, но не закончены 1 прудъ, 6 буровыхъ, въ 1 мѣстѣ ремонтъ бурового колодца и 4 копанныхъ колодца. Кромѣ того, произведенъ ремонтъ 6 буровыхъ колодцевъ, 1 плотины, 2-хъ водопроводовъ и мелкіе добавочные расходы въ сооруженіяхъ 1913 года,—4-хъ водопроводахъ и 1-го пруда.

Работа по устройству прудовъ заключалась главнымъ образомъ въ очисткѣ ихъ отъ ила, исправленіи плотинъ и постройкѣ водопропускныхъ сооружений. Размѣры прудовъ колебались отъ 107 до 1700 кв. саж., емкостью отъ 100 тысячъ до 2-хъ миллионовъ ведеръ. Общая площадь прудовъ простирается до 5176 кв. саж., емкостью до  $4\frac{1}{2}$  миллионовъ ведеръ, при этомъ илу взято около 2-хъ тысячъ кубическихъ саженъ. При всѣхъ устроенныхъ прудахъ, для болѣе удобнаго разбора воды бочками, устроены деревянные подъѣзды. Стоимость прудовъ колеблется отъ 600 до 4300 рублей. Устроенные пруды предназначены, какъ для противопожарныхъ, такъ и сельско-хозяйственныхъ потребностей.

Буровые колодцы строились главнымъ образомъ въ мѣстахъ, гдѣ водоносный слой находится въ известнякахъ, которыхъ не могутъ пробить обыкновенные колодезники. Такимъ райономъ является нагорная часть губерніи. Глубина устроенныхъ буровыхъ колодцевъ колеблется отъ 86 до 294 футовъ, а общая глубина буровыхъ колодцевъ отчетнаго года выражается 4578 футовъ. Каждый колодецъ имѣетъ два ряда трубъ: обсадныхъ  $d=4\frac{1}{2}"$ , выводныхъ  $d=2\frac{1}{2}"$  или 3", съ діаметромъ насоса 2,  $2\frac{1}{2}"$ ,  $2\frac{3}{4}"$ . Подача воды производится при помощи рычажнаго механизма съ противовѣсомъ. Стоимость погонной сажени бурового колодца съ оборудованіемъ опредѣляется отъ 30 до 56 рублей.

Копанные колодцы строились преимущественно въ низменной части губерніи. Глубина ихъ колеблется отъ  $2\frac{1}{2}$  до  $10\frac{1}{2}$  саженъ, съ подачей воды помпой, или другимъ приспособленіемъ съ постоянными бадьями, —одной или 2-мя. Общая глубина копанныхъ колодцевъ отчетнаго года выражается въ 112 пог. саж. Копанные колодцы строились двухъ типовъ: круглые съ діаметромъ  $1\frac{1}{4}$ — $1\frac{1}{2}$  арш., изъ дерева или кирпича и квадратные въ просвѣтѣ отъ  $1\frac{1}{2}$  до  $1\frac{3}{4}$  арш., изъ сосноваго или дубоваго лѣса. Стоимость копанныхъ колодцевъ колебалась отъ 75 до 260 руб.

Группа построекъ, заключающаяся въ обдѣлкѣ родниковъ и устройствѣ водопроводовъ, является наиболѣе желательной, ибо сразу удовлетворяетъ хозяйственные потребности и противопожарныя. Всѣ устроенные водопроводы или таранные, или самоточные. Родники собраны при помощи бетонныхъ или срубныхъ колодцевъ и дренажа и направлены по желѣзнымъ или деревяннымъ трубамъ въ напорный бакъ, изъ котораго вода по желѣзнымъ трубамъ разведена по улицамъ. На разводящихъ



линіяхъ устроены тумбы съ бочечнымъ и ведернымъ водоразборами. При устройствѣ водопроводовъ отчетнаго года уложено трубъ деревянныхъ 95 погон. саж. и желѣзныхъ 1412 погон. саж. Стоимость устройства водопроводовъ колеблется отъ 1850 до 5800 рублей.

Кромѣ вышеописанныхъ работъ произведенъ ремонтъ главнымъ образомъ буровыхъ колодцевъ и водопроводовъ. Ремонтъ буровыхъ колодцевъ выражался въ исправленіи рабочихъ штангъ, смѣнѣ муфтъ и кожанныхъ манжетъ; при ремонтѣ водопроводовъ исправлялись краны у водоразборныхъ тумбъ и баковъ. Значеніе раціональнаго ухода за сооружениями, выстроенными при помощи земства, бюро учитывало давно, но только съ 1913 года удалось поставить это дѣло, образовавъ особый фондъ, пополняемый ежегодными ассигнованіями.

Помимо строительныхъ работъ, бюро выполнило значительную работу по составленію проектовъ и смѣтъ для сельскихъ обществъ, товариществъ, уѣздныхъ земствъ, городовъ и частныхъ лицъ съ командированіемъ технического персонала на мѣста. Такихъ проектовъ и смѣтъ составлено на сумму до 200 тысячъ рублей.

Въ теченіе 1914 года продолжались подготовительныя работы по гидротехническому изслѣдованію, начатыя въ мартѣ 1913 года. Результатомъ ихъ явились печатныя работы: „Справочникъ по водоснабженію селеній въ Нижегородской губерніи“, „Обводненіе и неустойчивость урожаевъ Нижегородской губерніи“, „Барометрическое нивелированіе“, „Водомѣры для опредѣленія расходовъ воды въ ключахъ, ручьяхъ и пр.“, „Неустойчивость рельефа Нижегородской губерніи“, а также собранный и обработанный матеріалъ въ видѣ чертежей, картъ и проч., необходимый при работахъ самаго изслѣдованія. Съ іюля сдѣланы были приготовленія для производства самихъ работъ по изслѣдованію, но инженеръ, ведущій непосредственно эти работы, былъ призванъ въ дѣйствующую армію. Это обстоятельство, а также и то, что эти работы не имѣютъ характера неотложныхъ задачъ, рѣшено было сократить, а начатыя уже закончить съ такимъ расчетомъ, чтобы впослѣдствіи возможно было безъ особыхъ затрудненій ихъ продолжить. На 1915 годъ оставленъ только одинъ техникъ.

Дѣятельность Гидротехническаго бюро за отчетный годъ была нѣсколько сокращена. Сокращеніе выразилось въ томъ, что предполагалось закончить начатыя сооружения, не начиная новыхъ послѣ 25 іюля, хотя и намѣченныхъ къ постройкѣ въ 1914 году. Сокращеніе и уменьшеніе количества работъ вызвано также и призывомъ 6 человекъ изъ служащихъ бюро въ дѣйствующую армію\*) и трудностью замѣнить ушедшихъ новыми служащими, являвшимися не всегда опытными.

\*) Впослѣдствіи двое были освобождены.



## Гидротехническія работы въ 1914 году.

№ п/п	Названіе селеній и волостей.	Родъ соору-женій.	Деньги затраченныя.		Примѣчаніе.
			Земст-вомъ.	Крест. и учред.	
			руб. к.	руб. к.	
Ардатовскій уѣздъ.					
1	с. Ивановское, той же вол.	ремонтъ буров. кол.	17 07	5 —	
2	с. Польш-Пчалово, 1-е О-во Пчаловской вол. . . . .	буров. кол. гл. 203 ф.	932 64	40 —	строится.
3	д. Разгильдѣва, Орѣховск. вол. . . . .	прудъ.	50 —	— —	строится.
4	с. Стексово, земская боль-ница. . . . .	ремонтъ буров. кол.	4 80	— —	
5	с. Чуварлейка, 2-е О-во Котовской вол. . . . .	копан. кол. гл. 10,45 саж.	150 —	50 —	
Арзамасскій уѣздъ.					
1	с. Б. Аратъ, Т-во 30 дом. Аратской вол. . . . .	буров. кол. гл. 161 ф.	747 76	50 —	
2	с. Б. Аратъ, Т-во 25 дом. Аратской вол. . . . .	буров. колод.	3 20	40 —	строится.
3	с. Б. Печерки, 2-е О-во Анненковской вол. . . . .	ремонтъ буров. колодца.	22 43	3 —	
4	с. Воронцово, 4-е О-во Гарской вол. . . . .	прудъ пл. 760 кв. саж.	1294 51	77 —	
5	с. Воронцово, 1-е, 2-е, 3-е и 4-е О-ва Гарской вол.	прудъ площад. 1460 кв. саж.	4096 11	187 —	
6	с. Измайловка, земская боль-ница . . . . .	буров. кол. гл. 129 ф.	592 83	437 —	
7	с. Костянка, земская боль-ница . . . . .	буров. кол. гл. 295 фут.	26 02	500 —	строится.
8	с. Морозовка, Вадекой вол.	буров. кол. гл. 152½ фут.	628 98	32 —	въ 1913 г. 157 р. 18 к.
9	д. Петлина, 2-е О-во Гарской вол. . . . .	переустр. бур. кол. гл. 77½ ф.	212 42	100 —	до 1913 г. 513 р. 92 к.
10	д. Петлина, 1-е О-во Гарской вол. . . . .	буров. кол. гл. 86 фут.	459 23	38 —	въ 1913 г. 155 р. 34 к.
11	д. Пологовка, Мотовилов. вол. . . . .	буров. кол. гл. 132,5 фут.	303 05	40 —	строится.
12	с. Саблуково, Гарской вол.	прудъ пл. 1700 кв. саж.	1529 45	150 —	
13	с. Смирново, той же вол. 2-е О-во . . . . .	ремонтъ плот.	14 40	— —	



14	с. Холостой Майданъ, Т-во 29 д. Гарской вол. . . . .	буров. кол. гл. 111 фут.	631 81	50	—
15	с. Холостой Майданъ, Т-во 54 д. Гарской вол. . . . .	буров. кол. гл. 126, 7 ф.	687 42	40	—
16	с. Чапары, Т-во 40 дом. Анненковской вол. . . . .	буров. кол. гл. 216 ф.	1051 46	50	—

*Балахнинскій уѣздъ.*

1	Балахна, Патронатъ ду- шевно-больныхъ . . . . .	ремонтъ буров. колодца.	1 55	—	—	строится.
2	д. Высокова, 14 д. Козин- ской вол. . . . .	кирпич. колод.	75	—	15	строится.
3	д. Высокова, 12 д. Козин- ской вол. . . . .	кирпич. колод.	150	—	10	—
4	д. Копнино, 1-ое О-во Боль- шеслопинской вол. . . . .	копан. колод.	175	—	10	строится.
5	д. Кастихина, Катунск. вол.	копан. кол. гл. 5, 66 саж.	120	—	47	—
6	д. Кудряцева, 6-е О-во Николо-Погостинск. вол.	копан. кол. гл. 6, 57 саж.	50	—	5	въ 1913 г. 130 р.
7	с. Мысы, той же вол. . . . .	копан. кол. гл. 4, 86 саж.	200	—	62	—
8	д. Рѣшетникова, 4-е О-во Городецкой вол. . . . .	пробное буре- ние гл. 280 ф.	49 09	—	10	въ 1913 г. 511 р. 70 к.
9	д. Сосновская у болота, Ки- рюшинской вол. . . . .	копан. кол. гл. 7, 5 саж.	200	—	30	—

*Васильскій уѣздъ.*

1	с. Быковка, 2-е О-во той- же волости . . . . .	жельзо-бетонн. колода.	300	—	66	—
2	с. Быковка, Т-во 22 д. 2-го О-ва Быковской вол. . . . .	копанный кол. глуб. 7 саж.	120	—	15	—
3	с. Быковка, Т-во 12 дом. 2-го О-ва Быковской вол.	копанный кол. глуб. 8 саж.	150	—	12	—
4	г. Василь, Земская боль- ница . . . . .	буровой колод. гл. 198 фут.	653 56	—	400	—
5	с. Вазьянка, Прудинск. вол. . . . .	разработка род- никовъ.	9 53	—	—	не оплаченный расходъ 1913 г.
6	с. Вортынецъ, той-же вол.	переустр. бур. кол. гл. 101 ф.	164 26	—	10	—
7	с. Вортынецъ, той-же вол.	буров. кол. гл. 184 ф.	77 98	—	40	въ 1913 г. 646 р. 34 к.



*Горбатовский уездъ.*

1	д. Александровка, Елизар. вол. . . . .	бур. колод. гл. 233 ф.	918 98	75	въ 1913 г. 175 руб.
2	д. Баркино, О-во Ерипова, Теряевской вол. . . . .	Переустр. нач. копан. кол. на бур. гл. 189 ф.	829 60	50	въ 1913 г. 300 руб.
3	д. Ильино, Ворем. вол. 1-е 2-е и 3-е О-ва . . . . .	прудь площад. 723 кв. саж.	25 25	—	не оплаченный расходъ 1913 г.
4	д. Калининна, Дятковск. вол.	бур. кол. гл. 140 фут.	893 48	100	
5	д. Ключизы, Хвощевск. в.	ремонтъ водопровода.	28 69	30	
6	д. Мордовская, Ярымовск. вол. . . . .	буров. кол. гл. 294 фут.	1196 20	75	
7	д. Марфино, Лъсуновской вол. . . . .	копан. кол. гл. 18 саж.	30 —	5	въ 1913 г. 150 р.
8	д. Меяшево, Теряевск. вол.	буровой колод.	78 85	15	строится.
9	д. Натальяина, Пашигор. в.	буров. кол. гл. 140 фут.	638 18	50	въ 1913 г. 159 р. 30 к.
10	д. Новинки, Хвощевск. вол.	буров. кол. гл. 133 фут.	657 35	40	
11	с. Пашигорево, 3-го и 2-го О-въ Пашигоревской вол.	буров. кол. гл. 112 фут.	569 07	50	
12	д. Хабарская, 1-е и 2-е О-ва Дуденевской вол. .	водопр. тарантъ	4243 49	1560	
13	с. Шарголи, 2-е О-во Хвощевск. вол. . . . .	буров. кол. гл. 176 фут.	928 72	50	

*Княгининский уездъ.*

1	с. Вергизай, 1-е, 2-е и 3-е О-ва Кочуновской вол.	обдѣлка родн. съ устр. 2 пруд. пл. 4380 и 621 кв. с.	1153 34	320	въ 1913 г. 2919 р. 68 к. разработка родн. и устройство нижн. пр.
2	д. Красноярская Пустынь, Яковлевск. вол. . . . .	водопроводъ.	7 55	—	
3	д. М. Кемары, Б. Кемарск. вол. . . . .	водопроводъ.	6 —	—	не оплач. расх. 1913 г.
4	д. Погорѣловскій Майданъ, Яковлевской вол. . . . .	водопроводъ.	12 —	—	

*Лукояновский уездъ.*

1	с. Красная Поляна, Б. Полянской вол. . . . .	прудь пл. 418 кв. саж.	573 95	55	
2	Обуховскій хуторъ Губернскаго земства . . . . .	ремонтъ буров. колодца.	39 73	—	



*Нижнегородскій уѣздъ.*

1	с. Б. Ельня, Т-во 15 дом. той же вол. . . . .	копан. кол. гл. 8, 90 саж.	160	10	строится.
2	с. Б. Ельня, Т-во 20 дом. той же вол. . . . .	копан. кол. гл. 8, 70 саж.	150	10	строится.
3	с. Б. Доскино, Доскинской вол. . . . .	ремонтъ буров. колодца.	— 70	2	
4	д. Выпозово, Большениц- кой вол. . . . .	2 бур. кол. гл. 98 и 244 фут.	1770 11	40	
5	д. Вершинина, Чернухин- ской вол. . . . .	ремонтъ водо- провода.	32 55	15	
6	с. Горышкино, Елховской вол. . . . .	переустр. бур. кол. гл. 126 ф.	60 93	18	
7	с. Крутець, Доскинской в.	буров. кол. гл. 36 фут.	7 50	30	строится.
8	д. Кузьминка, Т-во 10 дом. Печерской вол. . . . .	оборудов. коп. кол. водоп.	188 90	14	
9	с. Маргуши, 1-е и 2-е О-ва Большеницкой вол. . . . .	водопр. тарант	3210 08	960	
10	с. Мокрое, 1-е О-во Малой ст. Семетской вол. . . . .	обдѣлка родни- ковъ.	1542 23	300	
11	с. Ново-Ликтево, той-же вол. . . . .	водопроводъ.	3001 50	240	
12	д. Новая, Печерской вол. .	ремонтъ буров. колодца.	6 85	2	
13	с. Спасъ Зеленя Горы. Борис. вол. . . . .	2 бур. кол. гл. 90 и 114 фут.	898 93	100	въ 1913 г. 104 р. 10 к.

*Семеновскій уѣздъ.*

1	с. Городищи, Т-во 17 дом. Юрасовской вол. . . . .	копан. кол. гл. 3, 55 саж.	25	28	въ 1913 г. 125 руб.
2	д. Лямиха, Т-во 4 дом. Хвостиковской вол. . . . .	копан. кол. гл. 4, 50 саж.	75	25	

*Сергачскій уѣздъ.*

1	с. Столбищи, Б.-Андошов- вол. . . . .	два пруда на. 107 и 110 кв. саж. съ дерев. водосл.	3569 46	75	
---	--	---	---------	----	--

Всего 72 ходатайства на сумму . . 43491 73 6965  
50456 р 73 к.



## 2) Денежный отчетъ.

## Отчетъ о выполненіи прихода-расходной смѣты за 1914 годъ.

№ счѣ- товъ по кн. Гл. Бухг.	Названіе статей.	Ассигнова- но по смѣтѣ и въ 1914 г. по- ступило.		Израсходо- вано въ 1914 году.		Противъ смѣты.			
						Болѣе.		Менѣе.	
331	Жалованье: Завѣд. Гидр. Бюро . . . . .	3000	—	3000	—	—	—	—	—
332	„ Пом. Завѣд. Гидр. Бюро . . . . .	1800	—	1800	—	—	—	—	—
333	„ Техникамъ . . . . .	3000	—	2233	32	—	—	766	68
334	„ Младшему технику . . . . .	900	—	1000	—	100	—	—	—
335	„ Старшему бур. маст. . . . .	1000	—	1000	—	—	—	—	—
336	„ Буров. мастерамъ . . . . .	1800	—	1499	—	—	—	301	—
337	„ Помощи. буров. маст. . . . .	900	—	810	—	—	—	90	—
338	„ Десятиникамъ . . . . .	2700	—	1708	33	—	—	991	67
339	„ Чертежнику . . . . .	600	—	496	66	—	—	103	34
340	Увеличеніе штата гидротехнич. персонала для нуждъ Уѣздныхъ Земствъ . . . . .	2700	—	2028	24	—	—	671	76
341	Жалованье: Завѣд. Складами . . . . .	840	—	840	—	—	—	—	—
342	„ Слесарю и хран- ителю склада буров. матер. и инструмен- товъ . . . . .	600	—	645	—	45	—	—	—
343	„ Дѣлопроизводителю . . . . .	900	—	900	—	—	—	—	—
344	„ Старшему писцу . . . . .	480	—	480	—	—	—	—	—
345	„ Младшему писцу . . . . .	360	—	378	33	18	33	—	—
346	„ Временнымъ служа- щимъ . . . . .	2360	—	1888	66	—	—	471	34
347	„ Сторожу . . . . .	240	—	240	—	—	—	—	—
348	Разѣзды и суточное довольствіе . . . . .	5100	—	6141	24	1041	24	—	—
349	Канцелярскіе и почтовые расходы . . . . .	672	20	671	52	—	—	—	68
350	Приобрѣтеніе технической лите- ратуры и геодезическихъ ин- струментовъ . . . . .	400	—	259	31	—	—	140	69
351	Приобрѣтеніе и ремонтъ буровыхъ инструментовъ . . . . .	1000	—	2813	98	1813	98	—	—
352	Буровыя изысканія питьевой воды . . . . .	500	—	500	—	—	—	—	—
353	Въ фондъ на ремонтъ гидротех- ническихъ сооружений . . . . .	1500	—	1500	—	—	—	—	—
ИТОГО . . . . .		33352	20	32833	59	3018	55	3537	16

Въ общемъ менѣе на: 518 р. 61 к.



Выполненіе смѣты отчетнаго года закончилось въ общемъ остаткомъ въ 518 руб. 61 коп. Что касается расходовъ по отдѣльнымъ счетамъ, то остатки и перерасходы по нимъ объясняются нижеслѣдующими обстоятельствами.

**По сч. № 333.** Остатокъ въ 766 руб. 68 коп. образовался вслѣдствіе замѣщенія одной должности техника лишь съ 1 апрѣля, и одной—съ меньшимъ окладомъ жалованья, чѣмъ по смѣтѣ.

**По сч. № 334.** Перерасходъ въ 100 руб. вызванъ увеличеніемъ на эту сумму сверхъ смѣты жалованья младшему технику.

**По сч. № 336.** Остатокъ въ 301 руб. объясняется неполнымъ годомъ службы буровыхъ мастеровъ, вслѣдствіе сокращенія съ августа мѣсяца буровыхъ работъ по военнымъ обстоятельствамъ.

**По сч. № 337.** Остатокъ въ 90 руб. получился отъ замѣщенія должностей помощниковъ буров. мастеровъ не съ начала года.

**По сч. № 338.** Остатокъ въ 991 руб. 67 коп. объясняется незамѣщеніемъ въ 1914 году должности десятичника (по укрѣпленію овраговъ), предусмотрѣнной смѣтой, съ окладомъ жалованья 900 руб. въ годъ, и тѣмъ, что одинъ десятичникъ началъ службу не съ начала года.

**По сч. № 339.** Остатокъ въ 103 руб. 34 коп. получился вслѣдствіе приглашенія чертежника на службу съ меньшимъ окладомъ жалованья, чѣмъ по смѣтѣ.

**По сч. № 340.** Остатокъ въ 671 руб. 76 коп. объясняется небольшимъ, сравнительно, спросомъ технического персонала Губернскаго Земства Уѣздными Земствами.

**По сч. № 342.** Перерасходъ въ 45 руб. вызванъ увеличеніемъ съ апрѣля мѣсяца жалованья слесарю, на 5 руб. въ мѣсяцъ.

**По сч. № 345.** Перерасходъ въ 18 руб. 33 коп. объясняется также увеличеніемъ жалованья младшему писцу.

**По сч. № 346.** Остатокъ въ 471 руб. 34 коп. получился отъ незамѣщенія нѣкоторыхъ вакансій временныхъ десятичниковъ за сокращеніемъ съ августа мѣсяца гидротехническихъ работъ по военнымъ обстоятельствамъ.

**По сч. № 348.** Перерасходъ въ 1041 руб. 24 коп. объясняется невозможностью предусмотрѣть смѣтой точные размѣры расходовъ по разѣздамъ, которые, обыкновенно, производятся въ предѣлахъ дѣйствительной необходимости.

За счетъ этого кредита въ 1914 году сдѣлано разѣздовъ на лошадяхъ 16.063 версты и израсходовано: на оплату прогоновъ 885 р.; на проѣздъ на пароходахъ 189 руб. 32 коп.; на проѣздъ по желѣзн. дорогѣ 409 руб. 55 коп.; на извозчикахъ 321 руб. 58 коп.; на носильщиковъ 69 руб. 60 коп.; выдано суточныхъ 4183 р. и израсходовано на другіе мелкіе расходы 83 руб. 19 коп. Итого 6141 руб. 24 коп.

**По сч. № 349.** Остатокъ въ 68 коп. объясняется тѣмъ же, что и по счету № 348.



По сч. № 350. Остатокъ въ 140 руб. 69 коп. объясняется тѣмъ же, что и по счетамъ за №№ 348 и 349.

За счетъ кредита по этому счету израсходовано: 96 руб. 89 коп. на техническую литературу; 65 руб. 39 коп. на геодезическіе инструменты; 65 руб. на покупку фотографического аппарата и 32 руб. 03 коп. на матеріалы по фотографіи, итого 259 руб. 31 коп.

По сч. 351. Перерасходъ въ суммѣ 1813 р. 98 к. вызванъ необходимостью довести буровой инструментъ до извѣстнаго числа комплектовъ, въ связи съ полученными отъ Правительства ассигнованіями на улучшение питьевыхъ источниковъ.

По сч. 353. Весь кредитъ, въ суммѣ 1500 рублей, перенесенъ въ специальный счетъ № 165, Отд. XII—1914 года, на образованіе фонда на ремонтъ гидротехническихъ сооружений.

По сч. №№ 331, 332, 335, 341, 343, 344, 346 и 352. Кредиты использованы безъ остатковъ и перерасходовъ.

## О Т Ч Е Т Ъ

о движеніи суммъ по фонду на улучшеніе водоснабженія за 1914 г.

	Состояло на 1-е января 1914 г.		Въ теченіе 1914 г.				Состоитъ на 1-е января 1915 г.	
			Прибыло.		Убыло.			
1) Наличными деньгами . . . . .	42523	57	11335	23	40000	36	13858	44
2) Долгами къ полученію, по фонду состоящими: а) изъ матеріаловъ, пріобрѣтенныхъ на складъ; б) изъ без- <sup>о</sup> п-хъ ссудъ, выданныхъ на- селенію на улучшеніе источн. водоснабженія и в) изъ авансо- выхъ суммъ . . . . .	145974	24	57357	61	40360	51	162971	34
					Итого .		176829	78

**Поясненіе:** Въ графѣ „Прибыло“ наличными деньгами значатся нижеслѣдующія суммы: 1) Пособіе въ 9500 руб., полученное отъ Отд. Земел. Улучшеній въ возмѣщеніе произведенныхъ въ 1913 и 1914 г.г. расходовъ земства по гидротехническому изслѣдованію губ., 2) 484 руб., полученные отъ Ниж. Упр. Земл. и Госуд. Имущ. въ возвратъ расходовъ по командировкѣ въ 1913 году въ распоряженіе Управл. земскаго бурового мастера; 3) 102 руб. 35 коп., полученные отъ Книжн. Склада за изготовленныя для него карты уѣздовъ Ниж. губ.; 4) 132 руб. 52 к.—стоимость возвращенныхъ на складъ матеріаловъ изъ буровой скважины въ дер. Озинкахъ, Бал. у.; 5) 243 р. 42 коп.—стоимость ранѣе незаприходованныхъ матеріаловъ, оказавшихся при повѣркѣ на складѣ и на рукахъ у техниковъ и буров. мастеровъ; 6) начисленія на матеріалы, поставленные на сооруженія и на проданные изъ склада, а также за изготовленіе въ мастерской бюро фильтровъ и проч.—872 р. 94 коп.



Въ графѣ „Убыло“ „наличными деньгами“ нижеслѣдующіе расходы:

1) безвозвратныхъ пособій—11588 р. 42 к. и без-<sup>0</sup>/<sub>0</sub>-хъ ссудъ, въ суммѣ 16847 руб. 10 коп., выданныхъ населенію на устройство источниковъ водоснабженія; 2) расходовъ на гидротехническое изслѣдованіе губерніи—9246 руб. 53 коп.; 3) расходовъ по взысканію черезъ судъ просроченныхъ долговъ по без-<sup>0</sup>/<sub>0</sub>-мъ ссудамъ на улучшеніе водоснабженія—1267 р. 27 к.; 4) аванса, выданнаго Присяжному Повѣренному В. Б. Филатову на расходы по порученнымъ ему земствомъ судебнымъ искамъ — 150 руб.; 5) списаны излишніе заприходованныя суммы за старые матеріалы, поступившіе въ складъ изъ прежнихъ сооружений—595 руб.; 6) неправильно показанные наличностью на 1 янв. 1914 г. матеріалы, бывш. въ деревн. Межуйкахъ, Семен. у.—185 руб. 63 коп. и возвращенные въ 1913 году землевладѣльцемъ Сперанскимъ—74 руб. 30 коп. и проданные въ 1913 году Лукину—8 руб. и 6) мелкихъ расходовъ по складу 38 р. 11 к.

## О Т Ч Е Т Ъ

о движеніи суммъ по фонду на ремонтъ гидротехническихъ сооружений  
за 1914-й годъ.

	Состояло на 1-ое января 1914 года.		Въ теченіе 1914 г.				Состоитъ на 1-е января 1915 года	
			Поступи- ло.		Израсхо- довано.			
Фондъ на ремонтъ гидротехниче- скихъ сооружений . . . . .	1127	91	1500	—	201	12	2426	79
Итого . . .	1127	91	1500	—	201	12	2426	79

Въ 1914 году за счетъ этого фонда произведены мелкіе ремонты въ 10-ти сооруженіяхъ, а именно: *буровыхъ колодцевъ*—въ дер. Новой, Ниж. у. на 6 р. 85 коп.; въ с. Горышкинѣ, Нижег. у., на 60 р. 93 коп.; во 2-мъ общ. с. Большихъ Печерокъ, Арз. у. на 22 руб. 43 коп.; въ с. Б. Доскинѣ, Ниж. у. на 70 коп.; въ с. Ивановскомъ, Ардат. у., на 17 р. 07 коп. и въ дер. Бурцевѣ, Ниж. у. на 5 р. 50 коп.; *водопроводовъ*—въ дер. Вершининѣ, Нижег. у. на 32 руб. 55 коп.; въ дер. Ключищахъ, Горб. у. на 28 р. 69 коп. и въ дер. Погорѣловскомъ Майданѣ, Княгин. у.—на 12 р. и *пруды* въ с. Смирновѣ, Арзам. у. на 14 р. 40 к., а всего на сумму 201 р. 12 коп.





## О Т Ч Е Т Ъ

о движеніи долговъ къ полученію по фонду на улучшеніе водоснабженія за 1914 годъ.

	На 1-е января 1914 года состояло.		Въ теченіе 1914 г.				На 1-е января 1915 года состоятъ.	
			Прибыло.		Убыло.			
А) Матеріалы по складу Гидротехническаго бюро при Губернской Управѣ . . . . .	12363	64	24546	94	19480	46	17430	12
По без- <sup>о/о</sup> /о-мъ ссудамъ, выданнымъ на устройство:								
Б) Водохранилищъ, водопроводовъ и др. источниковъ водоснабженія съ противопожарными цѣлями . .	101737	86	18650	35	*) 14760	24	105627	97
В) Колодцевъ и друг. питьевыхъ источниковъ, устроенныхъ съ санитарною цѣлью . . . . .	31872	74	14010	32	*) 6119	81	39763	25
Г) Авансовыми суммами . . . . .	—	—	150	—	—	—	150	—
Итого . . .	145974	24	57357	61	40360	51	162971	34

Примѣчаніе:—\*) Въ 1914 году поступило 15275 р. 17 к. добровольно, а 5604 р. 88 к.—черезъ судъ.

## О Т Ч Е Т Ъ

о состояніи склада матеріаловъ и инструментовъ за 1914 годъ.

	Состояло въ складѣ на 1-е января 1914 года.		Въ теч. 1914 г. поступ. вновь.		Итого.		Въ теч. 1914 г. израсходовано.		На 1-е января 1915 г. состоятъ въ складѣ	
Матеріаловъ . . . . .	12929	27	26441	02	39370	29	21329	86	*) 18040	43
Инструментовъ . . . . .	9806	40	3765	29	13571	69	528	96	*) 13042	73
Итого . . .	22735	67	30206	31	52941	98	21858	82	31083	16

Примѣчаніе: \*) Въ томъ числѣ матеріаловъ и инструментовъ, вышедшихъ по тѣмъ или инымъ причинамъ изъ употребленія:

- 1) Матеріаловъ на . . . 918 руб. 04 коп.
- 2) Инструментовъ на . . . 911 руб. 38 коп.



# О Т Ч Е Т Ъ

по складу пожарныхъ инструментовъ

съ 1-го Января 1914 по 1-е Января 1915 г.

Къ 1-му Января 1914 г. складомъ было получено на покупку пожарныхъ инструментовъ изъ кассы Управы 49117 р. 24 к. и прибыль, полученная отъ операций по продажѣ инструментовъ . . . . . 5812 р. 50 к.

Кромѣ того, въ теченіе отчетнаго года за счетъ склада уплачено кассой Управы фирмамъ за выписанные у нихъ огнегасительные снаряды:

Акціонерному обществу „Густавъ Листъ“ . . . . .	5652 р. 59 к.
Т./Д. „А. Стрементаревъ съ С-ми“ . . . . .	6410 р. 36 к.
Акціонер. общ. Лангензиценъ и К-о . . . . .	1684 р. 38 к.
С. І. Сонину . . . . .	1416 р. 45 к.
І. И. Гутманъ . . . . .	1872 р. 98 к.
Т./Д. Я. И. Какюковъ съ С-ми за пенъковые пожарные рукава . . . . .	2452 р. 10 к.
Ламонову за то же . . . . .	47 р. 70 к.
Элухенъ за то же . . . . .	156 р. 60 к.
Т-ву „Проводникъ“ за резиновые рукава . . . . .	101 р. 29 к.
Жалованье рабочимъ при складѣ . . . . .	161 р. „ к.

Гонораръ за взысканіе долговъ судеб. порядкомъ:

Присяжному повѣренному Филатову . . . . .	136 р. 4 к.
Ему-же въ возвратъ израсходов. изъ своихъ средствъ . . . . .	47 р. 1 к.
Судебному Бюро . . . . .	34 р. 72 к.
Балахнинской Уѣзд. Зем. Управѣ . . . . .	4 р. 68 к.
Васильской „ „ „ . . . . .	12 р. — к.
На переводъ денегъ черезъ Банкъ . . . . .	1 р. 45 к.
Покупку садовой трубы изъ Инвентаря Управл. . . . .	29 р. — к.

На провозъ огнегасит. снарядовъ:

Губернской Управой . . . . .	190 р. 3 к.
Уѣзд. Управами: Ардатовской . . . . .	3 р. 10 к.
Сергачекской . . . . .	3 р. 15 к.

Израсходовано завѣд. складомъ на ремонтъ снарядовъ и другія надобности и поѣздку въ Москву для закупки пожарн. трубъ . . . . . 50 р. 74 к.

Выписаны въ расходъ излишне заприходованные:

съ монтера Дорофеева изъ его пенсіон. вычетовъ . . . . .	14 р. 40 к.
общ. кр-нъ дд. Емелина, Пѣтухова и Лалакина . . . . .	29 р. 96 к.
Сергачекской Управой . . . . .	„ р. 20 к.



Уплачено страховому капиталу за паровую машину, купленную для Сормовскаго пож. общ.	800 р. — к.
Всего складомъ получено . . .	70429 р. 17 к.
и прибыль . . . . .	5812 р. 50 к.
Въ теченіе отчетнаго года поступило въ уплату этого долга за проданные огнегасит. снаряды . . . . .	17335 р. 13 к.
(въ томъ числѣ пени по Губер. складу 483 р. 55 к.	
0/0 . . . . .	45 р. 96 к.
Судеб. и за веденіе дѣла издержекъ . . . . .	9 р. 23 к.
Къ 1-му января 1915 г. Складъ остался долженъ:	
касѣ Управы . . . . .	53094 рр. 4 к.
и фирмамъ:	
Акціонерному обществу „Густавъ Листъ“ . . . . .	4665 р. 13 к.
„ „ „Лангензипенъ и К-о“ . . . . .	289 р. 52 к.
Т./Д. „А. Стрементаревъ съ С-ми“ . . . . .	1669 р. 83 к.
Г. И. Гутманъ . . . . .	150 р. — к.
С. И. Соницу . . . . .	182 р. — к.
Т-ву Россійско-Американской резинов. мануфактуры „Треугольникъ“ . . . . .	11 р. 3 к.
Итого . . . . .	60061 р. 55 к.
и сверхъ того полученной прибыли 6127 р. 18 к.	

*Счетъ прибыли.*

Перешло отъ 1913 года . . . . .	5812 р. 50 к.
Поступило въ 1914 г.	
Пени . . . . .	483 р. 55 к.
0/0 0/0 . . . . .	45 р. 96 к.
Судебныхъ издержекъ . . . . .	9 р. 23 к.
40/0 начисленія . . . . .	705 р. 51 к.
Наложено на расходы по отправкѣ инструментовъ . . . . .	28 р. 95 к.
Ошибочно заприходованные долги съ Сормовскаго пожар. общества . . . . .	300 р. — к.
Съ Гордѣвской дружины . . . . .	30 р. — к.
Излишне оказавшихся снарядовъ . . . . .	9 р. 93 к.
ИТОГО . . . . .	7425 р. 63 к.

Изъ этой прибыли израсходовано:

Рабочимъ при складѣ . . . . .	161 р. — к.
Гонораръ за взысканіе долговъ судеб. поряд. . . . .	234 р. 45 к.
Переводъ денегъ черезъ Банкъ . . . . .	1 р. 45 к.
Ремонтъ снарядовъ и поѣздка въ Москву для покупки трубъ . . . . .	50 р. 74 к.
Излишне заприходованные долги . . . . .	44 р. 56 к.
Уплачено Страховому капиталу неправильно заприходованные по пожар. складу . . . . .	800 р. — к.



Израсходовано Уѣздными Управами на про-

возъ снарядовъ . . . . . 6 р. 25 к.

ИТОГО . . . . . 1298 р. 45 к.

*Счетъ огнегасительныхъ снарядовъ.*

Къ 1-му Января 1914 г. оставалось инструментовъ въ Губернскомъ складѣ на . . . . .	8166 р. 50 к.
Въ теченіе отчетнаго года выписано отъ фирмъ и возвращено обратно покупателями Акц. общ. „Густавъ Листъ“ 52 трубы на . . . . .	8918 р. 43 к.
Лангензиценъ и К <sup>о</sup> 6 трубъ на . . . . .	827 р. 85 к.
Урлаубъ . . . . . 1 „ „ . . . . .	122 р. 64 к.
Т./Д. „А. Стрементаревъ съ С-ми“ 21 „ „ . . . . .	5131 р. 10 к.
Гутмана . . . . . 17 „ „ . . . . .	2267 р. 47 к.
Сонина . . . . . 7 „ „ . . . . .	1172 р. 80 к.
Брандспойтовъ, гидронультовъ и др. прин. къ трубамъ . . . . .	244 р. 5 к.
Пожарныхъ рукавовъ разныхъ размѣровъ:	
Пеньковыхъ 7087 арш. 11 вер. . . . .	2758 р. 93 к.
Резиновыхъ 208 „ . . . . .	405 р. 68 к.
Соединительныхъ гаекъ 105 пар. . . . .	410 р. 41 к.
Излишне оказавшихся снарядовъ . . . . .	9 р. 93 к.
Начислено на проданныя трубы . . . . .	705 р. 51 к.
Наложено „ „ „ расходовъ на провозъ . . . . .	28 р. 95 к.

Итого на сумму . . . 31170 р. 25 к.

Въ теченіе отчетнаго года продано пожарныхъ трубъ, съ разсрочкой платежа денегъ до 5 л. и за наличный расчетъ сельскимъ обществамъ и землевладѣльцамъ фирмъ:

Акціонернаго общ. „Густавъ Листъ“ 34 трубы на . . . . .	5477 р. 58 к.
Лангензиценъ и К <sup>о</sup> 12 „ . . . . .	1564 р. 42 к.
Урлаубъ 2 „ . . . . .	255 р. 61 к.
Т./Д. „А. Стрементаревъ съ С-ми“ 28 „ . . . . .	6171 р. 13 к.
Понесено убытку отъ возвращенной трубы . . . . .	2 р. 10 к.
Гутмана „ 16 трубъ . . . . .	2055 р. 21 к.
Сонина „ 9 „ . . . . .	1397 р. 17 к.
Понесено убытку . . . . .	2 р. 23 к.
Брандспойтовъ, гидронультовъ и другихъ принадлежностей къ трубамъ . . . . .	177 р. 55 к.
Понесено убытку . . . . .	37 р. 98 к.

Продано и отправлено въ Отдѣленія при Уѣзд. Управахъ пожарныхъ рукавовъ разныхъ размѣровъ:

Пеньковыхъ 4383 арш. 5 вер. . . . .	1590 р. 44 к.
Резиновыхъ 219 „ . . . . .	283 р. 39 к.
Соединит. гаекъ 50 паръ . . . . .	215 р. 59 к.
Черепицы . . . . .	14 р. 21 к.
4 <sup>0</sup> / <sub>0</sub> начисленія . . . . .	705 р. 51 к.



Наложено расходовъ на отправку . . . . . 28 р. 95 к.

Итого въ расходѣ 101 труба и принадлеж-

ностей къ нимъ на . . . . . 19979 р. 7 к.

Къ 1-му января 1915 г. состоитъ налицо въ Губернскомъ складѣ пожарныхъ трубъ:

Акціонернаго общ. „Густавъ Листъ“ 26 трубъ,

1 насосъ „Челденжъ“ и 1 ходъ къ пожарной трубѣ . . . . . 5159 р. 40 к.

„ Лангензиценъ и К<sup>о</sup> 1 труба . . . . . 147 р. 84 к.

Т./Д. „А. Стрементаревъ съ С-ми“ 5 трубъ . . . . . 1715 р. 47 к.

Гутманъ 2 „ . . . . . 308 р. 60 к.

Сонина 1 „ . . . . . 182 р. 80 к.

Отто Шваде 1 насосъ . . . . . 145 р. — к.

Дюранъ „ 1 пожар. постъ . . . . . 130 р. — к.

Бранденбургъ, гидрорубль и др. принадлежностей къ трубамъ . . . . . 240 р. 52 к.

Колодезныхъ стояковъ 3 штуки . . . . . 35 р. — к.

Пеньковыхъ рукавовъ:

Въ 1" одинарной ткани 175 арш. . . . . 36 р. 59 к.

„ 1 1/2" „ 622 „ 14 в. . . . . 166 р. 91 к.

„ 1 1/2" двойной „ 758 „ 3 „ . . . . . 264 р. 27 к.

„ 1 3/4" одинарной „ 229 „ 13 „ . . . . . 80 р. 50 к.

„ 1 3/4" двойной „ 858 „ „ . . . . . 335 р. 22 к.

„ 2" одинарной „ 516 „ 7 „ . . . . . 169 р. 50 к.

„ 2" двойной „ 358 „ 10 „ . . . . . 154 р. 65 к.

„ 2 1/4" одинарной „ 188 „ „ . . . . . 73 р. 32 к.

„ 2 1/4" двойной „ 258 „ 13 „ . . . . . 132 р. 4 к.

„ 2 1/2" одинарной „ 270 „ 10 „ . . . . . 120 р. 55 к.

„ 2 1/2" двойной „ 491 „ 10 „ . . . . . 111 р. 72 к.

„ 2 3/4" „ „ 190 „ „ „ . . . . . 248 р. 61 к.

„ 3" одинарной „ 357 „ 12 „ . . . . . 234 р. 85 к.

Резиновыхъ:

1" 8 арш. . . . . 7 р. 52 к.

1 1/4" 42 „ . . . . . 63 р. 30 к.

1 1/2" 60 „ . . . . . 68 р. 11 к.

1 3/4" 6 „ . . . . . 9 р. 87 к.

2" 139 „ . . . . . 217 р. 20 к.

2 1/4" 34 „ . . . . . 165 р. 44 к.

2 3/4" 4 „ . . . . . 28 р. 80 к.

Соединит. гаскъ.

1 1/4" 5 1/2 паръ . . . . . 10 р. 52 к.

1 1/2" 29 „ . . . . . 93 р. 55 к.

1 3/4" 26 1/2 „ . . . . . 105 р. 1 к.

2" 49 „ . . . . . 219 р. 2 к.



2 <sup>1/2</sup>	1/2 гайки . . . . .	4 р. 61 к.
3	1/2 " . . . . .	4 р. 87 к.

и въ отдѣленіяхъ Губер. склада при Уѣздныхъ Управахъ:

Ардатовской . . . . .	8 р. 8 к.
Лукояновской . . . . .	392 р. 69 к.
Сергачской . . . . .	479 р. 2 к.
Макарьевской . . . . .	110 р. 92 к.

Васильской и Нижегородской Управахъ по 1 пожар. съем- ной бочкѣ на 2-хъ-колес. ходу каждая . . . . .	101 р. — к.
---	-------------

ИТОГО . . . . . 12282 р. 89 к.

Къ 1-му Января 1915 г. состоитъ долговъ за сельскими  
обществами и частными лицами:

По Губернскому складу . . . . .	52313 р. 25 к.
„ Уѣзд. складамъ при Управахъ:	
Ардатовской . . . . .	927 р. 63 к.
Лукояновской . . . . .	609 р. 26 к.
Сергачской . . . . .	55 р. 70 к.

ИТОГО . . . . . 53905 р. 84 к.

Всего имущества и долговъ на . . . 66188 р. 73 к.



## В ъ д о м о с т ь

ходатайствъ по гидротехническимъ сооруженіямъ на 1916 годъ.

№.	Названіе селеній и волостей.	Родъ соору- женія.	Годъ на- чала дѣла.	Сумма предва- рит. смѣ- ты.		Примѣчаніе.
				РУБ.	К.	
Ардатовскій уѣздъ.						
1	д. Александровка, Успен- ской вол. . . . .	буровой колод. глуб. 35 с.	1913	1750	—	
2	д. Балыкова, Кременковск. вол. . . . .	буровой колод. глуб. 25 с.	1914	1250	—	
3	д. Измайловка, Котовской вол. . . . .	прудъ.	1914	2900	—	
4	с. Измайловка, Т-во 10 д. Котовской вол. . . . .	копанный колод. гл. 12 с.	1915	300	—	
5	д. Коробина, 1-е общ., Ку- жендѣвск. вол. . . . .	буровой кол. гл. 32 с.	1913	1600	—	
6	п. Слѣповскій, Т-во 4 дом. Николаевск. вол. . . . .	копанный колод.	1913	160	—	по ход. кр-янъ.
7	д. Стуклова, Орѣховской в.	2 пруда.	1915	2100	—	
				10060	—	



*Арзамасский уездъ.*

1	с. Б. Аратъ, Т-во 27 дом. Аратской вол. . . . .	теплушка надъ буров. кол.	1915	150	—
2	с. Б. Аратъ, Т-во 30 дом. Аратской вол. . . . .	теплушка надъ буров. кол.	1915	150	—
3	д. Крапивка, Костянской вол. . . . .	буров. кол. глуб. 30 с.	1915	1500	—
4	д. Вацкова, Пановской вол.	буров. кол. глуб. 19,5 с.	1914	975	—
5	д. Засѣка, Гарской вол. . .	2 теплушки надъ буров. кол.	1915	300	—
6	с. Луканово, 1 и 2 общ., Пановской вол. . . . .	прудъ.	1914	5100	—
7	д. Майна, Коваксинской в.	прудъ.	1914	3300	—
8	с. Мисюриха, 2-е общ. Гар- ской вол. . . . .	буровой кол. гл. 32 с.	1914	1600	—
9	д. Нагаева, Анненковской вол. . . . .	водопроводъ.	1914	7000	—
10	с. Новое Языково, Т-во 32 дом. Слизневской вол. . .	буровой колод. глуб. 15 с.	1913	750	—
11	с. Нетлино, 1-е общ. Гар- ской вол. . . . .	теплушка надъ бур. кол.	1915	150	—
12	д. Радушина, Гарской вол.	2 буров. кол. гл. 25 с. и 2 тепл.	1914	2500	—
13	д. Ратманово, Пановской вол. . . . .	буровой кол. гл. 18 саж.	1915	900	—
14	с. Тоузаково, 1, 2 и 3 общ. Хиринской вол. . . . .	буровой кол. гл. 23 саж.	1914	1150	—
15	д. Успенская, 2-е общ., Гар- ской вол. . . . .	буровой кол. гл. 22 саж.	1914	1100	—
16	д. Ямници, Новоусадской в.	буровой кол. гл. 24 саж.	1913	1200	—
				27825	—

*Балахнинский уездъ.*

1	д. Алферова, Бурцевск. в.	копанный кол. гл. 8 саж.	1911	200	—
				200	—

*Васильский уездъ.*

1	с. Бѣлавка, т-во 57 дом. той-же вол. . . . .	буровой кол. гл. 25 саж.	1911	1250	—
2	с. Воротынецъ, той-же вол.	прудъ	1913	1600	—
3	д. Елховка, т-во 30 дом., Низовской вол. . . . .	буровой кол. гл. 22 саж.	1915	1100	—
4	д. Елховка, т-во 30 дом., 2-го общ. Низовской вол.	буров. кол. гл. 22 саж.	1915	1000	—



5	в. Кирилловка, 11 дом., Быковской вол. . . . .	буровой кол. гл. 16 саж.	1913	800	
6	с. Низовка, Т-во 30 дом., 2-го общ., Низовской в.	буровой кол. гл. 20 саж.	1915	1000	
7	с. Низовка, 1-е общ. 30 дом., той-же вол. . . . .	буровой кол. гл. 20 саж.	1915	1000	
8	д. Николаевка, Воскресенской вол. . . . .	прудъ	1912	800	
				8550	

*Горбатовскій уездъ.*

1	с. Алешкова, Т-во 30 дом. Теряевской вол. . . . .	буровой кол. гл. 30 саж.	1913	1500	
2	с. Алешково, Т-во 30 дом. Теряевской вол. . . . .	теплушка надъ буров. кол.	1915	150	
3	д. Антеньева, Т-во 27 дом., Высоковской вол. . . . .	буровой кол. гл. 35 саж.	1915	1750	
4	с. Бараново, 1-е общ., той-же вол. . . . .	буровой кол. гл. 35 саж.	1913	1750	
5	д. Баркина, Теряевской в.	теплушка надъ буров. кол.	1915	150	
6	д. Ватрома, Елизаровской вол. . . . .	буровой кол. гл. 27 саж.	1911	1350	
7	с. Дальнее-Давыдово, Пу-стынской вол. . . . .	прудъ	1912	800	
8	с. Епифаново, Елизаровск. вол. . . . .	буровой кол. гл. 34 саж.	1914	1700	
9	д. Леухова, Елизаровской вол. . . . .	прудъ	1915	—	
10	с-цо Лушиново, Т-во 26 д., Пашигоревской вол. . .	буровой кол. гл. 18 саж.	1914	900	
11	д. Малое Чубалово, 2-е об., Избылецкой вол. . . . .	буровой кол. гл. 28 саж.	1913	1400	
12	д. Медвѣтье, Абабковой вол.	буровой колод. глуб. 23 саж.	1913	1150	
13	д. Меленокъ, Дѣтковской в.	прудъ	1914	—	
14	д. Молявина, Дѣтковской в.	буровой колод. глуб. 27 саж.	1914	1350	
15	д. Молявина, Дѣтковской в.	прудъ	1912	330	
16	д. Ненецина, Подъяблонс-кой в. . . . .	буровой кол. глуб. 30 саж.	1914	1500	
17	д. Новинки, Хвоцевской в.	теплушка надъ бур. кол.	1915	150	
18	с. Пашигорево, 1-е общ., той-же вол. . . . .	буровой колод. глуб. 18 саж.	1915	900	



19	с. Пашигорево, 2 и 3 общ., той-же вол. . . . .	теплушка надъ буров. колод.	1915	150	—
20	д. Солонское, Шапкинской вол. . . . .	буровой колод. глуб. 32 саж.	1913	1600	—
21	с. Убъжицы, Теряевской в.	теплушка надъ бур. кол.	1915	150	—
22	Уѣздная Управа:				
	Ворсменское учил.	бур. кол. гл. 24 с.	1913	840	—
	Елизаровское учил.	бур. кол. гл. 28 с.	1913	980	—
	Богдашевское учил.	бур. кол. гл. 36 с.	1914	1500	—
23	с. Шарголи 2-е общ. Хво- щевской в. . . . .	теплушка надъ бур. кол.	1915	150	—
				22200	—

въ виду вздо-  
рожанія ма-  
териаловъ  
стоимость  
сооруженій  
увеличится.

#### Княгининскій уѣздъ.

1	с. Картмазовка, Потапов-ской в. . . . .	водопроводъ	1912	—	—
2	с. Ратунино и д. Сущева, Островской в. . . . .	буровой кол. глуб. 25 с.	1914	1250	—
				1250	—

#### Лукояновскій уѣздъ.

1	с. Любимовщина, т-во 5 дом., Симбуховской в. . . . .	копанный колод. глуб. 4 с.	1915	175	—
2	д. Погибелка, Ново-Слобод-ской в. . . . .	прудъ	1915	1700	—
3	д. Рождествено, Оброчин-ской в. . . . .	прудъ	1914	1000	—
4	с. Тагаево, т-во 30 дом., Починковск. в. . . . .	буровой кол. гл. 25 саж.	1914	1250	—
				4125	—

#### Макарьевскій уѣздъ.

1	с. Владимірское, т-во 17 дом. той-же в. . . . .	копанный кол. гл. 6 саж.	1915	170	—
2	с. Воскресенское, Земская Больница . . . . .	буровой колод. глуб. 23 саж.	1915	1500	—
3	д. Вѣнецъ, той-же вол. . . . .	буровой колод. глуб. 29 саж.	1913	1450	—
4	д. Голозубиха, Кадницкой вол. . . . .	буровой кол. гл. 39 саж.	1913	1950	—
5	с. Кадницы, той-же вол. . . . .	2 водопровода.	1912	6000	—
6	с. Кобыльно, Чернухинской вол. . . . .	разработка родн. буров. кол. глуб. 20 саж.	1915	—	—
7	д. Кожина, Черемисской в.		1915	1000	—



8	д. Козловецъ, Марьинской вол. . . . .	устройство пруда	1912	1300	—
9	д. Коноплянка, Просѣцкой вол. . . . .	разраб. родниковъ	1914	1600	—
10	с. Коробиха, Просѣцкой в.	разраб. родниковъ	1914	1450	—
11	д. Косогорова, Богородской вол. . . . .	устройство пруда.	1911	950	—
12	с. Ленъково, Чернухинской вол. . . . .	буров. кол. глуб. 25 саж.	1913	1250	—
13	д. Тюлина (Елкина) Глуховской вол. . . . .	4 копан. кол. гл. 10 саж.	1912	600	—
			19220	—	—

*Нижегородскій уѣздъ.*

1	с. Березники, Симбилейской вол. . . . .	прудъ.	1913	500	—
2	с. Б. Пица, Большеницкой вол. . . . .	3 буров. кол. гл. по 18 саж.	1914	2700	—
3	д. Выползова, 2-ое общ., Большеницкой вол. . . .	теплушка надъ бур. кол.	1915	150	—
4	д. Кусаковка, 1 д. Бѣшенцевской вол. . . . .	копан. кол. глуб. 10 саж.	1914	250	—
5	с. Лубянецъ, той-же вол. .	буров. кол. глуб. 25 саж.	1912	1250	—
6	с. Мокрое, 2-е общ., Семетской вол. . . . .	водопров.-тарантъ.	1914	5000	—
7	с. Мокрое, Т-во 25 дом., Малой ст. Семетской в. .	буров. кол. глуб. 25 саж.	1913	1250	—
8	с. Ново-Ликѣево, той-же в.	расшир. водопров.	1915	1700	—
9	д. Относъ, Симбилейской л.	вводопров.-тарантъ.	1911	6400	—
10	с. Румянцево, 1 и 2 общ., Симбилейской вол. . . .	расшир. водопр.	1913	4000	—
11	с. Слободское, 1 и 2 общ., той-же вол. . . . .	водопроводъ.	1914	11000	—
12	с. Толмачово, той-же вол.	расшир. водопр.	1912	4800	—
13	д. Юловка, 1 дом., Покровской вол. . . . .	копан. кол. глуб. 4 саж.	1915	100	—
			39100	—	—

*Семеновскій уѣздъ.*

1	д. Бабыя Грива, Борской в.	чантъ на 500 вед.	1915	150	—
2	д. Б. Зиновьево, т-во 33 д. Хвостиков вол. . . . .	копан. кол. глуб. 3 саж.	1913	75	—



3	д. Боталева, Борской вол.	прудъ.	1914	500	
4	д. Гавриловка, т-во 6 дом. Хвостиковской в. . . . .	копан. кол. гл. 7 1/2 с.	1914	175	
5	д. Зименки, т-во 11 дом. Останкинск. в. . . . .	копан. кол. гл. 6 саж.	1915	150	
6	д. Ивонькина, Борской в.	прудъ.	1914	1100	
7	д. Комарова, Останкинской вол. . . . .	копан. кол. гл. 7 с.	1915	210	
8	д. М.-Зиновьева, Хвостик- овской в. . . . .	копан. кол. гл. 3 с.	1913	75	
9	д. Мякотина, т-во 8 дом. Борской в. . . . .	копан. кол. гл. 3 саж.	1915	100	
10	д. Мякотина, Борской вол.	прудъ	1914	450	
11	д. Орлова, Останкинской в.	копан. кол. гл. 7,5 саж.	1915	200	
12	д. Страхова, Борской вол.	прудъ	1915		
13	д. Сукина, Останкинской в.	копан. кол. гл. 5 саж.	1913	120	
14	д. Ульянниха, т-во 7 дом., Богоявл. в. . . . .	копан. кол. гл. 6 саж.	1914	155	
15	д. Якимиха, т-во 5 дом., Хвостик. в. . . . .	копан. кол. гл. 4 саж.	1913	100	
				3560	

## Сергачскій уездъ.

1	д. Вязовка, т-во 31 д. Ста- ро-Ахмат. в. . . . .	буровой кол. гл. 17 саж.	1913	850	
2	д. Головачевка, Псковской вол. . . . .	прудъ	1912	700	
3	с. Мангушево, 2-е общ. Ке- часовской в. . . . .	буровой кол. гл. 29 саж.	1912	1450	
4	с. Осиповка 3 и 5 общ. Щараповск. в. . . . .	прудъ	1914	2200	
				5200	
Всего 106 ходатайствъ на сумму .				141290	

Предсѣдатель Управы П. А. Демидовъ.

Члены: { М. А. Боглевскій.  
А. Н. Званцовъ.  
кн. А. В. Звенигородскій.

Завѣд. Гидротех. бюро инж. И. П. Хонинъ.



## ДОКЛАДЪ-ОТЧЕТЪ

Объ израсходованіи суммъ, отпущенныхъ въ 1912 году Главной Противочумной Комиссіей на улучшеніе въ Нижегородской губерніи источниковъ водоснабженія.

---

Въ 1912 году Губернское Земство, на основаніи закона 25 Іюня 1912 года, получило отъ Главной Противочумной Комиссіи 55,000 руб. на улучшеніе въ губерніи источниковъ водоснабженія и 12,938 руб. на содержаніе при Губернской Управѣ гидротехнической организаціи, итого 67,938 рублей, составляющіе половину ассигнованія земства на тотъ же предметъ.

Полученное пособіе Земство использовало, и съ помощью послѣдняго выстроено и отремонтировано:

- 29 водохранилищъ,
  - 10 водопроводовъ (5 самоточи. и 5 таранныхъ),
  - 62 колодца буровыхъ,
  - 44 колодца обрубныхъ (копанныхъ),
  - въ 4 селеніяхъ произведена разработка родниковъ.
  - „ 3 мѣстахъ произведено пробное буреніе и
  - „ 1 селеніи устроенъ водоподъемникъ къ обрубному колодцу.
- 

ИТОГО: 153 сооруженія на сумму \*) . 110.594 р. 63 к.

На содержаніе гидротехнической организаціи израсходовано . . . . . 37.163 р. 35 к.

---

ИТОГО . . 147.787 р. 98 к.

Объ изложенномъ Губернская Управа имѣетъ честь доложить Губернскому Земскому Собранію.

---

---

\*) Списокъ селеній, въ которыхъ выстроены сооруженія, имѣется въ дѣлахъ Управы.



# 51-му Очередному Нижегородскому Губернскому Земскому Собранию.

## Нижегородской Губернской Земской Управы.

### Докладъ

#### по обязательному страхованію.

Отчетный 1914-й годъ является вторымъ по счету годомъ полного примѣненія порайоннаго страхового тарифа, установленнаго 47-мъ Губернскимъ Собраніемъ.

Въ общемъ размѣры страхованія за отчетный годъ сохранили величину предшествовавшаго года и даже нѣсколько повысились. Такъ, на примѣръ: число участниковъ дополнительнаго страхованія увеличилось на 269, а начеть страховой преміи по тому же страхованію повысился на 6.884 руб. 98 коп.

Результаты примѣненія новаго тарифа станутъ болѣе замѣтными, если мы данныя отчетнаго года сравнимъ съ данными 1912 года, когда дѣйствовалъ еще прежній общегубернскій тарифъ. Противъ размѣровъ 1912 года дополнительное страхованіе отчетнаго года расширилось: прибавленіемъ страхователей въ числѣ 12.424, возвышеніемъ страховой суммы на 3.574.483 руб. и увеличеніемъ сбора премій на 53.506 руб. 58 коп.

Признавая фактъ общаго увеличенія размѣровъ дополнительнаго страхованія, нельзя не указать, что возрастаніе это далеко не равномерно по всѣмъ группамъ волостей, облагаемымъ разными тарифными ставками. Такъ по пятой группѣ волостей, облагаемой наиболѣе высокими ставками, число страхователей осталось неизмѣннымъ, даже нѣсколько сократилось (на 137), по всѣмъ остальнымъ группамъ число страхователей увеличилось въ такихъ размѣрахъ:

по IV-й группѣ	на 1806	или на	8,54%
„ III-й	„ „ 2273	„ „	10,78%
„ II-й	„ „ 7102	„ „	25, 5%
„ I-й	„ „ 1446	„ „	43, 1%.

Данныя эти показываютъ, что наибольшее возрастаніе дополнительнаго страхованія наблюдается въ группахъ волостей съ наименьшимъ



обложеніемъ, а такъ какъ эти именно волости являются вмѣстѣ съ тѣмъ и райономъ наименьшей горимости, населеніе коихъ при общегубернскомъ тарифѣ почти не участвовало въ дополнительномъ страхованіи, то такое расширеніе не можетъ быть не признано цѣлесообразнымъ и въ интересахъ дѣла желательнымъ.

Въ вопросѣ о развитіи дополнительнаго страхованія по отдѣльнымъ группамъ волостей заслуживаетъ вниманія положеніе этого дѣла въ районѣ пятой группы. Выше было сказано, что въ отчетномъ году число страхователей этой группы по сравненію съ 1912-мъ годомъ осталось на мѣртѣ.

Но если сравненіе произвести не съ 1912-мъ, а съ 1913-мъ годомъ, то окажется, что въ отчетномъ году убыло по этой группѣ 1113 страхователей. За послѣдніе три года число дополнительныхъ страхователей этой группы измѣнялось такъ:

1912 г.	1913 г.	1914 г.
46.632	47.608	46.495

Безъ сомнѣнія, высота тарифныхъ ставокъ той или другой группы имѣетъ весьма большое вліяніе на составъ участниковъ дополнительнаго страхованія, такъ какъ участіе или неучастіе въ этомъ страхованіи всецѣло зависитъ отъ усмотрѣнія самого страхователя. Повышеніе обложенія влечетъ обыкновенно за собою убыль страхователей и, наоборотъ, пониженіе прибыль ихъ. Исходя изъ этого положенія, слѣдовало ожидать въ 1913-мъ году, когда былъ повышенъ тарифъ по пятой группѣ, убыли страхователей; между тѣмъ вышеприведенныя данныя указываютъ, что именно въ 1913 г. число страхователей возросло на 976 и затѣмъ въ отчетномъ 1914-мъ году, когда ставки премій не подвергались измѣненію, понизилось на 1.113, остановившись на величинѣ, наблюдаемой до измѣненія тарифа. Колебаніе это объясняется дѣятельностью частныхъ страховыхъ обществъ, въ особенности Общества „Русь“. Пятая группа по нашему тарифу обнимаетъ собою районъ, изобилующій крупными селеніями, гдѣ главнымъ образомъ и оборудована агентура этого общества. Въ 1913-мъ году въ дѣлахъ Общества „Русь“ была замѣтна нѣкоторая заминка, не ускользнувшая отъ массы страхователей и многіе изъ послѣднихъ перешли въ земское страхованіе. Въ 1914-мъ году дѣла этого общества снова наладились, агентура его заработала усиленно и въ результатѣ 1113 земскихъ страхователей изъ района 5-й группы снова перешло въ Общество „Русь“. Возможно, что въ будущемъ число дополнительныхъ страхователей, въ особенности въ районѣ волостей 5-й группы, подвергнется дальнѣйшему сокращенію, поэтому вопросъ этотъ заслуживаетъ вниманія.

При свободѣ выбора страховыхъ учрежденій, приливъ и отливъ страхователей главнымъ образомъ зависитъ отъ высоты обложенія и



полноты обезпеченія. Въ дѣлѣ высоты обложенія или, что то же, въ установленіи размѣровъ тарифныхъ ставокъ земское дополнительное страхованіе поставлено въ менѣе выгодныя условія по сравненію со ствахованіемъ акціонернымъ. Земское страхованіе должно принять на страхъ все, что ему предлагаютъ, акціонерное же изъ предлагаемыхъ рисковъ вольно выбирать лишь тѣ, какіе ему угодно принять. Акціонерныя общества могутъ не принимать на страхъ постройки особенно опасныя и совершенно не производить страхованій въ селеніяхъ, отличающихся постоянною высокою пожарностью. Понятно, что при такихъ условіяхъ акціонерныя общества имѣютъ возможность держать свои тарифныя ставки на болѣе низкомъ уровнѣ, чѣмъ земское дополнительное страхованіе, которое должно учитывать огульную горимость каждого района.

Однако пониженныя акціонерныя ставки были бы еще недостаточною приманкою для привлеченія страхователей, если бы тарифы эти агентами акціонерныхъ обществъ, и въ особенности ихъ подручными, примѣнялись правильно. Такъ, на примѣръ, деревянный домъ, крытый желѣзомъ, въ связи съ такимъ же дворомъ крытымъ соломой, если постройка эта находится въ районѣ 5-й группы, облагается тарифомъ земскаго дополнительнаго страхованія въ 3 руб. 80 коп. съ сотни. По конвенціонному же тарифу акціонерныхъ обществъ, при условіи правильнаго примѣненія этого тарифа по 7-му классу, ту же постройку слѣдовало бы обложить въ 3 руб. 92 коп., а за скидкою 10%, которая обыкновенно дѣлается за переходъ изъ земскаго страхованія, въ 3 руб. 53 коп. Разница получается незначительная, въ особенности, если принять во вниманіе, что при акціонерномъ страхованіи, кромѣ преміи, страхователю приходится уплатить казенную пошлину, а также гербовый и портовый сборы. Чтобы привлечь страхователя акціонерная агентура искусственно увеличиваетъ эту разницу, допуская неправильности, которыя нельзя назвать иначе, чѣмъ искаженіемъ страховыхъ данныхъ. Оцѣнивается тотъ же домъ съ дворомъ, но въ документахъ и на чертежахъ показывается, что на страхъ поступаетъ лишь домъ, не упоминая о наличности при немъ крытаго соломою двора. При такомъ положеніи домъ, какъ крытый желѣзомъ, облагается акціонернымъ тарифомъ въ 2,40, а со скидкою 10% въ 2,16. Разница между такою ставкою и тарифомъ земскаго дополнительнаго страхованія является весьма замѣтной и для страхователя выгодной.

Понятно, что вопросъ о томъ, на сколько такая искусственная тарификація оправдываетъ мѣстную горимость, а также какихъ результатовъ слѣдуетъ ждать отъ ея примѣненія въ ряду лѣтъ — это дѣло тѣхъ обществъ, которыя прибѣгаютъ къ подобной тарификаціи. Не лишне замѣтить, что въ послѣдніе годы болѣе солидныя акціонерныя общества стали ограничивать сельское страхованіе, нѣкоторыя изъ нихъ совсѣмъ избѣгали пріема сельскихъ страхованій въ нашей губерніи.



Интересъ Земства въ данномъ отношеніи вызываетъ лишь фактъ ухода страхователей изъ дополнительнаго земскаго страхованія. При оцѣнкѣ же этого факта имѣютъ рѣшающее для земства значеніе два условія:

1) не остаются ли уходящіе изъ дополнительнаго земскаго страхованія крестьяне совершенно необезпеченными какимъ либо другимъ страхованіемъ и

2) насколько уходъ страхователей невыгодно отражается на финансовыхъ результатахъ дополнительнаго земскаго страхованія.

Какъ выше было сказано, отказъ отъ дополнительнаго земскаго страхованія является слѣдствіемъ перехода страхователей въ акціонерное страхованіе, такъ что бывшіе земскіе страхователи и послѣ отказа отъ услугъ земскаго страхованія не остаются необезпеченными въ случаѣ пожара. Что же касается финансовыхъ результатовъ отъ наблюдаемаго нынѣ ухода страхователей изъ дополнительнаго страхованія, то при рѣшеніи этого вопроса слѣдуетъ имѣть въ виду слѣдующее:

Если разсматривать наше дополнительное страхованіе вообще, въ общей совокупности по всей губерніи, то, какъ выше было сказано, мы никакого ущерба ни въ количествѣ страхователей, ни въ размѣрахъ страховыхъ операцій не найдемъ. Напротивъ, данныя показываютъ, что 1913-й годъ далъ приращеніе въ 12.035 страхователей, съ возвышеніемъ страхового сбора на 46.621 руб. 60 коп., 1914-й годъ еще повысилъ число страхователей на 269 и сумму сбора на 6.884 руб. 98 коп., а предварительный подсчетъ данныхъ за 1915 годъ обнаружилъ дальнѣйшее увеличеніе прибавленіемъ свыше 1500 страхователей и свыше 30.000 р. страхового сбора.

Однако, увеличиваясь въ общемъ, наше дополнительное страхованіе въ 1914 году сократилось въ районѣ пятой тарифной группы, а по сему и финансовые результаты этого сокращенія находятся въ прямой зависимости отъ того, на сколько прибыльна или убыточна страховая операція въ районѣ этой именно, пятой группы волостей. Въ эту группу вошло 50 наиболѣе горимыхъ волостей. При установленіи ставокъ страхового тарифа для этой группы 47-е Очередное Губернское Собраніе нашло, что если ставки этого тарифа установить на точномъ основаніи статистическихъ данныхъ этой же группы, то обложеніе явилось бы слишкомъ непосильнымъ для страхователей (до 4 р. 80 к. съ сотни) и равносильнымъ прекращенію страхованія въ этой группѣ. Собраніе сочло необходимымъ понизить обложеніе, установивъ высшую ставку для него въ 3 р. 80 к., а въ зависимости отъ послѣдней понижены и прочія ставки по подраздѣленіямъ этой группы. Ожидаемый недоборъ былъ компенсированъ нѣкоторымъ повышеніемъ ставокъ въ остальныхъ группахъ. Такимъ образомъ, тарифъ пятой группы при самомъ установленіи его былъ взятъ



завѣдомо убыточный. Практика примѣненія новаго тарифа дала по пятой группѣ такіе результаты: Въ 1912-мъ году собрано премій дополнительнаго страхованія 257.472 руб. 97 коп., выдано пожарнаго вознагражденія по тому же страхованію 237.140 руб. 52 коп., накладныхъ расходовъ на данное страхованіе этой группы, по расчету, упадетъ 38.218 р. 77 к., въ результатѣ убытокъ 17.916 руб. 36 коп. Въ 1913 и 1914 г.г., которые были весьма благопріятными въ пожарномъ отношеніи и въ общемъ по губерніи дали чистой прибыли свыше 450.000 рублей, страховые сборы въ пятой группѣ едва лишь оправдали расходы. За пятилѣтіе 1910—1914 г.г., не заключающее въ себѣ ни одного года повышенной пожарности и наоборотъ насчитывающее два года пожарности пониженной, дополнительное страхованіе пятой группы дало убытокъ въ 242.692 руб. 69 коп. Такимъ образомъ, операція земскаго дополнительнаго страхованія въ районѣ волостей пятой группы, является безусловно убыточной для Земства, а потому, если бы даже всѣ страхователи этой группы ушли изъ земскаго дополнительнаго въ акціонерное страхованіе, то на финансовыхъ результатахъ земскаго страхованія это отразилось бы только большею прибыльностью. Однако, считаясь съ такимъ положеніемъ, было бы ошибочнымъ дѣлать выводъ, что Земство должно быть довольно уходомъ невыгодныхъ въ финансовомъ отношеніи страхователей. Правильный выводъ при данныхъ обстоятельствахъ будетъ таковъ: Земство открыло самый широкій доступъ въ дополнительное страхованіе всему населенію волостей пятой группы, не считаясь съ предвидѣнной убыточностью даннаго страхованія; если же часть страхователей этой группы, предпочитаетъ страховаться въ акціонерномъ страхованіи, то Земство не видитъ особой нужды принимать какіе либо чрезвычайныя мѣры для удержанія этихъ страхователей.

Въ области примѣненія новыхъ тарифовъ важное значеніе имѣютъ данныя о степени поглащаемости пожарностью собранныхъ премій и о высотѣ горимости страхового рубля окладнаго и дополнительнаго страхованій вмѣстѣ по каждому изъ районовъ, на которые подраздѣлена губернія по нашей тарифной скалѣ. Данныя эти за отчетный 1914-й годъ выразилось такъ:

Группы волостей:	Поглащаемость премій %	Горимость рубля.
I	17,8	0,26
II	49,5	1,07
III	46,9	1,16
IV	34,9	0,92
V	65,1	2,06

Цифры эти показываютъ, что группы I, III, и V сохранили свои мѣста въ порядкѣ постепенности возрастанія, какъ поглащаемости премій, такъ и горимости рубля, группы же IV и II перемѣнились мѣстами. Если



тѣ же данныя мы возьмемъ за послѣднее пятилѣтіе (1910—1914 г.г.), то получимъ такую послѣдовательность:

Группы волостей.	Поглощаемость премій %.	Горимость рубля.
I	36,0	0,53
II	47,5	1,07
III	61,7	1,52
IV	63,1	1,59
V	86,9	2,49

Эти послѣднія пятилѣтнія данныя свидѣтельствуютъ, что распределение тарифныхъ группъ находится въ видимомъ соотвѣтствіи съ задачами страхового дѣла.

### Фактическіе размѣры страхованія въ 1914 г.

Фактическіе размѣры обязательнаго страхованія въ отчетномъ году выразилось такъ:

Въ 1914-мъ году окладному обязательному страхованію подлежали 316.254 домохозяевъ, у которыхъ числилось построекъ: жилыхъ 320.569 холодныхъ 337.413 и огнедѣйствующихъ 3.028. Постройки эти оцѣнены были по ихъ дѣйствительной стоимости въ 106.627.362 рубля и приняты на обязательный страхъ по дѣйствующимъ нормальнымъ окладамъ въ 8.598.705 рублей. Окладъ обязательныхъ страховыхъ платежей по этому послѣднему обезпеченію выразился въ суммѣ 219.303 руб. 19 коп.

Число домохозяевъ, пожелавшихъ сверхъ окладнаго страхованія обезпечить свои постройки еще въ дополнительномъ страхованіи, въ 1914-мъ году было 132.802, т. е. 42% общаго количества страхователей. Заключенное по дополнительному страхованію страховое обезпеченіе составило страховую сумму въ 26.757.887 рублей, а страховая премія по этому обезпеченію начтена въ суммѣ 673.069 рублей 83 коп.

Противъ предыдущаго 1913 года количество дополнительныхъ страхованій увеличилось на 269, страховая сумма на 983.711 рублей и премія на 6.884 руб. 98 коп.

Среднее обложеніе страхового рубля въ отчетномъ году выразилось:

По окладному страхованію . . . . .	2,55 коп.
По дополнительному страхованію . . . . .	2,52 коп.

Общая сумма обезпеченія по окладному и дополнительному страхованію въ 1914-мъ году равнялась 35.356.592 рубля, начеть премій по этому обезпеченію 892.373 руб. 02 коп. Среднее обложеніе страхового рубля по обоимъ видамъ страхованія составляетъ 2,52.

Фактическое поступленіе страховыхъ сборовъ въ 1914-мъ году по обоимъ видамъ обязательнаго страхованія выразилось въ такихъ суммахъ:



Премій дополнительнаго страхованія . . . . .	671.594 р. 27 к.
Окладнаго страхованія . . . . .	232.906 р. 98 к.
Недоимки накопившейся послѣ 1-го января 1903 г. . . . .	14.473 р. 33 к.
Недоимки накопившейся до 1-го января 1903 г. . . . .	5.285 р. 15 к.

В с е г о . . . . . 924.259 р. 73 к.

Пожаровъ въ 1914-мъ году было 1156, отъ нихъ пострадали 5488 домохозяевъ, у которыхъ частью повреждено, частью совсѣмъ истреблено огнемъ 6774 разныхъ постройки.

Постройки эти были оцѣнены до пожара въ 1.179.280 р. и застрахованы: по окладному страхованію въ 96.478 руб. и дополнительному въ 442.892 руб., всего застрахованы въ 539.370 руб. Въ возмѣщеніе пожарныхъ убытковъ погорѣльцамъ назначено:

По окладному страхованію . . . . .	83.402 р. 74 к.
По дополнительному страхованію . . . . .	374.639 р. 56 к.

В с е г о . . . . . 458.042 р. 30 к.

Горимость страхового рубля по обоимъ видамъ страхованія выразилась въ 1,30 коп.

Заслуживаютъ вниманія нѣкоторыя особенности отчетнаго года въ отношеніи причинъ возникновенія пожаровъ. Въ 1913-мъ году пожары, возникшіе отъ поджоговъ, составляли 24% общаго количества пожаровъ того года, въ отчетномъ же году пожарность отъ поджоговъ понизилась до 17%, но за то пожарность отъ шалости малолѣтнихъ дѣтей повысилась въ отчетномъ году до 9% противъ 6% предшествовавшаго года.

Сравненіе относительныхъ данныхъ пожарности отчетнаго года съ такими же данными предшествующихъ лѣтъ даетъ такіе результаты:

	1908 г.	1909 г.	1910 г.	1911 г.	1912 г.	1913 г.	1914 г.
Горимость рубля . . . . .	1,78 к.	2,10 к.	1,94 к.	1,86 к.	1,58 к.	1,67 к.	1,30 к.
„ двора (риска) % . . . . .	2,10	2,40	2,30	2,20	1,08	2,08	1,74
Погорѣльцевъ . . . . .	4,3	4,37	4,5	4,3	4	4,1	4,7
Построекъ . . . . .	5,3	5,25	5,5	5,3	4,86	5,1	5,9
Стоимость постр. . . . .	924 р.	893 р.	919 р.	913 р.	923 р.	939 р.	1020 р.
Обезпечен. постр. . . . .	453 р.	447 р.	478 р.	435 р.	408 р.	418 р.	467 р.
Убытокъ земства . . . . .	380 р.	373 р.	392 р.	370 р.	337 р.	355 р.	396 р.
Число пожаровъ . . . . .	1463	1725	1598	1660	1478	1607	1156

На 1 пожаръ упадетъ.



Такимъ образомъ за 1914-й годъ операціи обязательнаго страхованія дали слѣдующіе результаты:

### П Р И Х О Д Ъ:

Начетъ премій окладнаго страхованія . . . . 219.303 р. 19 к.

Поступленіе премій дополнительнаго страхованія . . . . . 671.594 р. 27 к.

---

В с е г о . . . . . 890.897 р. 46 к.

### Р А С Х О Д Ъ:

Пожарное вознагражденіе . . . . . 458.042 р. 30 к.

На содержаніе центральнаго и мѣстнаго страхового управленія и веденіе дѣла . . . 127.939 р. 39 к.

На противопожарныя мѣропріятія . . . . . 26.327 р. 85 к.

Разные расходы . . . . . 2.268 р. 69 к.

---

В с е г о . . . . . 614.578 р. 23 к.

Чистая прибыль . . . . . 276.319 р. 23 к.

Подробный бухгалтерскій отчетъ о движеніи суммъ страхового капитала прилагается особо.

### Данныя о состояніи страхового дѣла за 8 мѣсяцевъ 1915 года.

Въ теченіе первыхъ 8-ми мѣсяцевъ (январь—августъ) въ состояніи нашего окладнаго обязательнаго страхованія никакихъ существенныхъ измѣненій не произошло: число страхователей и окладъ премій оставались на уровнѣ 1914 года. Размѣры дополнительнаго страхованія нѣсколько увеличились противъ 1914 года прибавленіемъ 1577 страхователей и возвышеніемъ суммы страхового сбора на 31.534 руб. 28 коп.

Губернская управа не имѣетъ возможности представить собранію точныхъ данныхъ, въ какихъ именно районахъ и насколько въ каждомъ произошло измѣненіе въ составѣ страхователей, такъ какъ данныя эти ко времени составленія доклада не могли быть приведены въ извѣстность. Однако съ нѣкоторой вѣроятностью можно предположить, что расширеніе страховых операцій дополнительнаго страхованія имѣло мѣсто въ районахъ наименьшаго тарифнаго обложенія. Такое заключеніе управа выводитъ изъ пониженія относительнаго обложенія, которое съ высоты 2,52%, наблюдаемой въ 1914-мъ году, упало, по предварительному подсчету, до 2,14%. Но такъ какъ пониженіе это можетъ быть вызвано и другими причинами, то въ настоящее время нѣтъ возможности точно указать, въ какихъ именно районахъ развивается дополни-



тельное страхованіе и продолжался ли въ 1915-мъ году дальнѣйшій уходъ изъ дополнительнаго страхованія въ районѣ пятой группы волостей.

Фактическое поступленіе платежей съ 1-го января по 1-е сентября 1915 года выразилось:

Недопоступившихъ платежей прошлаго года . 8.353 р. 03 к.

Отсроченныхъ недоимокъ . . . . . 644 р. 95 к.

Платежей текущаго года . . . . . 193.457 р. 61 к.

Премій дополнительнаго страхованія . . . . 695.213 р. 68 к.

---

В с е г о . . . . . 897.668 р. 57 к.

Пожаровъ за тѣ же 8 мѣсяцевъ 1915 года было 428. Пострадавшими явились 1575 домохозяевъ, у которыхъ сгорѣло и повреждено огнемъ 1836 разныхъ построекъ, оцѣненныхъ въ 382.952 руб. и обезпеченныхъ въ 155.265 руб.

Въ возмѣщеніе пожарныхъ убытковъ причиталось всего 129.304 р.

Если сравнить эти данныя съ соотвѣтствующими данными за тотъ же періодъ 1914 года, то найдемъ, что:

1) число пожаровъ сократилось въ 1915-мъ году почти на половину (48%).

2) Число горѣвшихъ построекъ упало свыше, чѣмъ на  $\frac{2}{3}$  (69%).

3) Общая оцѣночная сумма горѣвшихъ построекъ понизилась на 62%, а общее страховое обезпеченіе тѣхъ же построекъ—на 66%.

4) Сумма страхового вознагражденія отъ земства уменьшилась въ 3 раза противъ размѣра соотвѣтствующаго періода прошлаго года.

Всѣ эти данныя позволяютъ съ несомнѣнностью заключить, что въ 1915-мъ году страховыя операціи нашего обязательнаго страхованія заключатся съ такою денежною прибыльностью, какой не наблюдалось еще ни разу за все время существованія земскаго страхованія.

Необычайные результаты являются слѣдствіемъ столь же необычайныхъ условій переживаемаго времени. Условія эти необычайны не только для нашей губерніи, но и для всей Россіи. Это—полное прекращеніе продажи спиртныхъ напитковъ.

**О сложеніи со счетовъ безнадежной къ поступленію страховой недоимки.**

Губернскою Управою ежегодно производится провѣрка недоимочныхъ списковъ и тщательная классификація недоимщиковъ по ихъ пла-



тежеспособности. Въ зависимости отъ состоятельности недоимщика и самая недоимка признается болѣе или менѣе надежною къ поступленію. Однако безусловно ненадежною къ поступленію недоимку Управа признаетъ лишь въ томъ случаѣ, если бѣдность недоимщика безповоротна и не можетъ быть надежды на улучшеніе его положенія, а также въ случаѣ полной утраты лицевыхъ счетовъ, оправдывающихъ существованіе недоимки за опредѣленнымъ недоимщикомъ.

При провѣркѣ въ 1915-мъ году страховыхъ недоимочныхъ счетовъ выяснилось, что изъ общей суммы состоящей за населеніемъ недоимки не разнесено по лицевымъ счетамъ за ихъ утратой 1.043 руб. 18 коп., изъ которыхъ 305 руб. 41 коп. относится къ категоріи неимущихъ, накопившихся до 1903 г. и 737 руб. 77 коп.—послѣ 1903 года.

Среди недоимки, разнесенной по лицевымъ счетамъ, оказалось, что недоимка, накопившаяся до 1903 года, въ суммѣ 4.230 руб. 97 коп. и послѣ 1903 года въ суммѣ 2.126 руб. 77 коп., а всего: 6.357 р. 74 коп. числится за домохозяевами умершими и безвѣстно отсутствующими и неимѣющими никакого имущества или же за такими, которые по своей бѣдности не въ состояніи ее уплатить.

Вся вышеуказанная недоимка въ суммѣ 7.400 рублей 92 коп., согласно прилагаемой вѣдомости, является ко взысканію безнадежной и Губернская Земская Управа проситъ Собраніе таковую со счетовъ сложить.

Предсѣдатель Губернской

Земской Управы *П. А. Демидовъ.*

Члены Управы

{ *Н. В. Шверинъ.*  
*А. Н. Званцевъ.*  
*князь А. В. Звенигородскій.*  
*Ф. А. Ермолаевъ.*



# ОТЧЕТЪ

о приходѣ, расходѣ и остаткѣ суммъ по обяза-  
тельному страхованію

за 1914 годъ.



# П Р И Х О Д Ъ.

<b>На 1 января 1914 года состояло:</b>			
Наличныхъ денегъ . . . . .	—	—	271003 60 <sup>1</sup> / <sub>4</sub>
<b>Поступило:</b>			
Страховыхъ платежей:			
По окладному страхованію 232906 р. 98 к.			
„ дополнительному „ 671594 р. 27 к.	904501	25	
Недоимокъ страховыхъ платежей . . . .	19758	48	924259 73
Процентовъ по купонамъ отъ процент- ныхъ бумагъ . . . . .	—	—	65 23
Отъ проданныхъ процентныхъ бумагъ .	—	—	12512 —
<b>Въ уплату по ссудамъ:</b>			
На каменные строенія изъ обожженного кирпича . . . . .	629	40	
Отъ Макарьевской уѣздной земской уп- равы по ссудѣ, выданной на приобрь- теніе паровой пожарной машины . . .	1	05	
Сормовскаго пожарнаго О-ва по ссудѣ на приобрьтеніе пожарной машины . .	800	—	1430 45
<b>Разныхъ поступленій:</b>			
Получено за кирпичъ . . . . .	245	18	
Поступило разныхъ суммъ . . . . .	398	57	643 75
<hr/>			
Итого наличныхъ денегъ .	—	—	1209914 76 <sup>1</sup> / <sub>4</sub>



## РАСХОДЪ.

**а) На выдачу вознаграждения погорѣльцамъ за пожарные убытки:**По окладному  
страхованію за 1913 г. . 2718 р. 65 к." " 1914 г. 81576 р. 14 к.

84294 79

По дополнитель-  
ному . . . за 1913 г. 17143 р. 45 к." " 1914 г. 367838 р. 77 к.

384982 22

По постановленію Нижегородскаго Гу-  
бернскаго Земскаго Собранія . . . .

2298 90

471575 91

**б) На страховое управленіе:**Жалованья служащимъ  
канцеляріи страхового  
отдѣленія . . за 1913 г. 7 р. 50 к." " 1914 г. 24519 р. 84 к.

24527 34

Временное усиленіе канцеляріи . . . . .

1189 —

Содержаніе лицъ служащихъ въ канце-  
ляріи распорядительнаго и главнаго  
бухгалтерскаго отдѣленій Губернской  
Управы . . . . .

4200 —

Содержаніе Члена Губернской Управы,  
завѣдывющаго страховымъ отдѣле-  
ніемъ . . . . .

4000 —

Содержаніе сторожей и истопника стра-  
хового отдѣленія . . . . .

1065 50

На заготовленіе бумаги для страховыхъ  
описей, окладныхъ листовъ и др.  
за 1913 г. . 131 р. 05 к." 1914 г. . 5502 р. 32 к.

5633 37

На содержаніе страховой статистики . .

3258 33



П Р И Х О Д Ъ .

**Процентныя бумаги:**

Состояло на 1 января 1914 года . . . . — — 4300 —

**Поступило:**

Куплено черезъ Нижегородскую Контору  
Государственнаго банка 3,6% билетовъ  
(Серій) Государственнаго Казначейства — — 100000 —

Итого процентныхъ бумагъ . — — 104300 —

Всего въ приходѣ . — — 1314214 76<sup>1</sup>/<sub>4</sub>



## РАСХОДЪ.

Усиленіе канцелярскихъ средствъ Уѣзд- ныхъ земскихъ Управъ за 1913 г. . 152 р. 50 к. „ 1914 г. . 3300 р. — к.	3452	50
На почтовые расходы по пересылкѣ про- стой и денежной корреспонденціи . .	207	67
На содержаніе страховыхъ агентовъ . .	32279	06
На единовременную имъ выдачу . . . .	3675	—
Содержаніе запаснаго страхов. агента .	1500	—
Содержаніе субъ-агентовъ . . . . .	10618	11
Содержаніе Инспектора земскаго стра- хованія . . . . .	3000	—
На разъѣзды по дѣламъ службы страхо- вого инспектора и агентовъ за 1913 г. . 23 р. 30 к. „ 1914 г. . 1409 р. 17 к.	1432	47
Расходы по съѣзду страхов. агентовъ .	1282	12
Расходы сопряженные съ ликвидаціей пожаровъ      за 1913 г. . 40 р. — к. „ 1914 г. . 521 р. 25 к.	561	25
На выдачу наградъ Волостнымъ Прав- леніямъ за веденіе страхового дѣла въ 1911 г. . 30 р. — к. „ 1912 г. . 41 р. 03 к. „ 1914 г. . 23751 р. 03 к.	23822	06
На выписку журналовъ по страхованію и другихъ періодическихъ изданій . . .	51	65
Расходы по командировкѣ на пожарно- страховые съѣзды . . . . .	20	88
Содержаніе Гидротехническаго бюро за 1913 г. . 60 р. „ 1914 г. . 13500 р.	13560	—
Работы по сооруженію глинобитныхъ по- строекъ и глиносоломенныхъ крышъ	3682	83



П Р И Х О Д Ъ.

Транспортъ . .	—	—	1.314.214 76 <sup>1</sup> / <sub>4</sub>
Всего въ приходъ .	—	—	1.314.214 76 <sup>1</sup> / <sub>4</sub>



## РАСХОДЪ.

На выдачу пособій Уѣзднымъ Земскимъ Управамъ на наемъ монтеровъ пожар- ныхъ трубъ за 1913 г. . . 50 р. „ 1914 г. . 6600 р.	6650	—		
Содержаніе зданія страхового отдѣла за 1913 г. . 155 р. 25 к. „ 1914 г. . 1228 р. 19 к.	1383	44		
Непредусмотрѣнные смѣтою расходы за 1913 г. . 808 р. 41 к. „ 1914 г. . 532 р. 48 к.	1340	89		
На выдачу пособія вольнымъ пожарнымъ дружинамъ и пожарнымъ обществамъ	461	36		
Приобрѣтеніе технической литературы и геодезическихъ инструментовъ для Гидротехническаго бюро за 1913 г. . .	75	46		
Канцелярскіе и почтовые расходы по Гидротехническому бюро за 1913 г. . .	260	05	153190	34
<b>Разные расходы:</b>				
Храненіе процентныхъ бумагъ и страхо- ваніе выигрышныхъ билетовъ . . . . .	51	76		
Судебные расходы . . . . .	140	38		
Выдано крестьянамъ за переселеніе . .	276	90		
Разные мелкіе расходы . . . . .	2076	55		
На покупку процентныхъ бумагъ . . . . .	100000	—		
Уплачено процентовъ по купонамъ при покупкѣ процентныхъ бумагъ . . . . .	330	—		
По ссудѣ отъ Правительства на орга- низацию продажи кровельнаго желѣза въ кредитъ хуторянамъ единоличникамъ . .	800	—	103675	59



П Р И Х О Д Ъ .

Транспортъ . .	—	—	1314214 76 <sup>1</sup> / <sub>4</sub>
БАЛАНСЪ . . . . .	—	—	1314214 76 <sup>1</sup> / <sub>4</sub>



## РАСХОДЪ.

<b>Уплачено долговъ:</b>				
По 5% Правительственной ссудѣ . . .	—	—	64508	59
<b>По авансовымъ суммамъ:</b>				
Выдано авансовъ разнымъ лицамъ на служебные расходы . . . . .	800	70	800	70
<hr/>				
Итого наличныхъ денегъ .	—	—	793751	13
<b>Процентныя бумаги:</b>				
Продано черезъ Нижегородскую контору Государственного Банка.				
5% съ выигрышами билетовъ 1-го займа 3 билета по 130 р. номинальныхъ . .	390	—		
5% съ выигрышами билетовъ 2-го займа 23 билета по 130 р. и 1 билетъ 250 р. а всего 24 билета . . . . .	3240	—		
5% закладной съ выигрышами листа Государственного Дворянскаго Земель- наго Банка 2 билета по 210 руб. . .	420	—	4050	—
<hr/>				
Итого процентныхъ бумагъ .	—	—	4050	—
<hr/>				
Всего въ расходѣ . .	—	—	797801	13
<hr/>				
<b>На 1 Января 1915 года состоитъ:</b>				
Наличныхъ денегъ . . . . .	416163	63 <sup>1</sup> / <sub>4</sub>		
Процентныхъ бумагъ . . . . .	100250	—	516413	63 <sup>1</sup> / <sub>4</sub>
<hr/>				
БАЛАНСЪ . . . .	—	—	1314214	76 <sup>1</sup> / <sub>4</sub>



**БАЛ**

запаснаго страхового капитала обязатель

АКТИВЪ.	Состояло на 1 Января 1914 г.		Состоитъ на 1 Января 1915 г.	
По балансу на 1-е Января 1915 года запасный капиталъ обязательнаго стра- хованія имѣеть:				
Наличныхъ денегъ . . . . .	271003	60 <sup>1</sup> / <sub>4</sub>	416163	63 <sup>1</sup> / <sub>4</sub>
Процентныхъ бумагъ . . . . .	4300	—	100250	—
Долговъ къ полученію:				
По ссудамъ изъ запаснаго страхового капитала на противопожарныя мѣро- пріятія . . . . .	8154	87	6724	42
Недоимокъ страховыхъ платежей . . . .	768559	37 <sup>1</sup> / <sub>4</sub>	712372	38 <sup>1</sup> / <sub>4</sub>
По несписаннымъ на прямые расходы авансамъ за служащими . . . . .	4283	73	5084	43
Итого по активу .	1056301	57 <sup>1</sup> / <sub>2</sub>	1240594	86 <sup>1</sup> / <sub>2</sub>
БАЛАНСЪ . . .	1056301	57 <sup>1</sup> / <sub>2</sub>	1240594	86 <sup>1</sup> / <sub>2</sub>

Недоимокъ на 1 января 1914 г.

состояло . 768559 р. 37<sup>1</sup>/<sub>4</sub> к.

Въ 1914 г. прибыло прежнихъ лѣтъ . 3108 р. 76 к.

по окладу 1914 г. . 38009 р. 46 к. 809677 р. 59<sup>1</sup>/<sub>4</sub> к.

Получено наличными деньгами . 19758 р. 48 к.

Сложено . . . . . 22493 р. 17 к.

Исключено . . . . . 55053 р. 56 к. 97305 р. 21 к.

Предсѣдатель Губернской Земской Управы

Члены Управы: {

**АНСЪ**

наго страхованія на 1 Января 1915 года.

ПАССИВЪ.	Состояло на 1 Января 1914 г.		Состоитъ на 1 Января 1915 г.	
По балансу на 1-е Января 1915 года запасный капиталъ обязательнаго стра- хованія долженъ:				
Правительству по ссудѣ изъ 5% годовыхъ	64116	98	—	—
По невыполненнымъ расходамъ:				
По смѣтѣ 1911 года . . . . .	3255	03	3225	03
„ „ 1912 „ . . . . .	1917	28	1876	25
„ „ 1913 „ . . . . .	21842	57	216	95
„ „ 1914 „ . . . . .	—	—	14791	60
Итого по предстоящимъ расходамъ	91131	86	20109	83
Чистый остатокъ запаснаго страхового капитала на 1 Января 1915 г. . . . .	965169	71 <sup>1</sup> / <sub>2</sub>	1220485	03 <sup>1</sup> / <sub>2</sub>
Чистый остатокъ капитала сравнительно съ 1913 г. увеличился на 255315 р. 32 к.	—	—	—	—
БАЛАНСЪ . . .	1056301	57 <sup>1</sup> / <sub>2</sub>	1240594	86 <sup>1</sup> / <sub>2</sub>

П. А. Демидовъ.

Н. В. Шверинъ.

А. Н. Званцевъ.

князь А. В. Звенигородскій.

Ф. А. Ермолаевъ.



## ВѢДОМОСТЬ

о размѣрахъ операций по окладному страхованію  
за 1914 годъ.

№№ по порядку.	Названіе уѣздовъ.	Число домохо- зяевъ.	Число строеній.			С У М М Ы.			
			Жилыхъ.	Холодныхъ.	Огнестѣйст.	Дѣйствит. стоимость.	Страховое обезпеченіе.	Страхов. премія.	
						Рубли.	Рубли.	Руб.	К.
1	Нижегородскій	30586	30357	41950	6	11036052	886538	25196	01
2	Ардатовскій .	27456	27551	19042	113	6679444	653771	17017	12
3	Арзамасскій .	28615	28945	36190	341	9394135	749239	19957	81
4	Балахнинскій .	27269	27612	9083	31	11735147	751883	12641	25
5	Васильскій . .	26724	27210	33916	39	8420506	717599	19433	06
6	Горбатовскій .	28654	30318	37277	147	12235343	889237	21403	86
7	Княгининскій .	24650	24570	41885	84	8325130	745832	22144	70
8	Лукояновскій .	39592	39870	35840	123	10948425	932596	26407	43
9	Макарьевскій .	24987	24664	18790	203	9951557	672400	16694	11
10	Семеновскій .	24979	26541	23253	1842	8897142	737707	14382	80
11	Сергачскій . .	32742	32931	40187	99	9004481	861903	24025	04
По губерніи .		316254	320569	337413	3028	106627362	8598705	219303	19



## ВѢДОМОСТЬ

о размѣрахъ операций дополнительнаго страхованія  
за 1914 годъ.

№№ по порядку.	Названіе уѣздовъ.	Число страхова- телей.	Число строеній.		Сумма	Сумма	
			Жилыхъ.	Холодныхъ.	обезпеченія.	премій.	
					Рубли.	Руб.	К.
1	Нижегородскій . . . . .	17676	17053	14285	3597945	97182	35
2	Ардатовскій . . . . .	9196	9184	3618	1645418	39591	54
3	Арзамасскій . . . . .	15154	14886	10526	2749209	68802	87
4	Балахнинскій . . . . .	3700	3815	444	1399477 <sup>1</sup> / <sub>2</sub>	22368	84
5	Васильскій . . . . .	9720	9550	8364	1625096	43960	26
6	Горбатовскій . . . . .	12656	12247	9217	2760840	66655	21
7	Княгининскій . . . . .	15231	14699	21684	3091420	90444	88
8	Лукояновскій . . . . .	22657	22517	16738	4204936	108896	91
9	Макарьевскій . . . . .	7577	7587	1864	1694215	36978	45
10	Семеновскій . . . . .	3719	3789	828	1044125	18507	32
11	Сергачскій . . . . .	15516	15255	16159	2945205 <sup>1</sup> / <sub>2</sub>	79681	20
И т о г о . .		132802	130582	103727	26757887	673069	83







# Вѣдомость

о пожарныхъ убыткахъ Нижегородскаго Губернскаго Земства по обязательному страхованію

за 1914 годъ.



НАЗВАНІЕ  УѢЗДОВЪ.	ВИДЫ ПОСЛѢДСТВІЙ														
	Число пожаровъ.	Число погорѣльцевъ.	Число сгорѣвшихъ строеній.			Сумма убытковъ.			Испраши- валось страхо- вого воз- награжде- нія.	Ассигновано.					
			Жилыхъ.	Холодныхъ.	Огнедейст- вующихъ.	По огнѣмъ.	По обезпеч.			По оклад- ному.	По допол- нительному				
							Окладному.	Дополни- тельному.							
	Руб.	К.	Руб.	К.	Руб.	К.	Руб.	К.	Руб.	К.	Руб.	К.	Руб.	К.	
Нижегородскій . . .	91	397	273	199	—	78692	6279	27009	29196	60	5195	75	23895	75	
Ардатовскій . . .	64	492	436	132	—	82747	8220	25698	30027	72	7201	32	22549	73	
Арзамасскій . . .	104	557	450	315	1	124997	9693	41483	44989	03	8436	44	35335	—	
Балахнинскій . . .	32	79	79	1	—	36930	1896	8192	7396	74	1288	74	6049	53	
Васильскій . . .	118	732	565	400	1	156475	13104	48609 50 к.	53319	16	11644	63	41413	28	
Горбатовскій . . .	131	416	295	179	—	101243	7230	36879 50 к.	35880	17	5601	47	29116	36	
Княгининскій . . .	122	687	481	436	—	131090	11343	63123 50 к.	67568	65	10175	27	57018	15	
Лукояновскій . . .	253	1072	982	247	—	236899	18957	119849	112303	72	15245	34	94028	77	
Макарьевскій . . .	41	198	185	74	—	44360	4936 50 к.	10212 50 к.	14043	74	4583	06	9124	68	
Семеновскій . . .	42	210	198	71	—	60651	4179	5256	7663	56	3802	27	3837	29	
Сергачскій . . .	158	648	512	262	—	125196	10641	56580	56926	45	8976	43	47047	61	
Итого по губ.	1156	5488	4456	2316	2	1179280	96478 50 к.	442892	459315	54	82150	72	369416	15	

- 1) Возвращено по окладному страхов. 29 р. 42 к. (Дѣло № 320 и 484) по Ардатовскому уѣзду.  
 2) » » \* » 25 р. 75 к. (Дѣло № 689) по Балахнинскому »  
 3) » » » » 5 р. 85 к. (Дѣло № 221) по Васильскому »  
 4) » » » » 27 р. 50 к. (Дѣло № 205) по Княгининскому »  
 5) » » » » 22 р. 05 к. (Дѣло № 553) по Сергачскому »

ПОЖАРОВЪ.													Причины пожаровъ.							
Не ассигновано.				Приостановлено.				Отказано.					Отъ под- жога.		Причины пожаровъ.					
По оклад- ному.		По допол- нительному		По оклад- ному.		По допол- нительному		По оклад- ному.		По допол- нительному			Съ порош- комъ.	Неизвѣст- но кѣмъ.	Отъ неосторожнаго обращенія съ огнемъ.	Отъ нераскрытыхъ причинъ.	Отъ шалости мало- лѣтнихъ дѣтей.	Отъ дурного устрой- ства трубъ и печей.	Отъ грозы.	
Руб.	К.	Руб.	К.	Руб.	К.	Руб.	К.	Руб.	К.	Руб.	К.									
69	35	29	75	—	—	—	—	6	—	—	—	1	22	22	22	15	8	1		
208	30	23	37	—	—	—	—	36	—	9	—	1	2	26	31	3	—	1		
107	75	976	75	—	—	—	—	94	09	39	—	6	12	29	34	8	13	2		
29	14	—	—	—	—	—	—	29	33	—	—	—	4	17	3	2	6	—		
18	50	65	50	—	—	—	—	28	75	148	50	6	21	55	15	17	3	1		
81	98	811	56	51	—	177	—	40	80	—	—	6	20	15	73	8	7	2		
81	98	288	—	—	—	—	—	5	25	—	—	2	22	29	41	16	9	3		
298	87	1917	35	84	—	—	—	186	73	542	66	3	41	84	71	17	34	3		
75	—	261	—	—	—	—	—	—	—	—	—	3	3	19	8	3	3	2		
12	53	11	47	—	—	—	—	—	—	—	—	1	4	25	4	2	4	2		
133	62	661	66	—	—	—	—	96	73	10	40	4	19	67	42	8	18	—		
1117	02	5046	41	135	—	177	—	523	68	749	56	33	170	388	344	99	105	17		







# ВѢДОМОСТЬ

о поступленіи страховыхъ платежей по обяза-  
тельному и дополнительному страхованіямъ за  
1914 г. и объ остаткѣ окладного страхованія на  
1 января 1915 г. по 11 уѣздамъ

*Нижегородской губерніи*



Название уѣздовъ.	Счетъ недвижимоѣ до 1 января 1903 г.								Счетъ недвижимоѣ послѣ			
	Оставлось недвижимоѣ къ 1 января 1914 г.		Причислено.		Исключено.		Сложено по по- становлен. губ. зем. собранія.		Поступило.		Оставлось не- движимоѣ къ 1 января 1915 г.	
	Р.	К.	Р.	К.	Р.	К.	Р.	К.	Р.	К.	Р.	К.
Нижегородскій	38872	47 <sup>3</sup> / <sub>4</sub>	5	92	2815	67	2130	14	321	72	33610	86 <sup>3</sup> / <sub>4</sub>
Ардатовскій	80759	6 <sup>3</sup> / <sub>4</sub>	—	—	2438	27	45	—	750	21	77525	58 <sup>3</sup> / <sub>4</sub>
Арзамасскій	142878	48 <sup>3</sup> / <sub>4</sub>	—	80	3976	3	3518	88	1682	45	183701	92 <sup>3</sup> / <sub>4</sub>
Балахнинскій	162	19 <sup>3</sup> / <sub>4</sub>	—	—	—	—	—	—	—	—	162	19 <sup>3</sup> / <sub>4</sub>
Васильскій	8025	39 <sup>1</sup> / <sub>2</sub>	—	—	400	19	231	39	10	62	7383	19 <sup>1</sup> / <sub>2</sub>
Горбатовскій	127986	8 <sup>1</sup> / <sub>2</sub>	218	51	4136	42	527	52	945	82	122594	83 <sup>1</sup> / <sub>2</sub>
Княгининскій	28679	16 <sup>1</sup> / <sub>4</sub>	—	—	1500	15	1473	59	211	75	25493	67 <sup>1</sup> / <sub>4</sub>
Лукояновскій	27165	82	—	—	4439	4	998	97	327	17	21400	64
Макарьевскій	21956	69 <sup>1</sup> / <sub>4</sub>	—	—	799	98	242	15	11	53	20903	3 <sup>1</sup> / <sub>4</sub>
Семеновскій	32630	71 <sup>3</sup> / <sub>4</sub>	192	15	460	13	192	97	4	14	32165	62 <sup>3</sup> / <sub>4</sub>
Сергачскій	88594	69	127	04	4201	76	3451	22	1019	74	80049	1
В с е г о .	597710	79 <sup>1</sup> / <sub>4</sub>	544	42	25167	64	12811	83	5285	15	554990	59 <sup>1</sup> / <sub>4</sub>
											170848	58
											2564	34
											29885	92

1 января 1903 г.				Счетъ оклада 1914 г. съ назначенными ко взысканію долями недоимокъ.								Счетъ премій до- полнительн. страхо- ванія.		В С Е Г О.							
Сложено по по- становлен. губ. зем. собранія.		Поступило.		Осталось не- доимокъ къ 1 января 1915 г.		Окладъ 1914 г.		Причислено ок- лада и назначе- но ко взыска- нію недоимокъ.		Исключено.						Сложено по по- становлен. губ. зем. собранія.		Поступило.		Осталось въ недоборѣ къ 1 янв. 1915 г.	
Р.	К.	Р.	К.	Р.	К.	Р.	К.	Р.	К.	Р.	К.	Р.	К.	Р.	К.	Р.	К.	Р.	К.	Р.	К.
1996	79	1147	81	12186	76	24949	64	6172	97	1361	27	331	83	27514	79	1914	72	96892	88	125877	20
—	—	1530	31	21671	2	16804	—	8758	9	666	29	—	—	17384	13	7511	67	39509	34	59173	99
1322	67	2595	25	19372	87	19661	50	11171	34	869	90	235	—	22391	54	7336	40	68543	63	95212	87
982	91	391	10	1328	15	12670	92	2478	19	162	83	281	87	13278	17	1426	24	22232	20	35901	47
419	64	1180	92	5244	89	18934	31	2694	2	759	89	3	98	19931	36	933	10	43861	94	64984	84
99	27	1278	93	15553	18	21608	—	9084	38	967	92	—	—	28454	41	1270	5	66547	45	97226	61
1368	99	1327	31	11139	69	22082	75	4917	51	1092	34	150	90	20856	32	4900	70	90214	42	112609	80
2536	2	1702	62	9092	71	26193	93	6094	59	1440	30	29	60	24010	—	6808	62	108898	13	134937	92
183	71	575	59	4505	26	16128	93	2947	98	946	85	6	59	16514	73	1608	74	36960	53	54062	38
91	47	709	36	12090	45	14285	14	2456	37	491	36	—	—	15451	77	798	38	18506	29	34671	56
679	87	2034	13	7187	35	23829	68	7989	51	1198	59	—	—	27119	76	3500	84	79427	46	109601	09
9681	34	14473	33	119372	33	217148	80	64764	95	9957	54	1039	77	232906	98	38009	46	671594	27	924259	73



# Вѣдомость

о поступленіи страховыхъ платежей за 8 мѣсяцевъ 1915 года, т. е. съ 1 января по 1 сентября 1915 г. по 11 уѣздамъ Нижегородской губерніи.

№№ по порядку.	Названіе уѣздовъ.	Въ 1915 г. назначено къ сбору за всѣми причисленіями и исключеніями.			Поступило за 8 мѣсяцевъ 1915 г., т. е. съ 1 января по 1 сентября.							
		Недопоступившихъ платежей прошлаго года.	Платежей текущего года (долей разсрочен. недоимки и оклада).		Недопоступив. платежей прошлаго года.	Платежей текущего года.	Премій дополнительнаго страхованія.	Отсроченныхъ недоимокъ.				В С Е Г О.
1	Нижегородскій . . . . .	17748 52	26781 3		737 84	23296 22	97039 24	11 5				121084 35
2	Ардатовскій . . . . .	32790 70	19275 96		994 24	13341 3	43501 64	93 53				57930 44
3	Арзамасскій . . . . .	32010 46	24292 53		1077 10	16449 39	71289 10	87 46				88903 5
4	Балахнинскій . . . . .	1853 70	12636 66		189 37	11956 76	22845 49	— —				34991 62
5	Васильскій . . . . .	7310 33	19355 79		330 84	15827 22	40732 22	1 37				56891 65
6	Горбатовскій . . . . .	15484 73	26337 61		1251 84	25727 95	70981 57	159 55				98120 91
7	Княгининскій . . . . .	17527 97	23195 18		510 99	18485 76	91681 36	84 17				110762 28
8	Лукояновскій . . . . .	21750 8	28014 24		1176 2	20806 83	113663 12	5 57				135651 54
9	Макарьевскій . . . . .	7074 9	17301 84		489 74	14315 25	39098 73	— —				53903 72
10	Семеновскій . . . . .	14198 77	14767 30		362 38	14224 96	20239 8	— —				34826 42
11	Сергачскій . . . . .	12987 99	27400 27		1232 67	19026 24	84142 13	201 55				104602 59
В С Е Г О . .		180737 34	239358 41		8353 3	193457 61	695213 68	644 25				897668 57



## ВѢДОМОСТЬ

о размѣрахъ операций по дополнительному страхованію за 8 мѣсяцевъ  
съ 1 января по 1 сентября 1915 года.

№ № по порядку.	Названіе уѣздовъ.	Количество страхова- телей.	Сумма обезпеченія.	Сумма премій.		Примѣчаніе.
			Рубли.	Руб.	К.	
1	Нижегородскій . . . . .	17727	3663156	98554	59	
2	Ардатовскій . . . . .	9899	1878207	44495	72	
3	Арзамасскій . . . . .	15345	2911499 <sup>1</sup> / <sub>2</sub>	72283	34	
4	Балахнинскій . . . . .	3810	1474665	23205	98	
5	Васильскій . . . . .	9258	1579193	41596	42	
6	Горбатовскій . . . . .	13008	2943106 <sup>1</sup> / <sub>2</sub>	71512	66	
7	Княгининскій . . . . .	15183	3185489	92330	93	
8	Лукояновскій . . . . .	22172	4466179	115251	12	
9	Макарьевскій . . . . .	8025	1865504	39638	15	
10	Семеновскій . . . . .	4066	1154931	20651	77	
11	Сергачскій . . . . .	15886	3126960	85082	60	
И Т О Г О . .		134379	28248890	704603	28	







## ВѢДОМОСТЬ

о пожарахъ бывшихъ въ Нижегородской губер-  
ніи за время съ 1-го января по 1-е сентября  
1915 года въ строеніяхъ, застрахованныхъ по  
обязательному страхованію.



НАЗВАНІЕ  УЪЗДОВЪ.	ВИДЫ ПОСЛѢДСТВІЙ													
	Число пожаровъ.	Число погорѣльцевъ.				Сумма убытковъ.			Испраши- валось страхо- вого воз- награжде- нія.		Ассигновано.			
		Жилыхъ.	Холодныхъ.	Огнестой- вующихъ.	По оцѣнкѣ.	По обезпеч.		По оклад- ному.			По допол- нительному			
						Окладному.	Дополни- тельному.							
									Руб.	К.		Руб.	К.	Руб.
Нижегородскій . .	45	356	247	179	—	74851	5571	31648	33415	59	4813	16	28244	56
Ардатовскій . . .	16	80	74	7	—	28889	1518	7826	6998	96	1191	82	4980	55
Арзамасскій . . .	37	107	88	22	—	22663	1672	7917	8536	36	1368	12	7004	93
Балахнинскій . .	13	32	29	5	—	42879	1126	2261	1156	25	407	69	718	71
Васильскій . . .	46	201	170	73	—	40582	3267	13316	14247	91	2800	28	11022	40
Горбатовскій . .	41	88	65	33	—	16788	1563	6513	7065	32	1361	19	5641	13
Княгининскій . .	42	212	131	142	—	38872	3291	20670	20107	77	2653	08	16381	10
Лукояновскій . .	86	190	169	37	—	44998	3171	18286	16642	79	2302	35	13075	95
Макарьевскій . .	19	66	57	19	—	19158	1278	5360	4207	40	830	71	3149	37
Семеновскій . . .	19	56	48	23	—	15668	1053	2241	2889	13	837	55	2015	63
Сергачскій . . .	64	187	161	57	—	37604	3105	12612	14036	71	2881	15	10545	13
Итого по губ. .	428	1575	1239	597	—	382952	26615	128650	129304	19	21447	10	102779	46

Возвращено 1. по окладному страх. 30 руб. — к. (къ дѣлу № 325) по Нижегородскому уѣзду  
 » 2. » » » — » 21 » (къ дѣлу № 241) » Ардатовскому »  
 » 3. » » » 5 » 40 » (къ дѣлу № 117) » Васильскому »  
 » 4. » дополнит. » (6 » — » (къ дѣлу № 139) » Горбатовскому »

ПОЖАРОВЪ.												Причины пожаровъ.							
Не ассигновано.				Приостановлено.				Отказано.				Отъ под-жога.		Отъ неосторожнаго обращенія съ огнемъ.	Отъ нераскрытыхъ причинъ.	Отъ шалости мало-лѣтнихъ дѣтей.	Отъ дурного устрой-ства трубъ и печей.	Отъ грозы.	
По оклад-ному.		По допол-нительному		По оклад-ному.		По допол-нительному		По оклад-ному.		По допол-нительному		Съ подозрѣ-нiемъ.	Неизвѣстно кѣмъ.						
Руб.	К.	Руб.	К.	Руб.	К.	Руб.	К.	Руб.	К.	Руб.	К.								
6	—	—	—	50	62	150	—	151	25	—	—	1	3	10	18	2	9	2	
30	—	—	—	29	62	758	40	8	57	—	—	—	—	6	7	1	2	—	
—	—	—	—	30	—	90	—	43	31	—	—	—	2	15	9	4	7	—	
—	—	—	—	29	85	—	—	—	—	—	—	—	1	6	—	2	4	—	
—	—	—	—	59	21	1	12	72	89	292	01	1	4	28	6	3	3	1	
6	—	12	—	15	—	—	—	30	—	—	—	—	5	4	25	4	3	—	
87	34	919	91	66	34	—	—	—	—	—	—	—	1	12	15	12	2	—	
159	83	972	17	—	—	—	—	132	49	—	—	—	20	27	16	3	19	1	
45	—	150	—	—	—	—	—	32	32	—	—	—	2	3	9	2	2	1	
35	95	—	—	—	—	—	—	—	—	—	—	—	2	7	1	2	6	1	
—	—	—	—	58	95	551	48	—	—	—	—	2	4	23	12	9	13	1	
370	12	2054	08	339	59	1551	—	470	83	292	01	4	44	141	118	44	70	7	







## Вѣдомость

о суммахъ страховой недоимки, подлежащей сло-  
женію за утратою лицевыхъ счетовъ и по без-  
надежносси ко взысканію

по Нижегородской губерніи  
за 1915 годъ.



Наименованіе волостей и уѣздовъ.	За утратою счетовъ.			По безнадежно- сти ко взыска- нію.			В С Е Г О.						
	До 1903 г.	Послѣ 1903 г.	Всего.	До 1903 г.	Послѣ 1903 г.	Всего.	До 1903 г.	Послѣ 1903 г.	Всего.				
<b>Нижегородскій.</b>													
Арманихинская . . . . .	—	—	59 61	59 61	—	—	319 77	319 77	—	—	379 38	379 38	
Куриловская . . . . .	—	—	253 90	253 90	133 96	30 02	163 98	133 96	283 92	417 88			
Покровская . . . . .	—	—	—	—	88 88	—	—	88 88	88 88	—	—	88 88	
Симбилейская . . . . .	—	—	288 56	288 56	—	—	136 57	136 57	—	—	425 13	425 13	
Тепелевская . . . . .	—	—	—	—	17 95	—	—	17 95	17 95	—	—	17 95	
Итого . . . . .	—	—	602 07	602 07	240 79	486 36	727 15	240 79	1088 43	1329 22			
<b>Ардатовскій.</b>													
Глуховская . . . . .	—	—	—	—	58 46	13 16	71 62	58 46	13 16	71 62			
Илевская . . . . .	—	—	—	—	902 09	30 65	932 74	902 09	30 65	932 74			
Котовская . . . . .	—	—	—	—	254 40	86 93	341 33	254 40	86 93	341 33			
Кременковская . . . . .	—	—	—	—	226 17	375 87	602 04	226 17	375 87	602 04			
Мечасовская . . . . .	—	—	—	—	429 71	121 62	551 33	429 71	121 62	551 33			
Николаевская . . . . .	—	—	—	—	—	8 39	8 39	—	8 39	8 39			
Нучинская . . . . .	—	—	—	—	—	91 43	91 43	—	91 43	91 43			
Орѣховская . . . . .	—	—	—	—	81 81	3 25	35 06	31 81	3 25	35 06			
Пятницкая . . . . .	—	—	—	—	166 53	41 91	208 44	166 53	41 91	208 44			
Стексовская . . . . .	—	—	—	—	—	98 21	98 21	—	98 21	98 21			
Успенская . . . . .	—	—	—	—	112 27	—	—	112 27	—	—	112 27		
Череватовская . . . . .	—	—	24 02	24 02	—	—	—	—	24 02	24 02			
Юсуповская . . . . .	—	—	—	—	97 51	88 59	186 10	97 51	88 59	186 10			
Итого . . . . .	—	—	24 02	24 02	2278 95	960 01	3238 96	2278 95	984 03	3262 98			
<b>Арзамасскій.</b>													
Вадская . . . . .	—	—	14 18	14 18	349 45	19 87	369 32	349 45	24 05	383 50			



Наименованіе волостей и уѣздовъ.	За утратою счетовъ.			По безнадежно- сти ко взыска- нію.			В С Е Г О.		
	До 1903 г.	Послѣ 1903 г.	Всего.	До 1903 г.	Послѣ 1903 г.	Всего.	До 1903 г.	Послѣ 1903 г.	Всего.
Гарская . . . . .	—	—	—	14 35	3 59	17 94	14 35	3 59	17 94
Костянская . . . . .	—	—	—	5 45	6 17	11 62	5 45	6 17	11 62
Слизневская . . . . .	56 32	1 54	57 85	121 52	75 02	196 54	177 83	76 56	254 39
Собакинская . . . . .	—	—	—	27 46	—	27 46	27 46	—	27 46
Спасская . . . . .	—	—	—	—	45 06	45 06	—	45 06	45 06
Итого . . . . .	56 32	15 72	72 04	518 23	149 71	667 94	574 54	165 44	739 98
<b>Балахнинскій.</b>									
Б.-Песочинская . . . . .	—	18 54	18 54	—	16 17	16 17	—	34 71	34 71
Итого . . . . .	—	18 54	18 54	—	16 17	16 17	—	34 71	34 71
<b>Васильскій.</b>									
Кекинская . . . . .	—	—	—	—	23 20	23 20	—	23 20	23 20
Кріушинская . . . . .	—	—	—	—	10 27	10 27	—	10 27	10 27
Троицкая . . . . .	—	76	76	—	—	—	—	76	76
Итого . . . . .	—	76	76	—	33 47	33 47	—	34 23	34 23
<b>Горбатовскій.</b>									
Сосновская . . . . .	—	—	—	13 04	—	13 04	13 04	—	13 04
Теряевская . . . . .	—	—	—	3 48	2 73	6 21	3 48	2 73	6 21
Хвощевская . . . . .	—	—	—	—	11 89	11 89	—	11 89	11 89
Итого . . . . .	—	—	—	16 52	14 62	31 14	16 52	14 62	31 14
<b>Княгининскій.</b>									
Ревезенская . . . . .	248 37	69 33	317 70	—	—	—	248 37	69 33	317 70
Итого . . . . .	248 37	69 33	317 70	—	—	—	248 37	69 33	317 70



Наименованіе волостей и уѣздовъ.	За утратою счетовъ.			По безнадежно- сти ко взыска- нію.			В С Е Г О.		
	До 1903 г.	Послѣ 1903 г.	Всего.	До 1903 г.	Послѣ 1903 г.	Всего.	До 1903 г.	Послѣ 1903 г.	Всего.
<b>Макарьевскій.</b>									
Вѣнецкая . . . . .	—	—	—	—	1 50	1 50	—	1 50	1 50
Лысковская . . . . .	—	—	—	144 13	42 72	186 85	144 13	42 72	186 85
Просѣцкая . . . . .	—	—	—	—	60 65	60 65	—	60 65	60 65
Чернухинская . . . . .	—	—	—	—	41 61	41 61	—	41 61	41 61
Итого . . . . .	—	—	—	144 13	146 48	290 61	144 13	146 48	290 61
<b>Семеновскій.</b>									
Борская . . . . .	—	—	—	11 81	5 06	16 87	11 81	5 06	16 87
Ямновская . . . . .	—	—	—	252 24	62 25	314 49	252 24	62 25	314 49
Итого . . . . .	—	—	—	264 05	67 31	331 36	264 05	67 31	331 36
<b>Сергачскій.</b>									
Звѣревская . . . . .	—	—	—	18 25	31 74	49 99	18 25	31 74	49 99
Ивковская . . . . .	—	—	—	—	13 67	13 67	—	13 67	13 67
Кечасовская . . . . .	—	—	—	186 54	31 44	217 98	186 54	31 44	217 98
Ключевская . . . . .	—	—	—	—	49 97	49 97	—	49 97	49 97
Покровская . . . . .	—	—	—	559 32	90 34	649 66	559 32	90 34	649 66
Чукальская . . . . .	—	73	7 32	8 05	4 19	35 48	4 92	42 80	47 72
Итого . . . . .	—	73	7 32	768 30	252 64	1020 94	769 03	259 96	1028 99
<b>ВСЕГО по губерніи .</b>	<b>805 41</b>	<b>737 77</b>	<b>1043 18</b>	<b>4230 97</b>	<b>2126 77</b>	<b>6357 74</b>	<b>4554 33</b>	<b>2846 59</b>	<b>7400 92</b>

Электрич. тип. «Молнія», Н.-Новгородъ, Театральная пл.



# 51-му Очередному Нижегородскому Губернскому Земскому Собранию.

## Нижегородской Губернской Земской Управы

### Докладъ

### ПО ДОБРОВОЛЬНОМУ СТРАХОВАНИЮ.

Земское добровольное страхование въ 1914-мъ году протекало при благопріятныхъ общихъ условіяхъ, развиваясь, какъ въ области нашего непосредственнаго страхованія въ предѣлахъ губерніи, такъ равно и въ области взаимнаго между земствами перестрахованія. Непосредственная наша страховая операція расширилась въ отчетномъ году противъ года предыдущаго присоединеніемъ къ ней 1710 новыхъ страхователей и возвышеніемъ суммы страхового сбора на 31.392 руб. 05 коп. Въ перестраховочной же области дѣло расширилось присоединеніемъ къ союзу трехъ новыхъ участниковъ въ лицѣ Воронежскаго, Минскаго и Орловскаго губернскихъ земствъ, такъ что общее число участниковъ перестраховочнаго союза въ 1914-мъ году опредѣлилось девятнадцатью земствами.

Финансовые результаты отчетнаго года закончились съ значительною по размѣрамъ дѣла прибылью въ 77.214 руб. 70 коп., а въ зависимости отъ этой прибыли и въ связи съ другими операціями по кассѣ, чистый остатокъ запаснаго капитала добровольнаго страхованія по финансовому балансу увеличился за 1914-й годъ на 94.531 руб. 39 коп.

Такой высокой годичной прибыльности не наблюдалось еще за все время существованія въ нашей губерніи Добровольнаго Земскаго Страхованія.

Фактическіе размѣры нашего непосредственнаго страхованія выразились въ 1914-мъ году въ слѣдующихъ данныхъ: всѣхъ страхователей было 12581, застраховано ими разныхъ строеній 26381, всѣ принятыя на страхъ строенія оцѣнены при приѣмѣ ихъ въ 20.641.070 рублей и обезпечены отъ огня въ суммѣ 16.280.551 руб. По всѣмъ этимъ страхованіямъ подлежало поступленію преміи въ пользу Земства 193.776 руб. 66 коп.

Среднее обложеніе страхового рубля выразилось въ 1,19 коп.



Распределение рисковъ по уѣздамъ видно изъ прилагаемой къ докладу вѣдомости о вновь заключенныхъ и возобновленныхъ въ отчетномъ году страхованіяхъ:

Пожарность въ 1914-мъ году выразилась въ 116 пожарныхъ случаяхъ, по которымъ пострадали 153 страхователя. Сгорѣло и повреждено строеній 259, оцѣненныхъ въ 154.232 руб. и застрахованныхъ въ 109.271 руб.

Въ вознагражденіе погорѣльцевъ за пожарные убытки причиталось 70.716 руб. 27 коп.

Средняя горимость страхового рубля выразилась въ 0,43 коп.

Сопоставляя сумму собранныхъ премій съ размѣрами выданнаго пожарнаго вознагражденія получимъ нижеслѣдующіе результаты добровольнаго страхованія по уѣздамъ:

Собрано премій.	Уплачено пожарн. вознагражденія.	+ или —
1) Нижегородскій . . . 28138 р. 52 к.	5655 р. 34 к.	+22483 р. 18 к.
2) Горбатовскій . . . 18929 р. 26 к.	4314 р. 87 к.	+14614 р. 39 к.
3) Балахнинскій . . . 17658 р. 91 к.	5140 р. 06 к.	+12518 р. 85 к.
4) Ардатовскій . . . 14111 р. 35 к.	2020 р. — к.	+12091 р. 35 к.
5) Княгининскій . . . 17456 р. 42 к.	5548 р. 21 к.	+11908 р. 21 к.
6) Арзамасскій . . . 22360 р. 95 к.	10618 р. 09 к.	+11742 р. 86 к.
7) Макарьевскій . . . 15778 р. 26 к.	4947 р. 26 к.	+10831 р. — к.
8) Сергачскій . . . 17264 р. 28 к.	6557 р. 32 к.	+10706 р. 96 к.
9) Васильскій . . . 8021 р. 40 к.	755 р. — к.	+ 7266 р. 40 к.
10) Лукояновскій . . . 25130 р. 90 к.	20227 р. 22 к.	+ 4903 р. 68 к.
11) Семеновскій . . . 8926 р. 41 к.	4932 р. 90 к.	+ 3993 р. 51 к.

Изъ перечня этого видно, что въ отчетномъ году ни въ одномъ уѣздѣ не наблюдалось превышенія пожарнаго вознагражденія надъ сборомъ премій. Всѣ уѣзды дали излишки валового сбора, не только покрывшіе накладные расходы по веденію дѣла, но и составившіе солидную прибыль запасному страховому капиталу, достигшему на 1-е января 1915 г. суммы въ 240.000 руб.

Такимъ образомъ въ 1914-мъ году сборъ преміи равнялся 193.776 руб. 66 коп., а расходы по оплатѣ пожарныхъ убытковъ 70.716 р. 27 к.; иначе говоря сборъ превысилъ убытокъ на 123.060 р. 39 к.



Расходы по веденію страхового дѣла въ 1914-мъ году выразились въ слѣдующихъ суммахъ:

10% вознагражденіе страх. агент. . . . .	19189 р. 87 к.
Содержаніе канцеляріи . . . . .	6469 р. 60 к.
Канцелярскіе, почтовые, командировочные и другіе расходы . . . . .	1904 р. 95 к.
Расходы по перестраховочн. бюро . . . . .	<u>917 р. 35 к.</u>
Всего . . . . .	28481 р. 77 к.

Общая сумма всѣхъ расходовъ, какъ операціонныхъ, такъ равно и на возмѣщеніе пожарныхъ убытковъ отчетнаго года составитъ всего 99.198 руб. 04 коп.

Результатъ нашего непосредственно добровольнаго страхованія за 1914-й годъ выразился прибылью въ 94.578 руб. 62 коп.

Однако результатъ этотъ не является для насъ окончательнымъ, такъ какъ вслѣдствіе участія нашего въ перестраховочномъ союзѣ, окончательные результаты операцій добровольнаго страхованія слагаются изъ двухъ элементовъ, а именно: 1) результатъ нашей непосредственной операціи и 2) результатъ по операціи перестраховочной.

Въ 1914-мъ году расчеты наши съ перестраховочнымъ союзомъ закончились убыткомъ въ 17.363 руб. 92 коп., и такимъ образомъ, чистая прибыль Добровольнаго Страхованія за 1914-й годъ выразилась въ суммѣ 77.214 руб. 70 коп.

Для выясненія причины убыточности отчетнаго года по перестрахованію необходимо указать на данныя, изъ коихъ убыточность эта вытекаетъ. По расчетамъ подлежащимъ ликвидаціи въ 1914-мъ году, союзники наши передали намъ страховой преміи 34.329 руб. 28 коп., а потребовали отъ насъ уплаты пожарныхъ убытковъ въ суммѣ 33.100 р. 51 к. Съ своей стороны мы передали союзникамъ страховой преміи 49.824 руб. 25 коп. и потребовали отъ нихъ въ уплату за наши пожарные убытки 31.344 руб. 23 к. Мы видимъ, что риски, переданные союзниками на нашу отвѣтственность, убытковъ намъ не причинили, такъ какъ расходъ нашъ на оплату союзныхъ пожарныхъ убытковъ, не только полностью былъ покрытъ полученною нами отъ союзниковъ же преміей, но даже получился излишекъ этой преміи въ нашу пользу. Убыточной для насъ явилась другая половина той же перестраховочной операціи, а именно: за переданные риски мы уплатили союзу преміи полтора раза больше, чѣмъ потребовали отъ него убытковъ за свои пожары. Получилась весьма значительная переплата, какъ прямое слѣдствіе сильнаго пониженія нашей пожарности въ 1914-мъ году.



Нашъ перестраховочный тарифъ основанъ на горимости, выведенной по десятилѣтней сложности въ 0,77% въ среднемъ по губерніи. Дѣйствительная горимость весьма мало уклонялась отъ указанной величины и поэтому за рядъ лѣтъ съ 1909 по 1913 г. включительно замѣтной переплаты нами союзу не могло быть и наши перестраховочные расчеты заключались удовлетворительно для насъ. Равновѣсіе это нарушилось въ 1914 году пониженіемъ нашей горимости противъ нормальной почти вдвое, но это явленіе отразилось неблагопріятно лишь на перестраховочныхъ расчетахъ и, напротивъ, весьма выгодно на расчетахъ нашего непосредственнаго страхованія, такъ какъ понизило пожарные расходы по той части рисковъ, которая оставалась на нашей единоличной отвѣтственности.

Переплата наша союзу является въ данномъ случаѣ весьма условнымъ убыткомъ, и если бы найдена была возможность путемъ ежегоднаго подобнаго убытка обезпечить нашему страхованію такую чистую прибыль, какую оно получило въ отчетномъ году, то въ интересахъ дѣла это было бы прямою выгодною.

Безъ сомнѣнія Земство получило бы въ 1914 году отъ Добровольнаго Страхованія большую прибыль, если бы оно въ томъ году не участвовало въ перестраховочномъ союзѣ. Эта связь междуучастіемъ въ союзѣ и большею или меньшею прибыльностью дѣла требуетъ выясненія вопроса о томъ, необходимъ ли нашему добровольному страхованію перестраховочный союзъ или же оно можетъ обойтись и безъ перестрахованія. Вопросъ этотъ настолько важенъ, что при рѣшеніи его Губернская Управа не можетъ не обратить вниманіе Собранія на нижеслѣдующія обстоятельства:

До вступленія въ перестраховочный союзъ наше Добровольное Страхованіе имѣло высшій годичный валовой сборъ премій въ размѣрѣ 35000 руб., ежегодные финансовые результаты были весьма скромны и колебались въ ту или другую сторону въ ограниченныхъ предѣлахъ одного десятка тысячъ рублей; за свѣше двадцатилѣтнее существованіе досоюзнаго періода Добровольное Страхованіе составило запасный капиталъ въ 160000 руб.

Послѣ десятилѣтняго участія въ перестраховочномъ союзѣ наше Добровольное Страхованіе въ данное время располагаетъ:

Валовымъ сборомъ премій въ 1914 году въ 193000 руб., при чемъ предварительный подсчетъ премій за 1915 годъ показалъ, что сумма премій за этотъ послѣдній годъ превыситъ 220000 руб.

Чистая прибыль превысила въ 1914 году 77000 руб., что составляетъ свѣше чѣмъ двойную сумму всего наибольшаго годичнаго вало-



вого сбора досоюзнаго періода; въ 1915 году ожидается прибыль не меньшаго размѣра.

Запасный капиталъ, несмотря на понесенные въ періодъ 1905—1907 гг. крупныя убытки (120000 руб.) достигъ въ 1914 году 240000 р., а къ настоящему времени 1915 года онъ превысилъ уже 300000 руб.

Общій рискъ нашъ, составляющій по послѣднему отчету 16 милл. руб., достигнетъ въ 1915 году величины весьма близкой къ двумъ десяткамъ миллионовъ, при чемъ въ составѣ нашихъ рисковъ насчитываются десятками крупныя по нашей мѣркѣ страхованія—въ 50, 100 и даже въ 160 тысячъ рублей каждое. Риски эти мы передаемъ союзу въ особомъ порядкѣ, оставляя на своей отвѣтственности лишь не свыше 16000 руб. отъ cadaго, а всю остальную сумму (до 144000 руб. по одному риску) возлагаемъ на отвѣтственность союза.

Простое сопоставленіе этихъ данныхъ показываетъ, что при участіи союза мы впятеро развили нашу страховую операцію и удвоили нашъ запасный капиталъ, а это обстоятельство, въ свою очередь, является наиболѣе яснымъ и убѣдительнымъ отвѣтомъ на вопросъ полезенъ ли намъ перестраховочный союзъ. Если мы обратимся къ крупному размѣру общаго страхового риска и къ наличности отдѣльныхъ высокихъ по суммѣ страхованій, то не можемъ не придти къ заключенію, что перестрахованіе намъ безусловно необходимо.

Губернская Управа признаетъ дальнѣйшее участіе наше въ перестраховочномъ союзѣ насущной потребностью дѣла.

Перестраховочная земская организація до сихъ поръ покоится на условіяхъ договора, подлежащаго ежегодному возобновленію. Губернская Управа неоднократно докладывала Собранію о неудобствахъ договорной организаціи и необходимости перехода къ организаціи по уставу. Собраніемъ одобренъ былъ и самый текстъ предполагаемаго устава. Къ сожалѣнію до сего времени уставная форма перестраховочной организаціи не могла быть осуществлена, такъ какъ не послѣдовало еще изданіе соотвѣтствующаго закона. А такъ какъ на скорое изданіе этого закона рассчитывать нельзя, а между тѣмъ необходимость предположенной реформы является съ каждымъ годомъ все настоятельнѣе, то союзъ сталъ искать другихъ путей къ достиженію намѣченной цѣли.

По мнѣнію приглашенныхъ къ обсужденію даннаго вопроса профессора Московскаго Университета А. Э. Вормса и доцента Московскаго Коммерческаго Института В. Н. Шретера для осуществленія уставной формы перестрахованія нѣтъ надобности въ изданіи спеціальнаго на сей предметъ закона, такъ какъ желаемый уставъ можетъ быть обоснованъ существующими уже на сей предметъ узаконеніями. Примѣнительно къ симъ послѣднимъ узаконеніямъ доцентомъ Шретеромъ былъ составленъ проектъ устава, который и былъ одобренъ на послѣд-



немъ совѣщаніи уполномоченныхъ союзныхъ земствъ, состоявшемся 27 іюня 1915 года при Министерствѣ Внутреннихъ Дѣлъ при участіи представителей отъ сего Министерства. Проектъ этотъ Губернская Управа имѣетъ честь предложить вниманію Собранія:

### Проектъ устава Общества взаимнаго земскаго перестрахованія.

1. Общество учреждается съ цѣлью принимать въ перестрахованіе отъ земствъ на началахъ взаимности застрахованныя ими по добровольному страхованію недвижимыя и движимыя имущества.

2. Членами общества могутъ быть только губернскія земства.

3. Учредителями общества состоятъ слѣдующія земства: . . . . .

4. Общество учреждается и находится въ городѣ Москвѣ.

5. Общество въ предѣлахъ задачъ, намѣченныхъ въ семъ уставѣ, можетъ приобрѣтать права и заключать договоры на основаніи общихъ законовъ.

6. Съ разрѣшенія министра внутреннихъ дѣлъ общество можетъ:

а) переуступать часть принятыхъ имъ въ перестрахованіе рисковъ другимъ страховымъ обществамъ и учрежденіямъ какъ русскимъ, такъ и иностраннымъ, а равно принимать въ перестрахованіе риски отъ неземскихъ обществъ и учрежденій, не носящихъ коммерческаго характера.

За переуступленные риски общество отвѣчаетъ передъ земствами полностью, соотвѣтственно суммѣ перестрахованія.

б) производить займы для пополненія своихъ средствъ.

7. Общество можетъ производить изслѣдованіе постановки операций добровольнаго страхованія у земствъ, состоящихъ его членами. Изслѣдованіе производится на основаніи инструкции, утверждаемой общимъ собраніемъ членовъ.

8. Средства общества составляютъ изъ: а) перестраховочныхъ премій, б) доходовъ отъ имущества и прочихъ поступленій.

9. Остатокъ суммъ перестраховочныхъ премій, за вычетомъ платежей по пожарнымъ убыткамъ и прочихъ расходовъ, ежегодно отчисляется въ запасный капиталъ.

Запасный капиталъ принадлежитъ обществу и порядокъ храненія его устанавливается общимъ собраніемъ.

10. Земствамъ, состоящимъ членами общества, открываются личныя счета, опредѣляющіе размѣръ ихъ участія въ запасномъ капиталѣ.



Годичныя отчисленія въ запасный капиталъ распредѣляются по этимъ счетамъ пропорціонально перестраховочнымъ преміямъ, уплачиваемымъ земствами.

11. При выходѣ земства изъ состава общества доля его въ запасномъ капиталѣ выдается съ соблюденіемъ ст. 22, 23, 24.

12. По всѣмъ принятымъ обязательствамъ общество отвѣчаетъ всѣми своими средствами.

13. Если платежи по пожарнымъ убыткамъ, падающимъ на общество, и прочіе расходы превысятъ сумму всѣхъ перестраховочныхъ премій, полученныхъ обществомъ за текущій годъ, то этотъ избытокъ земства обязаны покрыть дополнительными взносами пропорціональными ихъ перестраховочнымъ преміямъ въ срокъ, опредѣляемый общимъ собраніемъ.

14. По требованію земства долгъ по дополнительному взносу (ст. 13), вмѣсто платежа наличными, можетъ быть списанъ съ личнаго счета земства въ запасномъ капиталѣ.

15. Срочные платежи по всѣмъ обязательствамъ производятся по усмотрѣнію общества изъ наличныхъ суммъ перестраховочныхъ премій или изъ запаснаго капитала.

#### **Договоръ перестрахованія съ земствами.**

16. Договоръ перестрахованія общества съ земствами заключается съ соблюденіемъ ст. 54 правилъ о взаимн. зем. страхованіи (т. XII, ч. I, изд. 1908 г.) и на общемъ основаніи условій, которыя устанавливаются на годичномъ Совѣщаніи представителей губернскихъ земскихъ управъ, созываемомъ на основаніи ст. 55 (тамъ же) при Особомъ Присутствіи по дѣламъ страхованія и противопожарныхъ мѣръ Совѣта по дѣламъ мѣстнаго хозяйства.

17. Земство, желающее заключить договоръ перестрахованія, сообщаетъ объ этомъ правленію общества къ первому мая и представляетъ необходимыя свѣдѣнія для установленія перестраховочнаго тарифа.

Правленіе составляетъ проектъ перестраховочнаго тарифа, всѣхъ частныхъ условій договора и докладываетъ его ближайшему общему собранію.

18. Если общее собраніе утвердитъ предложенный проектъ и выразитъ согласіе на заключеніе договора перестрахованія, то правленіе считается уполномоченнымъ совершить таковой съ представителемъ земства. Договоръ вступаетъ въ силу со слѣдующаго 1 июля.

19. Одновременно съ передачей рисковъ земство отчисляетъ на особый счетъ общества причитающуюся ему перестраховочную премію.



Часть перестраховочных премій въ долѣ, опредѣляемой однообразно для всѣхъ земствъ общимъ собраніемъ, пересылается обществу 1 іюля и 1 января. Остальная часть остается въ распоряженіи земства для оплаты пожарныхъ убытковъ, падающихъ по перестрахованію на общество.

20. По истеченіи операціоннаго года чистый остатокъ перестраховочныхъ премій, если таковой имѣется, пересылается обществу и поступаетъ въ запасный капиталъ на основаніи ст. 9.

21. Земство обязано доставлять обществу свѣдѣнія о ходѣ прямого страхованія и о передаваемыхъ рискахъ.

22. Земство можетъ отказаться отъ договора перестрахованія, если онъ безсрочный, съ окончаніемъ каждаго операціоннаго года 1 іюля, при условіи предварительнаго извѣщенія о томъ правленія не позднѣе 1 мая того же года.

Земство обязано въ тотъ же срокъ увѣдомить правленіе, если оно не желаетъ возобновить договоръ перестрахованія, заключенный на срокъ.

23. Въ случаяхъ, указанныхъ въ предыдущей статьѣ, отвѣтственность общества по перестрахованнымъ рискамъ прекращается съ 12 часовъ дня 1 іюля. Тогда же прекращается дополнительная отвѣтственность земства, предусмотрѣнная ст. 13 по всѣмъ рискамъ, лежащимъ на обществѣ.

24. Послѣ окончанія всѣхъ расчетовъ по пожарамъ, происшедшимъ по 1 іюля, общество возвращаетъ земству.

а) перестраховочныя преміи по неистекшимъ рискамъ по расчету времени, остающагося до истеченія срока рисковъ,

и б) долю его въ запасномъ капиталѣ (ст. 11).

#### **Члены Общества.**

25. Земство, заключившее съ обществомъ договоръ перестрахованія, становится членомъ его съ 1 іюля текущаго года.

26. Отвѣтственность членовъ по операціямъ общества см. ст. 13.

27. Земство, не возобновляющее или прекращающее договоръ перестрахованія, выходитъ изъ состава общества къ 1 іюля текущаго года.

28. Расчетъ съ выбывающимъ членомъ производится согласно ст. 22, 23, 24.

#### **Управленіе дѣлами общества.**

29. Управленіе дѣлами общества принадлежитъ:



- а) общему собранію представителей земствъ, участвующихъ въ обществѣ;
- б) правленію общества;
- в) ревизіонной комиссіи.

#### *А. Общее собраніе.*

§ 30. Въ составъ общаго собранія входятъ представители губернскихъ земствъ, участвующихъ въ обществѣ.

Число представителей земствъ неограничено, но право рѣшающаго голоса отъ каждаго земства имѣетъ только одинъ представитель, уполномоченный на то губернскимъ земскимъ собраніемъ.

31. Съ правомъ совѣщательнаго голоса въ общемъ собраніи могутъ также участвовать представители земствъ, не участвующихъ въ обществѣ, и свѣдущія лица, приглашаемые правленіемъ.

32. Общее собраніе разсматриваетъ и рѣшаетъ на основаніи сего устава всѣ существенные вопросы по дѣламъ общества.

Въ частности его вѣдѣнію подлежатъ:

- а) выборы предсѣдателя и членовъ правленія и ревизіонной комиссіи, а также кандидатовъ къ нимъ;
- б) опредѣленіе численнаго состава правленія;
- в) назначеніе вознагражденія выборнымъ должностнымъ лицамъ;
- г) устраненіе должностныхъ лицъ за неправильныя дѣйствія до срока, на который они избраны.
- д) утвержденіе правилъ и инструкцій, опредѣляющихъ порядокъ дѣйствія правленія, ревизіонной комиссіи; утвержденіе порядка и формъ сношеній съ контрагентами общества; утвержденіе формъ отчетности и т. п.;
- е) разсмотрѣніе годовыхъ отчетовъ и смѣтъ;
- ж) разсмотрѣніе и утвержденіе договоровъ по всѣмъ страховымъ операціямъ и прочихъ соглашеній, какъ съ земствами, такъ и третьими лицами;
- з) возбужденіе ходатайства о разрѣшеніи займа;
- и) разсмотрѣніе вопросовъ объ измѣненіи и дополненіи устава общества;
- і) постановленіе о закрытіи и ликвидаціи общества.



33. Всѣ вопросы, подлежащіе разсмотрѣнію въ общемъ собраніи, вносятся правленіемъ или черезъ правленіе съ соотвѣтствующимъ докладомъ послѣдняго.

Земство, желающее сдѣлать общему собранію какое-либо предложеніе, обязано письменно заявить о томъ правленію не позднѣе, какъ за мѣсяцъ до общаго собранія. Въ противномъ случаѣ правленіе можетъ доложить о предложеніи земства слѣдующему общему собранію.

34. Дѣла въ общемъ собраніи рѣшаются простымъ большинствомъ голосовъ присутствующихъ въ собраніи представителей земствъ, но для а) измѣненія и дополненія сего устава, б) заключенія займа, в) постановленія о закрытіи общества требуется большинство не менѣе трехъ четвертей голосовъ присутствующихъ представителей.

35. Общее собраніе считается законно состоявшимся, если прибудутъ представители не менѣе половины участвующихъ въ обществѣ земствъ.

36. Общее собраніе созывается правленіемъ разсылкой повѣстокъ въ заказномъ порядкѣ. Въ повѣсткахъ должны быть указаны всѣ вопросы, подлежащіе разсмотрѣнію общаго собранія.

37. По требованію Министерства Внутреннихъ Дѣлъ, ревизіонной комиссіи или не менѣе пяти земствъ, участвующихъ въ обществѣ, правленіе обязано созвать общее собраніе въ мѣсячный срокъ.

38. Общее собраніе открывается предсѣдателемъ правленія.

Предсѣдатель общаго собранія избирается изъ числа представителей земствъ.

39. Постановленія общаго собранія удостовѣряются протоколами, которые подписываются предсѣдателемъ собранія и не менѣе, какъ тремя представителями земствъ.

#### *Б. Правленіе.*

40. Правленіе состоитъ изъ предсѣдателя и членовъ, избираемыхъ общимъ собраніемъ на три года.

Для замѣщенія членовъ правленія тѣмъ же порядкомъ избираются кандидаты въ члены правленія.

41. Число членовъ правленія и кандидатовъ въ члены, а также распределеніе обязанностей между составомъ правленія и его дѣлопроизводство опредѣляются общимъ собраніемъ.

42. Ежегодно изъ состава правленія выбываетъ одинъ членъ и одинъ кандидатъ, сначала по жребію, а затѣмъ по старшинству избранія. Выбывшія лица могутъ быть избираемы вновь.



43. Правленіе, въ качествѣ исполнительнаго органа, завѣдуетъ всѣми дѣлами общества. Въ частности къ обязанностямъ его относятся:

- а) веденіе операцій по перестрахованіямъ;
- б) веденіе счета прихода и расхода и лицевыхъ счетовъ по отдѣльнымъ земствамъ;
- в) составленіе и представленіе на утвержденіе общаго собранія отчетовъ по операціямъ общества;
- г) составленіе проектовъ перестраховочныхъ тарифовъ;
- д) сношеніе по дѣламъ общества съ частными лицами и правительственными учрежденіями;
- е) исполненіе порученій общаго собранія;
- ж) управленіе денежными средствами и имуществомъ общества;
- з) заключеніе, по постановленію общаго собранія, займовъ;
- и) предъявлять иски и отвѣчать на судѣ;
- і) нанимать и увольнять служащихъ въ обществѣ.

44. Правленіе производитъ расходы по смѣтамъ, утверждаемымъ общимъ собраніемъ, за исключеніемъ расходовъ на вознагражденіе пожарныхъ убытковъ по договорамъ перестрахованія, на покрытіе которыхъ расходуется столько, сколько дѣйствительно окажется нужнымъ.

Общему собранію предоставляется опредѣлить, до какой суммы правленіе можетъ расходовать сверхъ смѣтнаго назначенія въ случаяхъ нетерпящихъ отлагательства.

45. Всѣ довѣренности, договоры, налагающіе на общество обязательства, подписываются не менѣе, какъ двумя лицами изъ состава правленія, въ томъ числѣ предсѣдателемъ или его замѣстителемъ. Требования о выдачѣ изъ кредитныхъ учрежденій принадлежащихъ обществу цѣнностей и суммъ и чеки по текущимъ счетамъ подписываются не менѣе, какъ двумя лицами изъ состава правленія за скрѣпою бухгалтера, при чемъ подпись предсѣдателя или его замѣстителя обязательна. Для корреспонденціи же и распоряженій по текущимъ дѣламъ, для довѣренностей на полученіе съ почты денежныхъ и заказныхъ писемъ и посылокъ, а равно для всѣхъ прочихъ документовъ, коими на общество не возлагается никакого обязательства, достаточно подписи предсѣдателя или одного изъ членовъ правленія.

*В. Ревизіонная Комиссія.*

46. Для обревизованія отчетности, дѣлопроизводства, суммъ общества и дѣятельности правленія общимъ собраніемъ ежегодно избирается



ревизіонная комиссія въ составѣ предсѣдателя, двухъ членовъ и двухъ кандидатовъ къ нимъ.

47. Ревизіонная комиссія по обревизованіи дѣлъ общества представляетъ о томъ докладъ общему собранію.

48. Всѣ вопросы рѣшаются въ ревизіонной комиссіи большинствомъ голосовъ.

#### О т ч е т н о с т ь .

49. Операціонный годъ общества считается съ 1 іюля до 30 іюня включительно.

50. Отчеты общества по его операціямъ составляются согласно формамъ, устанавливаемымъ общимъ собраніемъ, и представляются въ 10 экземплярахъ въ Министерство Внутреннихъ Дѣлъ (по отдѣлу страхованія и противопожарныхъ мѣръ) и по два экземпляра въ Министерство Финансовъ и въ Министерство Торговли.

#### Прекращеніе общества.

51. Прекращеніе общества можетъ произойти или по постановленію общаго собранія большинствомъ трехъ четвертей голосовъ присутствующихъ представителей земствъ, или, въ случаѣ незаконныхъ дѣйствій общества, по требованію правительства.

52. Для ликвидаціи дѣлъ общества общее собраніе избираетъ ликвидаціонную комиссію и опредѣляетъ ея полномочія и порядокъ ликвидаціи.

53. О результатахъ ликвидаціи ликвидаціонная комиссія сообщаетъ Министрамъ Внутреннихъ Дѣлъ и Финансовъ.

---

Губернская Управа проситъ Собраніе одобрить вышеизложенный проектъ устава и поручить Управѣ:

1) Возбудить ходатайство объ учрежденіи Общества Взаимнаго Земскаго Перестрахованія и

2) Уполномочить Управу на учрежденіе означеннаго Общества и вступленіе въ него.

При всей однако надеждѣ на утвержденіе въ административномъ порядкѣ вышеприведеннаго устава и скорой на его основаніяхъ организациі перестраховочнаго дѣла, нельзя упускать изъ виду, что при современныхъ условіяхъ надежды эти могутъ не осуществиться или же въ утвержденіи новаго устава не представится надобности, такъ какъ не исключается возможность, что къ началу будущаго операціоннаго по перестрахованію года, выйдетъ спеціальныи законъ, а по сему кромѣ вышеуказаннаго полномочія Собранія, Губернской Управѣ необ-



ходимо имѣть обычное, ежегодно испрашиваніе у Собранія полномочіе а именно: разрѣшить Управѣ присоединиться къ перестраховочному договору на будущій 1916—1917 операціонный годъ и уполномочить Управу подписать черезъ повѣреннаго своего перестраховочный договоръ. Если же ко времени предстоящаго въ 1916 году возобновленія перестраховочнаго договора послѣдовало бы изданіе закона, коимъ нынѣшняя перестраховочная операція была бы замѣнена перестрахованіемъ на основаніи утвержденнаго въ законодательномъ порядкѣ устава, то Управа проситъ разрѣшить ей вступленіе въ перестраховочный союзъ, имѣющій образоваться на основаніи сего устава.

### **О введеніи страхованія движимости.**

Вопросъ о необходимости страховаты движимость неоднократно уже ставился въ нашемъ Земствѣ, какъ очередная мѣра.

По существу вопросъ этотъ рѣшенъ утвердительно 40-мъ Очереднымъ Губернскимъ Собраніемъ, которое одобрило проектъ правилъ о приѣмѣ на страхъ движимыхъ имуществъ, опредѣлило предѣльныя суммы для рисковъ и установило тарифныя ставки. Практическое осуществленіе этой мѣры было задержано неблагоприятнымъ оборотомъ страховыхъ дѣлъ, вслѣдствіе кризиса 1905—1907 г.г., истощившаго земскіе страховые капиталы. Нынѣ послѣдствія этого кризиса устранены: исправленные страховые тарифы вполне соответствуютъ нормальной горимости, а запасные страховые капиталы доведены до размѣровъ, вполне гарантирующихъ наше страхованіе отъ вредныхъ послѣдствій случайной повышенной горимости. Такое положеніе дѣла даетъ нашему Земству полную возможность приступить къ осуществленію столь долго ожидаемой мѣры и включить страхованіе движимыхъ имуществъ въ обычный обиходъ дѣятельности нашего добровольнаго страхованія.

Правила о страхованіи движимости, одобренныя 40-мъ Очереднымъ Собраніемъ, были по представленію Губернской Управы разсмотрѣны Министерствомъ Внутреннихъ Дѣлъ и имъ утверждены, но подъ условіемъ нѣкоторыхъ редакціонныхъ измѣненій самаго текста сихъ правилъ. Поэтому правила сии, въ измѣненной согласно указаній Министерства редакціи, могутъ быть въ надлежащемъ порядкѣ изданы лишь послѣ предварительнаго одобренія Собраніемъ новой редакціи ихъ. Въ виду сего Губернская Управа предлагаетъ вниманію Собранія текстъ новыхъ правилъ въ измѣненной редакціи:

### **„П Р А В И Л А“**

взаимнаго добровольнаго земскаго страхованія отъ огня движимыхъ имуществъ въ Нижегородской губерніи.

### **О Б Щ І Я П О Л О Ж Е Н І Я.**

1. Нижегородское Губернское Земство принимаетъ на страхъ отъ огня всякаго рода движимыя имущества, какъ на открытыхъ мѣстахъ,



такъ и въ постройкахъ, исключая тѣхъ случаевъ, когда движимость помѣщается въ строеніяхъ, на страхъ Земства не принимаемыхъ.

Движимость самихъ владѣльцевъ въ помѣщеніяхъ, застрахованныхъ въ частныхъ акціонерныхъ страховыхъ обществахъ, на страхъ Земства не принимается.

**Примѣчаніе:** 1) Условія пріема движимости на страхъ не должны противорѣчить настоящимъ правиламъ и общимъ узаконеніямъ.

**Примѣчаніе:** 2) Родъ и видъ движимости, подлежащей страхованію, тарифы, предѣлы рисковыхъ суммъ и другія условія пріема на страхъ ея, а также инструкціи. страховымъ агентамъ устанавливается Губернскимъ Земскимъ Собраніемъ.

2. Движимость страхуется, по желанію владѣльцевъ, на сроки меньше года и на цѣлый годъ.

3. Пріемъ на страхъ движимости производится земскими страховыми отъ огня агентами и утверждается Губернской Земской Управой

**Примѣчаніе:** Пріемъ на страхъ сельской движимости на сумму не свыше 500 руб по правиламъ и формамъ, особо для того установленнымъ, можетъ быть возложенъ за особое вознагражденіе на волостныя правленія, сельскихъ старостъ, учителей сельскихъ школъ или другихъ уполномоченныхъ на то Губернскою Управою, по представленію страховыхъ агентовъ, лицъ.

4. Движимое имущество, кромѣ товаровъ, принадлежащее правительству, земству, городамъ, волостямъ, селеніямъ и всѣмъ другимъ общественнымъ организаціямъ принимается на страхъ въ полной стоимости, а имущество частныхъ лицъ не свыше  $\frac{3}{4}$  оцѣнки, за исключеніемъ лѣсныхъ матеріаловъ и дровъ, которые могутъ быть принимаемы на страхъ не свыше половины оцѣнки.

5. Товаръ, находящійся въ томъ или другомъ помѣщеніи для продажи, страхуется или въ половину стоимости его, или, какъ оборотный капиталъ, въ половину суммы оборота.

6. При страхованіи товара на сумму свыше 1.000 руб. владѣлецъ обязанъ вести торговая книги.

При страхованіи хозяйственныхъ продуктовъ, подлежащихъ продажѣ и вообще расходованію, на сумму свыше 300 р., владѣльцы должны вести записи прихода и расхода продуктовъ.

7. Имущество частныхъ лицъ, застрахованное въ Земствѣ ниже  $\frac{3}{4}$  земской оцѣнки его, разрѣшается достраховывать въ другихъ страховыхъ учрежденіяхъ до  $\frac{3}{4}$  этой оцѣнки. Остальная  $\frac{1}{4}$  стоимости должна оставаться на собственномъ рискѣ владѣльца. Нарушеніе этого требованія лишаетъ страхователя права на полученіе пожарнаго вознагражденія отъ Земства. Имущество правительственное, земское, городское и общест-



венное можетъ быть достраховано въ другихъ страховыхъ учрежденіяхъ до полной суммы земской оцѣнки.

8. Застрахованіе производится отъ имени владѣльцевъ имуществъ, но залогодержателямъ и арендаторамъ не воспрещается отдать на страхъ отъ своего имени или достраховать до  $\frac{3}{4}$  оцѣнки застрахованное собственникомъ не въ полной суммѣ имущество, отданное имъ въ залогъ или аренду, однако не свыше той суммы и не далѣе того срока, на которые заключены закладныя или арендныя условія, при чемъ они обязаны предъявлять помянутые документы страховому агенту.

9. Въ случаѣ перехода застрахованной движимости отъ страхователя къ другому лицу, послѣднее для перемѣны страхового полиса на свое имя обязано представить въ Губернскую Управу прежній полисъ и письменное заявленіе прежняго владѣльца объ отчужденіи имущества. Передача застрахованнаго имущества другимъ лицамъ безъ вѣдома Губернской Управы или ея агентовъ дѣлаетъ страхованіе не дѣйствительнымъ. При переходѣ застрахованнаго имущества по наслѣдству, на наслѣдниковъ переходятъ всѣ права и обязанности наслѣдодателя по застрахованію.

10. Страховые платежи назначаются на вознагражденіе владѣльцевъ застрахованнаго движимаго имущества въ случаѣ поврежденія или истребленія его огнемъ и на издержки по управленію страхованіемъ. Остатки за покрытіемъ сихъ расходовъ суммы обращаются въ запасный капиталъ.

### Пріемъ на страхъ движимаго имущества.

11. Владѣлецъ, желающій застраховать свое имущество въ земствѣ, подаетъ о томъ письменное заявленіе въ мѣстное страховое агентство. Опись и оцѣнка по современной стоимости движимости, подлежащей застрахованію, составляются по возможности самимъ страхователемъ на особыхъ бланкахъ, получаемыхъ изъ мѣстнаго страхового агентства.

**Примѣчаніе:** 1) Если въ числѣ страхуемыхъ предметовъ будутъ такіе, которые переходятъ изъ одного помѣщенія въ другое, то владѣлецъ долженъ отмѣтить ихъ особо; 2) въ описи записываются совершенно однородные предметы группами, а разнородные каждый отдѣльно, и указываются по возможности подробно, примѣты ихъ и точно—мѣстонахожденіе по постройкамъ и на открытыхъ мѣстахъ.

12. Агентъ обязанъ осмотрѣть предлагаемое на страхъ имущество и провѣрить опись и оцѣнку въ мѣстѣ своего жительства въ теченіе 7 дней, а въ остальныхъ мѣстностяхъ—въ теченіе 3 недѣль со времени полученія отъ страхователя описи предлагаемаго на страхъ имущества.

**Примѣчаніе:** При невозможности заключить страхованіе въ установленный срокъ, агентъ назначаетъ страхователю опредѣленно время, когда именно онъ можетъ заключить страхованіе, что и отмѣчается въ выдаваемой агентомъ страхователю квитанціи въ полученіи отъ послѣдняго описи подлежащаго страхованію имущества.



13. При провѣркѣ описи агентъ дѣлаетъ отмѣтки на ней о состояніи страхуемаго имущества и о степени огнеопасности помѣщеній и вообще о тѣхъ тарифныхъ условіяхъ, въ какихъ оно находится (по мѣсто-нахожденію, матеріалу стѣнъ и крышъ и назначенію построекъ, по разстоянію отъ огнеопасныхъ построекъ и проч.), а также наноситъ отъ руки планъ открытыхъ мѣстъ и построекъ, гдѣ помѣщается имущество.

**Примѣчаніе:** Опись и оцѣнка въ двухъ экземплярахъ, изъ которыхъ одинъ отсылается въ Губернскую Управу, а другой оставляется въ агентствѣ.

14. Имущество считается застрахованнымъ со дня взноса страхователемъ платежей агенту на срокъ, указанный въ выданномъ агентомъ страховомъ удостовѣреніи.

Это удостовѣреніе дѣйствительно до полученія изъ Губернской Управы полиса, но Губернская Управа можетъ во всѣхъ случаяхъ, гдѣ она признаетъ это нужнымъ, отказаться отъ страхованія до выдачи полиса, при чемъ имущество снимается съ риска съ возвратомъ полученныхъ платежей владѣльцу по расчету.

15. Агентъ имѣетъ право въ продолженіи всего страхового срока лично провѣрять принятое на страхъ имущество, и въ случаѣ надобности составлять новую опись, которую и доставляетъ Губернской Управѣ.

16. Страхователь обязанъ извѣщать агента о всѣхъ перемѣнахъ, происшедшихъ въ составѣ застрахованнаго имущества, ведущихъ къ уменьшенію въ значительной степени его стоимости, или къ увеличенію огнеопасности, а также о перевозкѣ его въ другую мѣстность и въ помѣщеніе, не указанное въ полисѣ, за исключеніемъ случая, указаннаго въ примѣчаніи къ ст. 11.

17. Въ предусмотрѣнныхъ въ п.п. 15 и 16 случаяхъ измѣненія первоначальныхъ условій страхованія Губернская Управа дѣлаетъ новый расчетъ премій или вовсе снимаетъ съ риска имущество; въ послѣднемъ случаѣ владѣльцу возвращаются причитающіеся платежи со дня снятія имущества съ риска.

18. Страхованіе имущества, въ случаѣ перемѣщенія его изъ Ниже городской въ другую губернію, считается прекратившимся, при чемъ какъ въ этомъ случаѣ, такъ и въ случаѣ прекращенія страхованія по желанію самого страхователя до истеченія срока, платжи не возвращаются.

19. При возобновленіи страхованія владѣлецъ обязанъ письменно удостовѣрить, что никакихъ перемѣнъ въ состояніи и размѣщеніи его имущества не послѣдовало.

20. Если въ имуществѣ произошли перемѣны, или, если оно по истеченіи срока страхованія оставалось нѣкоторое время нестрахован-



нымъ, то застрахованіе заключается въ порядкѣ указанномъ въ статьяхъ 11—14.

21. Страхование считается возобновленнымъ на прежнихъ условіяхъ, если до истеченія срока прежняго страхования страхователемъ будетъ внесенъ и Земствомъ принятъ соотвѣтственный платежъ страховой преміи. Въ этомъ случаѣ страхователю выдается агентомъ удостовѣреніе и Управой, взаменъ послѣдняго,—полисъ.

### О ликвидаціи пожарныхъ убытковъ.

22. Въ случаѣ пожара, уничтожившаго или повредившаго застрахованное въ Земствѣ движимое имущество, владѣлецъ обязанъ извѣстить о томъ агента не позднѣе, какъ черезъ два дня послѣ пожара, съ причисленіемъ поверстнаго срока по 50 вер. въ сутки, и немедленно, мѣстную полицію. При неисполненіи перваго требованія, погорѣлецъ лишается права оспаривать количество назначеннаго ему Губернской Управой страхового вознагражденія.

23. До прибытія агента или спеціального оцѣнщика владѣлецъ обязанъ принимать всѣ мѣры для охраненія оставшагося въ цѣлости имущества, предупреждая расхищеніе и порчу его.

24. Агентъ, по полученіи извѣщенія, немедленно отправляется на мѣсто пожара и составляетъ по формамъ, установленнымъ Губернской Управой пожарный актъ въ присутствіи двухъ понятыхъ оцѣнщиковъ и самаго владѣльца или его родственниковъ, или повѣреннаго.

**Примѣчаніе:** Актъ о сгорѣвшей крестьянской движимости можетъ составляться волостнымъ правленіемъ и, въ случаѣ надобности, провѣряться агентомъ.

25. Въ случаѣ отсутствія при ликвидаціи пожарныхъ убытковъ владѣльца или его довѣреннаго, или уполномоченнаго—составленіе пожарнаго акта ни въ коемъ случаѣ не откладывается.

26. Для подписи акта владѣлецъ, или его повѣренный, не присутствовавшій при его оставленіи, приглашается явиться въ агентство въ день, назначенный ему агентомъ. Неявка владѣльца не останавливаетъ ни отсылки агентомъ документовъ въ Губернскую Управу, ни въ ассигнованіи послѣднему погорѣльцу денежнаго вознагражденія за убытки по пожару.

27. При ликвидаціи пожарныхъ убытковъ владѣлецъ самъ обязанъ указать на всѣ измѣненія, происшедшія въ составѣ и состояніи имущества въ промежутокъ между заключеніемъ страхования и пожаромъ, такъ какъ Земство отвѣчаетъ за убытки, понесенные только отъ пожара.

28. При ликвидаціи пожарныхъ убытковъ въ движимомъ имуществѣ агентъ входитъ въ соглашеніе со страхователемъ. Основаніемъ для такого соглашенія служатъ нижеслѣдующія правила:



29. Въ случаѣ пожара страховое вознагражденіе выдается, въ зависимости отъ степени поврежденія застрахованнаго имущества огнемъ въ размѣрѣ полной страховой суммы или же части ея, равняющейся отношенію понесенныхъ отъ пожара убытковъ къ дѣйствительной стоимости застрахованнаго имущества ко времени пожара, но не свыше размѣра дѣйствительно понесенныхъ убытковъ; если же въ силу особаго условія, предусмотрѣннаго при самомъ заключеніи страхованія, извѣстная доля убытковъ должна была оставаться на рискѣ самого страхователя, то страховое вознагражденіе не можетъ превышать той части убытковъ, которая согласно указанному выше условію осталась на рискѣ Земства.

30. Въ случаѣ поврежденія или уничтоженія пожаромъ товара, а равно и хозяйственныхъ продуктовъ, подлежащихъ продажѣ и вообще расходованію, вознагражденіе выдается только за ту часть, которая находилась въ моментъ пожара на лицо и дѣйствительно сгорѣла или совершенно испортилась до негодности къ продажѣ и употребленію.

31. Во всѣхъ тѣхъ случаяхъ, когда торговыхъ книгъ не велось или книги эти истреблены пожаромъ, страхователь обязанъ въ особо составленномъ, на основаніи имѣющихся документовъ, списокѣ подробно указать количество и цѣнность находившагося у него въ день пожара товара, въ противномъ случаѣ пожарное вознагражденіе не выдается.

32. За имущество, поврежденное при выноскѣ изъ негорящаго строенія, находившагося въ непосредственной близости съ пожаромъ, вознагражденіе выдается на общемъ основаніи.

33. За поврежденное отъ пожара имущество, вынесенное изъ негорѣвшаго строенія вопреки распоряженія уполномоченнаго отъ Земства лица или полиціи, вознагражденіе вовсе не выдается.

34. Если застрахованное имущество сгоритъ или будетъ повреждено вслѣдствіе запрещенія агента выносить его изъ строенія, то страхователь удовлетворяется за понесенные имъ убытки въ полной оцѣночной стоимости невынесеннаго изъ строенія и сгорѣвшаго тамъ или поврежденнаго застрахованнаго имущества.

35. Агентъ по своему усмотрѣнію или по предложенію страхователя можетъ при пожарахъ устанавливать за счетъ Земства охрану имущества впредь до окончанія ликвидаціи убытковъ.

36. Если при ликвидаціи пожара между земскимъ страховымъ агентомъ и страхователемъ не послѣдуетъ добровольнаго соглашенія о размѣрахъ дѣйствительной стоимости послѣпожарныхъ остатковъ застрахованнаго имущества, то Губернская Управа можетъ оставить послѣпожарные остатки за Земствомъ, уплативъ погорѣльцу стоимость сихъ остатковъ, заявленную погорѣльцемъ.



37. Для оцѣнки поврежденных предметовъ, гдѣ требуются спеціальныя знанія, Губернскою Управою, по просьбѣ агента, присылается специалистъ-оцѣновщикъ.

38. Пожарные документы немедленно по ихъ составленіи представляются агентомъ въ Губернскую Управу, которая обязана въ теченіе семи дней по полученіи акта разсмотрѣть его и ассигновать вознагражденіе, если къ тому не встрѣтятся какихъ либо препятствій.

39. Если сгорѣвшее имущество принадлежало нѣсколькимъ владельцамъ и если между ними не состоится соглашеніе по поводу дѣлежа пожарнаго вознагражденія, то деньги вносятся въ кредитное или судебное установленіе.

40. Пожарное вознагражденіе задерживается Управою въ тѣхъ случаяхъ, когда возбуждено дѣло по обвиненію страхователя въ поджогѣ или утайкѣ имущества при ликвидаціи пожарныхъ убытковъ. Если страхователь судомъ будетъ признанъ виновнымъ, то вознагражденіе вовсе не выдается; если же оно было уже выдано до возбужденія судебного дѣла, то взыскивается судебнымъ порядкомъ обратно.

41. Вознагражденіе выдается страхователю не прежде, какъ по полученіи отъ страхователя:

а) удостовѣренія полиціи о причинѣ пожара, б) полиса, по которому сгорѣвшее имущество было застраховано и в) въ случаѣ, если страхователь лично агенту неизвѣстенъ, удостовѣренія личности.

**Примѣчаніе:** Если полисъ сгорѣлъ или утерянъ, отъ страхователя отбирается о томъ подписка.

42. Если въ одномъ зданіи сгоритъ имущество болѣе чѣмъ на  $\frac{1}{3}$  страховой суммы, или оставшееся послѣ пожара имущество будетъ перемѣщено въ зданіе болѣе огнеопасное, а равно если страхователемъ не будетъ совсѣмъ заявлено о новомъ мѣстонахожденіи движимости, то все имущество, находившееся въ сгорѣвшемъ зданіи, снимается съ риска. Во всѣхъ другихъ случаяхъ имущество, оставшееся послѣ пожара, продолжаетъ состоять на страхѣ Земства по старому полису, въ суммѣ представляющей разницу между прежнею страховою суммою и выданнымъ вознагражденіемъ.

43. Въ случаѣ недостатка капитала по страхованію движимости на выдачу вознагражденій, Губернская Управа производитъ выдачу изъ суммъ капитала добровольнаго страхованія недвижимости въ предѣлахъ, разрѣшенныхъ Губернскимъ Земскимъ Собраніемъ, а при недостаткѣ разрѣшенной къ заимствованію суммы, изъ общихъ земскихъ суммъ и изъ иныхъ капиталовъ Земства, имѣющихъ опредѣленное назначеніе, при чемъ на долгосрочные займы должно быть испрошено разрѣшеніе Министерства Внутреннихъ Дѣлъ.



## Порядокъ обжалованія дѣйствиій земскихъ учрежденій по дѣламъ страхованія.

Жалобы на агента по страховымъ дѣламъ разсматриваются Губернскою Управою. Жалобы на распоряженія Губернской Земской Управы по страховымъ дѣламъ приносятся и разрѣшаются въ порядкѣ, указанномъ статьями 103, 129 и 130 Положенія Губернскихъ и Уѣздныхъ Учрежденійхъ (т. II, ч. I, издан. 1892 г.). По спорамъ о вознагражденіи за пожарные убытки недовольное рѣшеніемъ лицо имѣетъ право или начать искъ общимъ порядкомъ гражданскаго судопроизводства, или, по взаимному согласію съ Губернскою Земскою Управою, обратиться къ третейскому суду, на основаніи статей 1368—1400 Устава Гражданскаго Судопроизводства.

Управа проситъ Собраніе одобрить вышеозначенныя правила.

40-ое Губернское Земское Собраніе установило предѣльныя суммы для отдѣльныхъ рисковъ по страхованію движимости въ такихъ размѣрахъ:

Для отдѣльнаго хутора	домашняя обстановка . . . . .	1500 руб.
	хлѣбъ . . . . .	1500 руб.
	мертвый инвентарь . . . . .	1500 руб.
Въ городахъ на страхователя . . . . .		1500 руб.
„ селеніяхъ „ „ . . . . .		200 руб.
Общественный хлѣбъ . . . . .		3000 руб.
Земское, городское и казенное имущество . . . . .		5000 руб.

Въ предѣлахъ этихъ суммъ, размѣры обезпеченія установлены въ <sup>3</sup>/<sub>4</sub> дѣйствительной стоимости для частновладѣльческихъ имуществъ, а для земскихъ, городскихъ общественныхъ и казенныхъ—въ полной стоимости.

Вышеозначенныя предѣльныя страховыя суммы и въ настоящее время могутъ удовлетворять рядового, мелкаго страхователя, а по сему для этой именно категоріи страхователей такія именно нормы цѣлесообразны и сейчасъ. Однако нельзя упустить изъ вниманія, что послѣдніе годы выдвинули въ страховой области новый контингентъ страхователей, въ лицѣ кооперативовъ и союзовъ, число которыхъ ежегодно возрастаетъ, а имущество увеличивается. Для этихъ страхователей вышеозначенныя страховыя нормы будутъ низки. Нельзя также не признать что предѣльная сумма въ 5.000 рублей будетъ далеко недостаточна для земской движимости въ видѣ земледѣльческихъ машинъ сѣмянныхъ и продовольственныхъ запасовъ и проч. Кромѣ того въ настоящее время на земскомъ страхѣ имѣются уже такія промышленныя



заведенія, какъ валено-сапожныя, крахмальныя, овчинныя и вполнѣ естественно, что владѣльцы сихъ заведеній нуждаются въ страхованіи своего производства. И для сихъ послѣднихъ страхователей предусмотрѣнныя 40-мъ Собраніемъ предѣльныя нормы будутъ низки.

Если Управа будетъ поставлена въ необходимость пунктуально придерживаться предѣльныхъ нормъ, установленныхъ 40-мъ Очереднымъ Собраніемъ, то этимъ будетъ прегражденъ доступъ къ земскому страхованію кооперативному, заводскому и даже земскому имуществу. Чтобы избѣжать этого нежелательнаго явленія, Губернская Управа полагала бы: сохранивъ установленныя 40-мъ Собраніемъ предѣльныя нормы, какъ руководство для рядовыхъ страхованій, заключаемыхъ обыденно страховыми агентами въ обычномъ порядкѣ, слѣдовало бы предоставить Губернской Управѣ право допускать, по предварительному каждый разъ ея разрѣшенію, къ приему на страхъ движимаго имущества, гдѣ бы такое же ни находилось, на сумму до 25000 руб. обезпеченія.

Управа проситъ Собраніе дать ей такое полномочіе.

Тарифъ для страхованія движимости установленъ 40-мъ Собраніемъ примѣнительно къ тарифу по страхованію зданій съ опредѣленными надбавками. Тарифъ этотъ вполнѣ примѣнимъ и въ настоящее время, такъ какъ установленныя 40-мъ Собраніемъ надбавки будутъ примѣняться къ современному страховому тарифу на зданія. Признавая такую тарификацію на страхованіе движимости приемлемою и для настоящаго времени, Управа полагаетъ, однако, необходимымъ сдѣлать нѣкоторыя дополненія установленіемъ тарифной ставки для древесныхъ строительныхъ матеріаловъ предназначенныхъ для строящагося зданія—какъ за деревянное зданіе крытое соломою, съ надбавкой 10%, а также за движимое имущество на заводахъ, страхующихся въ Земствѣ и на складахъ при сихъ заводахъ—какъ за зданія самыхъ заводовъ съ надбавкою 10%. Управа проситъ Собраніе утвердить это дополненіе.

Въ заключеніе Управа имѣетъ честь просить Губернское Собраніе: 1) отчислить изъ суммъ запаснаго капитала добровольнаго страхованія построекъ 25000 рублей, для образованія запаснаго же капитала по страхованію движимыхъ имуществъ и 2) разрѣшить Управѣ открыть страхованіе движимости съ 1-го іюля 1916 года.

Предсѣдатель Губернской

Земской Управы *П. А. Демидовъ.*

Члены Управы	{	<i>Н. В. Шверинъ.</i>
		<i>А. Н. Званцевъ.</i>
		<i>князь А. В. Звенигородскій.</i>
		<i>Ф. А. Ермолаевъ.</i>







**О Т Ч Е Т Ъ**  
**запаснаго страхового капитала**  
**ПО ДОБРОВОЛЬНОМУ СТРАХОВАНИЮ**  
*за 1914 годъ.*



**ДЕБЕТЪ.**

<b>Наличные деньги:</b>				
На 1 января 1914 года состояло . . . . .	—	—	110843	90 <sup>1</sup> / <sub>2</sub>
<b>Посупило:</b>				
Страховыхъ премій за 1914 г. . . . . 182594 р. 76 к.				
за 1913 г. . . . . 12161 р. 87 к.	194756	63		
Отъ перестраховочнаго союза . . . . .	122	79		
Процентовъ по купонамъ отъ процент- ныхъ бумагъ . . . . .	2330	67		
По авансовымъ суммамъ . . . . .	40	—	197250	09
<b>Итого наличныхъ денегъ</b>	—	—	308093	99 <sup>1</sup> / <sub>2</sub>
<b>Процентныя бумаги:</b>				
Состояло на 1 января 1914 года . . . . .	—	—	53000	—
<b>Поступило:</b>				
Куплено 4% Государственной ренты на номинальную сумму . . . . .	—	—	100000	—
<b>Итого процентныхъ бумагъ</b>	—	—	153000	—
<b>Всего въ приходѣ</b>	—	—	461093	99 <sup>1</sup> / <sub>2</sub>



<b>Въ 1914 году израсходовано:</b>			
На выдѣчу вознагражденій погорѣльцамъ за пожарные убытки:			
за 1913 годъ . . .	5830 р. 02 к.		
„ 1914 „ . . .	58821 р. 28 к.		
прежнихъ лѣтъ . . .	25 р. — к.	64676	30
Жалованья служащимъ . . . . .		5782	—
Временное усиленіе служащихъ въ канцеляріи . . . . .		687	60
Канцелярскіе расходы . . . . .		1228	68
Страховымъ агентамъ:			
10% вознагражденія съ полученныхъ ими страховыхъ премій:			
за 1913 г. . . .	870 р. 58 к.		
„ 1914 г. . . .	18230 р. 44 к.	19101	02
На почтовые расходы ихъ:			
за 1913 г. . . .	42 р. 69 к.		
„ 1914 г. . . .	377 р. 50 к.	420	19
На организацію перестраховочнаго бюро		917	35
Разъѣзды служащихъ канцеляріи страхового отдѣла по дѣламъ службы . . .		256	08
Выдано 10% вознагражденія страховымъ агентамъ . . . . .		88	85
Куплено 4% Государственной ренты на 100000 руб. номинальныхъ по 85 р. за 100 руб. . . . .		85000	—
		178158	07
Итого въ расходъ . . . . .		—	—
		178158	07



ДЕБЕТЪ.

БАЛАНСЪ . . .	—	—	461093	99 <sup>1</sup> / <sub>2</sub>	

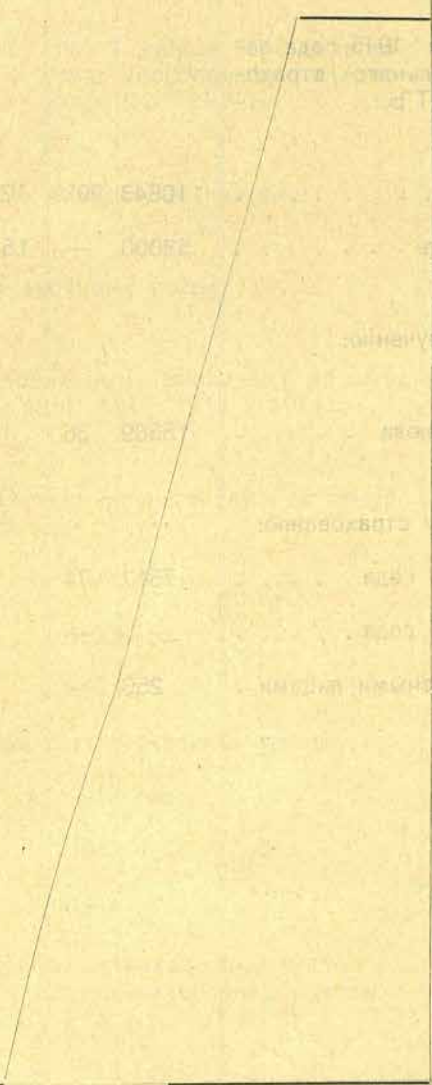

## КРЕДИТЪ.

На 1 января 1915 года состоить:			
Наличныхъ денегъ . . . . .	129935	92 $\frac{1}{2}$	
Процентныхъ бумагъ . . . . .	153000	—	282935 92 $\frac{1}{2}$
			
БАЛАНСЪ . . . . .	—	—	461093 99 $\frac{1}{2}$



## БАЛ

запаснаго страхового капита  
на 1 января

## АКТИВЪ.

	Состояло на 1 января 1914 г.		Состоить на 1 января 1915 г.	
По балансу на 1 января 1915 года за- пасный капиталъ добровольнаго страхо- ванія ИМЪЕТЪ:				
Наличныхъ денегъ . . . . .	110843	90 <sup>1</sup> / <sub>2</sub>	129935	92 <sup>1</sup> / <sub>2</sub>
Процентныхъ бумагъ . . . . .	53000	—	153000	—
Долговъ къ полученію:				
Съ перестраховочнаго союза . . . . .	15589	36	17471	29
Премій по добровольному страхованію:				
по окладу 1913 года . . . . .	7517	74	—	—
„ „ 1914 года . . . . .	—	—	7177	50
По счету авансовъ за разными лицами .	250	—	210	—
Итого по активу .	187201	00 <sup>1</sup> / <sub>2</sub>	307794	71 <sup>1</sup> / <sub>2</sub>

## АНСЪ

ла добровольнаго страхованія  
1915 года.

## ПАССИВЪ.

	Состояло на 1 января 1914 г.		Состоить на 1 января 1915 г.	
По балансу на 1 января 1915 года за- пасный капиталъ добровольнаго страхо- ванія ДОЛЖЕНЪ:				
По долгамъ къ платежу:				
Перестраховочному союзу . . . . .	33957	62	53326	51
По невыполненнымъ расходамъ по смѣ- тамъ 1911, 1912, 1913 и 1914 г.г.				
Вознагражденія погорѣльцамъ за пожар- ные убытки:				
за 1911 годъ . . . . .	133	33	133	33
„ 1913 „ . . . . .	5830	02	—	—
„ 1914 „ . . . . .	—	—	11908	99
Разработка статистическихъ данныхъ:				
за 1912 годъ . . . . .	114	95	114	95
„ 1913 „ . . . . .	570	—	570	—
„ 1914 „ . . . . .	—	—	600	—
Вознагражденія страховыхъ агентовъ по 10% съ полученныхъ ими страховыхъ премій:				
за 1913 годъ . . . . .	870	58	—	—
„ 1914 „ . . . . .	—	—	853	71



### Члены Управы



## ПАССИВЪ.

	Состояло на 1 января 1914 г.		Состоитъ на 1 января 1915 г.	
Почтовые расходы по пересылкѣ страхо- выми агентами корреспонденціи и денегъ:				
за 1913 годъ . . . . .	42	69	—	—
„ 1914 „ . . . . .	—	—	19	02
Жалованья служащимъ . . . . .	—	—	55	—
Итого по пассиву	41519	19	67581	51
Чистый остатокъ запаснаго капитала добровольнаго страхованія . . . . .	145681	81 <sup>1/2</sup>	240213	20 <sup>1/2</sup>
Сравнительно съ 1913 г. чистый остатокъ капитала увеличился на 94531 р. 39 к.				
БАЛАНСЪ . . .	187201	00 <sup>1/2</sup>	307794	71 <sup>1/2</sup>

П. А. Демидовъ.

Н. В. Шверинъ.

А. Н. Званцевъ.

князь А. В. Звенигородскій.

Ф. А. Ермолаевъ.



# РАЗСЧЕТНАЯ ВѢДОМОСТЬ

по перестрахованію строеній, по добровольному страхованію  
за 1914 годъ.

Названіе земствъ.	П Р И Х О Д Ъ.				Снято со счетовъ.	Р А С Х О Д Ъ.				БАЛАНСЪ.		
	Премія.	Пожар. возна- гражд.	Итого.			Прем.	Пожарн. возна- гражден.	Итого.	Причисляется.			
									Получ.	Уплат.		
	РУБ.	К.	Р.	К.	Р.	К.	РУБ.	К.	РУБ.	К.	Р.	К.
п о д о г о в о р у 1911 г о д а.												
Курское	2 07	—	—	—	2 07	—	—	—	—	—	2 07	—
Пензенское	—	—	—	—	—	—	—	—	29 04	29 04	—	29 04
Рязанское	—	—	—	—	—	1 91	—	—	2 10	2 10	—	4 01
Смоленское	—	—	—	—	—	—	—	—	14 55	14 55	—	14 55
Тамбовское	—	—	—	—	—	13	—	—	30	30	—	30 13
Итого . .	2 07	—	—	—	2 07	2 04	—	—	75 69	75 69	2 07	77 73
п о д о г о в о р у 1910 г о д а.												
Смоленское	—	—	—	—	—	—	—	—	1 25	1 25	—	1 25
п о д о г о в о р у 1909 г о д а.												
Саратовск.	—	—	—	—	—	—	—	—	1 25	1 25	—	1 25
п о д о г о в о р у 1904 г о д а.												
Московское	—	—	—	—	—	—	—	—	101 89	101 89	—	101 89
Симбирское	—	—	12 42	—	12 42	—	—	—	—	—	12 42	—
Итого . .	—	—	12 42	—	12 42	—	—	—	101 89	101 89	12 42	101 89



О ВНОВЬ ЗАКЛЮЧЕННЫХЪ И ВОЗОБНОВЛЕННЫХЪ ПО ДОБРОВОЛЬНЫМЪ ВЗАИМНЫМЪ СТРАХОВАНІЯМЪ ВЪ 1914 ГОДУ.

\*) Крім того видано страх. инспектору 10% вознагражденія изъ кассы Губ. Зем. Управы по Ниж. уѣзду 324 р. 71 к.







о числѣ пожаровъ, бывшихъ въ Нижегородской губерніи въ строеніяхъ, застрахованныхъ по добровольному взаимному земскому страхованію въ 1914 году.

\*) 25 руб. выдано изъ суммъ запаснаго капитала.







## РАЗСЧЕТНАЯ ВѢДОМОСТЬ

по перестрахованію строеній, по добровольному страхованію по договору 1912 года за 1914 годъ.

Названіе земствъ.	П Р И Х О Д Ъ.				Снято со счетовъ.	Р А С Х О Д Ъ.				БАЛАНСЪ.							
	Премія.		Пожар возна- гражд.			Итого.	Прем.	Пожарн. возна- гражден.		Итого.	Причитается						
	РУБ.	К.	Р.	К.	РУБ.			К.	РУБ.		К.	РУБ.	К.	Получ.	Уплат.		
Казанское	5	45	65	98	71	43	2	22	—	—	68	55	68	55	—	66	—
Курское . .	17	20	362	85	380	05	—	50	—	—	296	26	296	26	83	29	—
Московское	—	22	626	76	626	98	—	—	—	—	1386	05	1386	05	—	—	759 07
Пензенское	—	—	230	91	230	91	—	64	—	—	332	61	332	61	—	—	102 34
Рязанское	—	—	428	84	428	84	63	81	—	—	640	29	640	29	—	—	275 26
Самарское	—	54	164	93	165	47	—	11	—	—	278	86	278	86	—	—	113 50
Саратовск.	84	57	197	92	282	49	—	—	—	—	34	94	34	94	247	55	—
Симбирское	—	84	197	92	198	76	—	—	—	—	29	65	29	65	169	11	—
Смоленское	2	38	263	93	266	31	1	59	—	—	476	95	476	95	—	—	212 23
Тамбовское	—	—	362	85	362	85	3	43	—	—	317	79	317	79	41	63	—
Тульское .	—	—	329	86	329	86	—	—	—	—	724	77	724	77	—	—	394 91
Уфимское ,	3	11	65	98	69	09	2	24	—	—	289	02	289	02	—	—	222 17
Итого . .	114	31	3298 р. 73 к.	—	3413	04	74	54	—	—	4875	74	4875	74	542	24	2079 48



## РАЗСЧЕТНАЯ ВЪДОМОСТЬ

по перестрахованію строеній, по добровольному страхованію по договору 1913 г. за 1914 годъ.

Названіе земствъ.	П Р И Х О Д Ъ.						Снято со счетовъ.	Р А С Х О Д Ъ.						БАЛАНСЪ.				
	Премія.		Пожар возна- гражд.		Итого.			Прем.		Пожари, возна- гражден.		Итого.		Причитается				
														Получ.	Уплат.			
	РУБ.	К.	Р.	К.	РУБ.	К.	Р.	К.	Р.	К.	РУБ.	К.	РУБ.	К.	Р.	К.	Р.	К.
Казанское	514	05	560	66	1074	71	—	—	996	49	364	38	1360	87	—	—	286	16
Кіевское	175	29	140	19	315	48	—	—	249	12	169	64	418	76	—	—	103	28
Костромск.	2275	42	1401	63	3677	05	—	—	2491	23	1551	53	4042	76	—	—	365	71
Курское	2813	—	3083	63	5926	63	—	—	5480	65	2202	61	7683	26	—	—	1756	63
Московское	5903	56	5045	98	10949	54	8	24	8968	37	7600	23	16568	60	—	—	5627	30
Пензенское	2986	31	2242	64	5228	95	—	—	3985	94	2137	47	6123	41	—	—	894	46
Подольское	354	07	140	19	494	26	—	—	249	12	918	35	1167	47	—	—	673	21
Рязанское	3893	64	3363	95	7257	59	15	89	5978	91	2709	99	8688	90	—	—	1447	20
Самарское	2532	65	1401	64	3934	29	—	—	2491	23	1774	06	4265	29	—	—	331	—
Саратовск.	3274	24	1682	—	4956	24	—	—	2989	44	486	29	3475	73	1480	51	—	—
Симбирское	728	24	560	66	1288	90	—	—	996	49	195	78	1192	27	96	63	—	—
Смоленское	1886	36	2242	64	4129	—	—	—	3985	94	2494	40	6480	34	—	—	2351	34
Тамбовское	2853	92	3083	64	5937	56	11	51	5480	65	2283	16	7763	81	—	—	1837	76
Тульское	3051	67	2522	98	5574	65	—	—	4484	18	2217	83	6702	01	—	—	1127	36
Уфимское	940	48	560	65	1501	13	—	45	996	49	938	97	1935	46	—	—	434	78
Итого . .	34212	90	28033	08	62245	98	36	09	49824	25	28044	69	77868	94	15777	14	17236	19



## РАЗСЧЕТНАЯ ВѢДОМОСТЬ

по перестрахованію строеній, по добровольному страхованію по  
договорамъ 1904, 1909, 1910, 1911, 1912 и 1913 г.г.

за 1914 годъ.

Названіе земствъ.	П Р И Х О Д Ъ.						Снято со счетовъ.	Р А С Х О Д Ъ.						БАЛАНСЪ.				
	Премія.		Пожар. возна- гражд.		Итого.			Прем.		Пожарн. возна- гражден.		Итого.		Причитается.				
	РУБ.	К.	Р.	К.	РУБ.	К.		Р.	К.	РУБ.	К.	РУБ.	К.	Р.	К.	Получ.	Уплат.	
Казанское	519	50	626	64	1146	14	2	22	996	49	432	93	1429	42	—	—	285	50
Кіевское .	175	29	140	19	315	48	—	—	249	12	169	64	418	76	—	—	103	28
Костромск.	2275	42	1401	63	3677	05	—	—	2491	23	1551	53	4042	76	—	—	365	71
Курское .	2862	27	3446	48	6308	75	—	50	5480	65	2498	87	7979	52	—	—	1671	27
Московское	5903	78	5672	74	11576	52	8	24	8968	37	9088	17	18056	54	—	—	6488	26
Пензенское	2986	31	2473	55	5459	86	—	64	3985	94	2499	12	6485	06	—	—	1025	84
Подольское	354	07	140	19	494	26	—	—	249	12	918	35	1167	47	—	—	673	21
Рязанское	3893	64	3792	79	7686	43	81	61	5978	91	3352	38	9331	29	—	—	1726	47
Самарское	2533	19	1566	57	4099	76	—	11	2491	23	2052	92	4544	15	—	—	444	50
Саратовск.	3358	81	1879	92	5238	73	—	—	2989	44	522	46	3511	92	1726	81	—	—
Симбирское	729	08	771	—	1500	08	—	—	996	49	225	43	1221	92	278	16	—	—
Смоленское	1888	74	2506	57	4395	31	1	59	3985	94	2987	15	6973	09	—	—	2579	37
Тамбовское	2853	92	3446	49	6300	41	15	07	5480	65	2630	95	8111	60	—	—	1826	26
Тульское .	3051	67	2852	84	5904	51	—	—	4484	18	2942	60	7426	78	—	—	1522	27
Уфимское .	943	59	626	63	1570	22	2	69	996	49	1227	99	2224	48	—	—	656	95
Итого . .	34329	28	3344	23	65673	51	112	67	49824	25	33100	51	82924	76	2004	97	19368	89







## Вѣдомость

о перестрахованіяхъ, переданныхъ союзными  
земствами Нижегородскому земству по договору  
28 іюня 1913 года, за 1914 годъ.



НАЗВАНІЕ ЗЕМСТВЪ.	Число страхо- ваній.	О Б Щ А Я.			Процентная доля.
		Страховая сумма.	Сумма пре- мій, получа- емая стра- ховщикомъ.		
Казанское . . . . .	4362	8884346	74247 32	25	
Кіевское . . . . .	2966	7940971	46416 46	25	
Костромское . . . . .	17675	16150135	191159 60	50	
Курское . . . . .	5522	22238414	124580 13	50	
Московское . . . . .	16004	30668473	263807 91	50	
Пензенское . . . . .	10374	10109784	125418 59	50	
Подольское . . . . .	1491	10181231	42615 95	50	
Рязанское . . . . .	9722	13738498	132720 71	50	
Самарское . . . . .	24836	16569754	269394 32	25	
Саратовское . . . . .	9450	17065156	141376 66	50	
Симбирское . . . . .	2039	6794484	41101 70	25	
Смоленское . . . . .	4874	9844475	95672 31	50	
Тамбовское . . . . .	5271	18397642	134155 52	50	
Тульское . . . . .	11063	15208143	150488 37	50	
Уфимское . . . . .	5316	7353729	62249 80	50	
И Т О Г О . . . . .	130965	211145235	1895405 35	—	

Часть страховой суммы.		Изъ общей суммы премій, полученной страховщикомъ причитается за риски.		Премія, причита- ющаяся къ уплатѣ за перестрахованіе риски.		Премія, передава- емая Нижегород- скому Земству.	
Остающаяся на отвѣтственно- сти страховщи- ка.	Передаваемая въ перестрахо- ваніе.	Оставленные на собствен- номъ страхѣ.	Передаваемые въ перестра- хованіе.				
6545909 50	2338436 50	55551 59	18695 73	10281 41	514 05		
5723632 —	2217339 —	34485 83	11930 63	3505 66	175 29		
7971047 —	8179088 —	95370 98	95788 62	45508 22	2275 42		
11119206 —	11119208 —	62290 08	62290 05	56860 12	2843 —		
15336809 —	15331664 —	131904 54	131903 37	98677 68	5895 32		
4757169 —	5352615 —	61034 13	64384 46	59726 47	2986 31		
4585086 —	5596145 —	19194 94	23421 01	7033 12	354 07		
6669691 50	7068806 50	66003 63	66717 08	77822 87	3877 75		
11175358 45	5394395 55	197465 44	71928 88	50992 62	2532 65		
7969745 —	9095411 —	68099 —	73277 66	65544 95	3274 24		
3996355 —	2798129 —	28496 39	12605 31	14271 09	728 24		
4789612 —	5054863 —	47575 95	48096 36	37654 96	1886 36		
9074921 —	9322721 —	66566 51	67589 01	56740 25	2842 41		
6883680 —	8324463 —	73089 30	77399 07	60987 26	3051 67		
3418099 —	3935630 —	30317 11	31932 69	18800 65	940 03		
110016320 45	101128914 55	1037445 42	857959 93	664407 33	34176 81		







## ВѢДОМОСТЬ

о пожарныхъ убыткахъ, переданныхъ Нижегородскому земству, по договору отъ 28 іюня 1913 г.

*за 1914 годъ.*



НАЗВАНІЕ ЗЕМСТВЪ.	Число пожаровъ.	Число погорѣль- цевъ.	Общая страхо- вая сумма сгорѣвшихъ и поврежденныхъ рисковъ.	
Казанское . . . . .	52	52	190865	—
Кіевское . . . . .	47	47	346271	—
Костромское . . . . .	121	134	142894	—
Курское . . . . .	102	104	269244	13
Московское . . . . .	227	319	491239	—
Пензенское . . . . .	148	241	149982	—
Подольское . . . . .	18	18	174187	—
Рязанское . . . . .	192	265	243300	—
Самарское . . . . .	210	606	457567	—
Саратовское . . . . .	63	85	406501	—
Симбирское . . . . .	31	32	38953	—
Смоленское . . . . .	133	146	648118	—
Тамбовское . . . . .	139	155	112173	—
Тульское . . . . .	261	312	138126	—
Уфимское . . . . .	64	74	265358	—
ИТОГО . . . . .	1808	2590	4074778	13

Всего причи- тается къ вы- дачѣ по- горѣльцамъ.		Процент-  ная доля.	Изъ общей суммы пожарнаго воз- награжденія причитается на долю:				Изъ общей суммы пожарнаго вознагражденія приходится на долю Нижегород- скаго Земства.	
			Страховщика.		Всѣхъ союзныхъ земствъ.			
29150	82	25	21863	13	7287	69	364	38
13545	26	25	10152	26	3393	—	169	64
61925	01	50	30959	43	30965	58	1551	53
88105	—	50	44052	50	44052	50	2202	61
253340	95	50	126670	49	126670	46	7600	23
85499	—	50	42749	50	42749	50	2137	47
34414	98	50	16536	31	17878	67	918	35
108398	80	50	54199	40	54199	40	2709	99
139678	23	25	104197	42	35480	81	1774	06
18612	96	50	8902	22	9710	74	486	29
15663	79	25	11748	09	3915	70	195	78
99775	86	50	49887	92	49887	94	2494	40
91116	62	50	45453	34	45663	28	2283	16
88712	—	50	44355	50	44356	50	2217	83
37266	90	50	18487	90	18779	—	938	97
1165206	18	—	630215	41	534990	77	28044	69







## **В Ъ Д О М О С Т Ъ**

о перестрахованіяхъ и о пожарныхъ убыткахъ,  
переданныхъ перестраховочному Союзу по до-  
говору 27 іюня 1914 года

**за 2-е полугодіе 1914 года.**



Названіе земствъ.	Число страхованій.	О б щ а я.		Процентная доля.	Часть страховой суммы.	
		Страховая сумма.	Сумма премій полученной страховщикомъ.		Остающаяся на отвѣтственности страховщика.	Передаваемая въ перестрахованіе.
Воронежское . . . . .	2278	10908572	63483 32	50	5432791 —	5475781 —
Казанское . . . . .	2413	5264078	40851 90	25	3806558 50	1457519 50
Кіевское . . . . .	1861	7062801	32220 65	25	4709270 —	2353531 —
Костромское . . . . .	7274	7448773	82014 85	50	3712697 —	3736076 —
Курское . . . . .	3203	11723988	74810 81	50	5764051 —	5959937 —
Минское . . . . .	1393	1625498	15559 46	50	795249 —	830249 —
Московское . . . . .	15724	31655535	262909 24	25	23544403 —	8109132 —
Орловское . . . . .	7572	22482330	169806 88	25	15997470 50	6484859 50
Пензенское . . . . .	4870	6983166	73080 48	50	3381468 —	3601698 —
Подольское . . . . .	1113	7788253	42499 06	50	3439871 —	4348382 —
Рязанское . . . . .	5618	10533616	100384 21	50	5266808 —	5266808 —
Самарское . . . . .	6104	6245850	81412 61	25	4374352 50	1871497 50
Саратовское . . . . .	693	3978659	20596 01	50	1575542 —	2403117 —
Симбирское . . . . .	1198	3947317	25945 16	25	2647256 75	1300060 25
Смоленское . . . . .	5040	11196429	114794 59	50	5546115 —	5650314 —
Тамбовское . . . . .	3480	16333685	113046 37	50	8115977 —	8217708 —
Тульское . . . . .	6878	12280083	113862 21	50	5983192 —	6296891 —
Уфимское . . . . .	1773	2912536	21040 61	50	1205264 —	1707272 —
Нижегородское . . . . .	3285	5551868	58608 49	50	2751322 —	2800546 —
И Т О Г О . . . . .	81770	185921037	1506926 91	—	108049658 25	77871378 75

Изъ общей суммы премій, полученной страховщикомъ причитается за риски.		Премія причитающаяся къ уплатѣ за переданные въ перестрахованіе риски.	Число пожаровъ.	Число сгорѣвшихъ страхованій.	Общая страховая сумма сгорѣвшихъ и поврежденныхъ строеній.	Всего причитается къ выдачѣ пожарьцамъ.	Изъ общей суммы пожарнаго вознагражденія причитается на долю:	
Оставленные на собственномъ страхѣ.	Переданные въ перестрахованіе.						Страховщика.	Всѣхъ союзныхъ земствъ.
31702 22	31781 10	28643 95	7	7	16679	4544 —	2272 —	2272 —
30492 24	10359 66	7274 40	7	7	24860	9159 81	6869 86	2289 96
23734 42	8486 23	2367 20	3	3	37090	577 —	404 57	172 43
40971 81	41043 04	21173 —	26	26	13784	9753 80	4876 88	4876 92
37334 01	37476 80	38753 09	21	21	24228	8973 —	4486 50	4486 50
7729 73	7829 73	4234 31	4	5	8470	7567 16	3783 58	3783 58
196981 06	65928 18	46917 73	33	35	39922	23364 45	17523 33	5841 12
122494 40	47312 48	37888 39	28	30	128160	20134 63	15099 19	5035 44
35844 94	37235 54	35149 21	13	16	41331	5147 —	2573 50	2573 50
18256 71	24242 35	8309 36	20	20	206095	18287 31	9124 66	9162 65
50192 10	50192 11	47893 89	23	26	33552	12254 —	6127 —	6127 —
59660 21	21752 40	15055 33	16	16	19539	6901 20	5175 89	1725 31
9467 33	11128 68	10395 05	14	15	137738	4555 32	2176 41	2378 91
18809 87	7135 29	10476 01	4	4	2144	234 —	175 50	58 50
57287 89	57506 70	47456 85	20	20	46865	3642 67	1821 33	1821 34
56304 93	56741 44	55836 78	18	19	6523	6050 —	3025 —	3025 —
55095 60	58766 61	52543 46	15	15	13222	6575 —	3287 50	3287 50
9854 71	11185 90	6105 27	7	7	10603	3702 —	1851 —	1851 —
29195 85	29412 64	19911 92	10	10	14795	8372 04	4186 01	4186 03
891410 03	615516 88	496385 20	289	302	825600	159794 39	94839 71	64954 68



# В Ъ Д О М О С Т Ъ

о суммѣ рисковъ и премій по нимъ, переданныхъ Нижегородскимъ Губернскимъ Земствомъ перестраховочному союзу, за 1914 г. по договору 28 іюня 1913 г.

НАЗВАНІЕ  МѢСЯЦЕВЪ.	Число страховых	О б щ а я.		Процентная доля.	Часть страховой суммы.		Изъ общей суммы преміи, полученной страховщикомъ, причитается за риски.		Премія, причитающаяся къ уплатѣ за переданные въ перестрахованіе риски.	Изъ суммы преміи, причитающейся къ уплатѣ за переданные въ перестрахованіе риски, приходится, согласно разверсточнымъ единицамъ, на долю земствъ:															
		Страховая сумма.	Сумма преміи, полученной страховщикомъ.		Остающаяся на отвѣтственности страховщика.	Передаваемая въ перестрахованіе.	Оставленные на собственномъ страхѣ.	Переданные въ перестрахованіе.		Казанскаго.	Кіевскаго.	Костромскаго.	Курскаго.	Московскаго.	Нижегородскаго.	Пензенскаго.	Подольскаго.	Рязанскаго.	Самарскаго.	Саратовскаго.	Симбирскаго.	Смоленскаго.	Тамбовскаго.	Тульскаго.	Уфимскаго.
										2	1/2	5	11	18	—	8	1/2	12	5	6	2	8	11	9	2
Январь . . . . .	837	1199029	14066,02	—	599514	599515	7033,01	7033,01	5120,68	102,41	25,60	256,04	563,27	921,72	—	409,66	25,60	614,48	256,04	307,24	102,41	409,66	563,27	460,87	102,41
Февраль . . . . .	1010	1186093	15846,80	—	593047	593046	7923,40	7923,40	5706,78	114,14	28,53	285,34	627,75	1027,22	—	456,54	28,53	684,81	285,34	342,41	114,13	456,54	627,75	513,61	114,14
Мартъ . . . . .	2303	2255032	33120,40	—	1123254	1131778	16515,02	16605,38	12161,46	243,23	60,81	608,07	1337,76	2189,06	—	972,92	60,81	1459,37	608,07	729,69	243,23	972,92	1337,76	1094,53	243,23
Апрѣль . . . . .	1881	2834874	28185,37	—	1185000	1649874	13355,00	14830,37	10515,76	210,31	52,59	525,80	1156,73	1892,83	—	841,26	52,59	1261,89	525,80	630,94	210,31	841,26	1156,73	946,41	210,31
Май . . . . .	1981	1904925	26536,41	—	952462	952463	13268,21	13268,20	9491,58	189,83	47,46	474,58	1044,07	1708,49	—	759,33	47,46	1138,99	474,58	569,49	189,83	759,33	1044,07	854,24	189,83
Іюнь . . . . .	1314	1501733	18735,63	—	749141	752592	9363,91	9371,72	6694,94	133,91	33,47	334,75	736,44	1205,09	—	535,58	33,47	803,40	334,75	401,70	133,91	535,58	736,44	602,54	133,91
Іюль . . . . .	1	360	5,40	—	180	180	2,70	2,70	1,94	0,04	0,01	0,10	0,21	0,35	—	0,16	0,01	0,23	0,10	0,11	0,04	0,16	0,21	0,17	0,04
ИТОГО . . . . .	9327	10882046	136496,03	—	5202598	5679448	67461,25	69034,78	49693,14	993,87	248,47	2484,68	5466,23	8944,76	—	3975,45	248,47	5963,17	2484,68	2981,58	993,86	3975,45	5466,23	4472,37	993,87

Примѣчаніе: въ переданные риски и преміи входитъ дополнительная вѣдомость отъ 10 сентября 1915 г.







# В Ъ Д О М О С Т Ъ

о суммѣ рисковъ и премій по нимъ, переданныхъ Нижегородскимъ Губернскимъ Земствомъ перестраховочному союзу, добавочно за 1913 г. по договору 28 іюня 1913 г.

НАЗВАНІЕ  МѢСЯЦЕВЪ.	Число страхованій.	О б щ а я.		Процентная доля.	Часть страховой суммы.		Изъ общей суммы преміи, полученной страховщикомъ, причитается за риски.		Премія, причитающаяся къ уплатѣ за переданные въ перестрахованіе риски.	Изъ суммы преміи, причитающейся къ уплатѣ за переданные въ перестрахованіе риски, приходится, согласно разверсточнымъ единицамъ, на долю земствъ:															
		Страховая сумма.	Сумма преміи, полученной страховщикомъ.		Остающаяся на отвѣтственности страховщика.	Передаваемая въ перестрахованіе.	Оставленные на собственномъ страхѣ.	Переданные въ перестрахованіе.		Казанскаго.	Кіевскаго.	Костромскаго.	Курскаго.	Московского.	Нижегородскаго.	Пензенскаго.	Подольскаго.	Рязанскаго.	Самарскаго.	Саратовскаго.	Симбирскаго.	Смоленскаго.	Тамбовскаго.	Тульскаго.	Уфимскаго.
										2	1/2	5	11	18	—	8	1/2	12	5	6	2	8	11	9	2
Сентябрь . . . . .	—	6175	31,65	—	3088	3087	15,82	15,83	11,40	0,23	0,06	0,57	1,25	2,05	—	0,91	0,06	1,37	0,57	0,68	0,23	0,91	1,25	1,03	0,23
Ноябрь . . . . .	—	—	512,07	—	—	—	256,03	256,04	184,34	3,69	0,92	9,21	20,28	33,18	—	14,75	0,92	22,12	9,21	11,06	3,69	14,75	20,28	16,59	3,69
И Т О Г О .	—	6175	543,72	—	3088	3087	271,85	271,87	195,74	3,92	0,98	9,78	21,53	35,23	—	15,66	0,98	23,49	9,78	11,74	3,92	15,66	21,53	17,62	3,92



B. D. O. M. O. C.

1870	1870
1871	1871
1872	1872
1873	1873
1874	1874
1875	1875
1876	1876
1877	1877
1878	1878
1879	1879
1880	1880
1881	1881
1882	1882
1883	1883
1884	1884
1885	1885
1886	1886
1887	1887
1888	1888
1889	1889
1890	1890
1891	1891
1892	1892
1893	1893
1894	1894
1895	1895
1896	1896
1897	1897
1898	1898
1899	1899
1900	1900
1901	1901
1902	1902
1903	1903
1904	1904
1905	1905
1906	1906
1907	1907
1908	1908
1909	1909
1910	1910



## Вѣдомость

о пожарныхъ убыткахъ Нижегородскаго Губернскаго Земства, переданныхъ въ перестраховочный союзъ за 1914 годъ.

По договору 27 іюня 1912 г.



Перестрахованія передаваемые.	Число пожаровъ.	Число погорѣль- цевъ.	Общая страховая сумма сгорѣвшихъ и поврежденныхъ зданій	Всего причитает- ся къ выдачѣ по- горѣлымъ.	Процентная доля.	Изъ общей суммы по- жари, возн. причитается на доли.				
						Страхов- щика:		Всѣхъ союзныхъ земствъ.		
Январь . . . . .	3	3	1750	763	67	—	381	83	381	84
Февраль . . . . .	2	4	7120	1816	—	—	908	—	908	—
Мартъ . . . . .	1	1	1000	100	—	—	50	—	50	—
Апрѣль . . . . .	6	9	4396,61	3376	13	—	1688	07	1688	06
Май . . . . .	1	1	500	491	66	—	245	83	245	83
ИТОГО . . . . .	*) 13	18	14766,61	6547	46	—	3273	73	3273	73

\*) Итогъ показанъ за вычетомъ дополнительной вѣдомости отъ 10 сентября 1915 г.

Изъ общей суммы пожарнаго вознагражденія, причитающагося въ уплатѣ всѣмъ союзными земствами, приходится, согласно разверсточнымъ единицамъ, на долю:											
Казан. земств. Разв.ед. 2.	Курск. земств. Разв.ед. 11.	Москов. земств. Разв.ед. 19.	Пенз. земств. Разв.ед. 7.	Рязан. земств. Разв.ед. 13.	Самар. земств. Разв.ед. 5.	Сарат. земств. Разв.ед. 6.	Симб. земств. Разв.ед. 6.	Смолен. земств. Разв.ед. 8.	Тамбов. земств. Разв.ед. 11.	Тульск. земств. Разв.ед. 10.	Уфимск. земств. Разв.ед. 2.
7,64	42,00	72,55	26,73	49,64	19,09	22,91	22,91	30,55	42,00	38,18	7,64
18,16	99,88	172,52	63,56	118,04	45,40	54,48	54,48	72,64	99,88	90,80	18,16
1,00	5,50	9,50	3,50	6,50	2,50	3,00	3,00	4,00	5,50	5,00	1,00
33,76	185,68	320,73	118,16	219,45	84,40	101,28	101,28	135,08	185,68	168,80	33,76
4,92	27,04	46,71	17,21	31,96	12,29	14,75	14,75	19,66	27,04	24,58	4,92
65,48	360,10	622,01	229,16	425,59	163,68	196,42	196,42	261,93	360,10	327,36	65,48







## **Вѣдомость**

о пожарныхъ убыткахъ, Нижегородскаго Губернскаго Земства, переданныхъ въ перестраховочный союзъ за 1914 годъ.

**По договору 28 іюня 1913 г.**



Перестрахованія передаваемые.	Число пожаровъ.	Число погорѣль- цевъ.	Общая страховая сумма сторѣвшихъ и поврежденныхъ строений.	Всего причитает- ся къ выдачѣ по- горѣльцамъ.	Процентная доля.	Изъ общей суммы пожар. возн. причитается на доли.			
						Страхов- щика.		Всѣхъ союз- ныхъ земствъ.	
Январь . . . . .	3	3	920	155	—	77	50	77	50
Февраль . . . . .	2	2	520	401	48	200	74	200	74
Мартъ . . . . .	1	1	300	15	67	7	83	7	84
Апрѣль . . . . .	6	6	3190	1359	53	679	76	679	77
Май . . . . .	16	23	17100	11530	21	5765	11	5765	10
Июнь . . . . .	19	31	18906	13647	05	6823	53	6823	52
Июль . . . . .	18	23	21585	17107	71	8553	85	8553	86
Августъ . . . . .	5	5	2355	1664	—	832	—	832	—
Сентябрь . . . . .	6	6	2759	1988	45	994	22	994	23
Октябрь . . . . .	10	11	4860	4025	77	2012	88	2012	89
Ноябрь . . . . .	4	5	4300	3524	07	1762	03	1762	04
Декабрь . . . . .	4	4	3440	621	50	310	75	310	75
*)									
ИТОГО . . . .	94	120	80235	56040	44	28020	20	28020	24

\*) Итогъ показанъ за вычетомъ по дополнительной вѣдомости отъ 10 сентября 1915 года.



**Изъ суммы пожарнаго вознагражденія, причитающагося къ уплатѣ всѣмъ союзными земствами, приходится, согласно разверсточнымъ, единицамъ, на долю земствъ.**

Казанск.	Кіевскаго.	Костромск.	Кур-скаго.	Московск.	Нижегор.	Пензенск.	Подольскаго.	Рязанск.	Самарскаго.	Саратовск.	Симбирскаго.	Смоленск.	Тамбовскаго.	Тульскаго.	Уфимскаго.
2.	1/2.	5.	11.	18.	—	8.	1/2.	12.	5.	6.	2.	8.	11.	9.	2.
1,55	0,39	3,87	8,52	13,95	—	6,20	0,39	9,30	3,88	4,65	1,55	6,20	8,53	6,97	1,55
4,01	1,03	10,03	22,08	36,13	—	16,06	1,03	24,08	10,03	12,04	4,01	16,06	22,08	18,06	4,01
0,16	0,04	0,39	0,86	1,41	—	0,63	0,04	0,94	0,39	0,48	0,16	0,63	0,86	0,70	0,15
13,60	3,40	33,99	74,77	122,36	—	54,38	3,40	81,57	33,99	40,79	13,60	54,38	74,77	61,17	13,60
115,30	28,83	288,25	634,16	1037,72	—	461,21	28,83	691,81	288,25	345,91	115,30	461,21	634,16	518,86	115,30
136,47	34,11	341,18	750,59	1228,23	—	545,88	34,12	818,82	341,18	409,41	136,47	545,88	750,59	614,12	136,47
171,07	42,77	427,69	940,92	1539,73	—	684,30	42,77	1026,46	427,69	513,23	171,07	684,30	940,92	769,87	171,07
16,64	4,16	41,60	91,52	149,76	—	66,56	4,16	99,84	41,60	49,92	16,64	66,56	91,52	74,88	16,64
19,88	4,97	49,71	109,37	178,96	—	79,54	4,97	119,31	49,71	59,66	19,88	79,54	109,37	89,48	19,88
40,26	10,06	100,64	221,42	362,32	—	161,03	10,06	241,55	100,64	120,78	40,26	161,03	221,42	181,16	40,26
35,24	8,81	88,10	193,83	317,17	—	140,96	8,81	211,44	88,10	105,72	35,24	140,96	193,83	158,59	35,24
6,22	1,55	15,54	34,18	55,93	—	24,86	1,55	37,29	15,54	18,64	6,22	24,86	34,18	27,97	6,22
560,40	140,12	1400,99	3082,22	5043,67	—	2241,61	140,13	3362,41	1401,00	1681,23	560,40	2241,61	3082,23	2521,83	560,39



Вѣдомость о страхованіяхъ за іюль—декабрь мѣсяцы 1914 года, передаваемыхъ Нижегородскимъ Губернскимъ Земствомъ въ перестрахованіе, согласно договора 27 іюня 1914 года.

Вѣдомость о пожарныхъ убыткахъ за іюль—декабрь 1914 года.

Мѣсяцы.	Число страховых.	О б щ а я.				Часть страховой суммы:		Изъ общей суммы премій, полученныхъ страховщикомъ причитаются за риски.				Премія, причитающаяся къ уплатѣ за переданныя въ перестрахованіе риска.		Число пожаровъ.	Число сгорѣвшихъ страховыхъ.	Общая страховая сумма сгорѣвшихъ и поврежденныхъ рисковъ.	Всего причитается къ выдачѣ погорѣльцамъ.	Изъ общей суммы пожарнаго вознагражденія причитается на долю:	
		Страховая сумма.	Сумма премій, полученная страховщикомъ.	Остающаяся на отвѣтственности страховщика.	Передаваемая въ перестрахованіе.	Остающаяся на собственномъ страхѣ.		Переданная въ перестрахованіе.		Остающаяся на собственномъ страхѣ.		Переданная въ перестрахованіе.						Страховщика.	Всѣхъ союзныхъ земствъ.
						РУБ.	К.	РУБ.	К.	РУБ.	К.	РУБ.	К.						
Іюль . . .	971	1459854	16487 24	714926	744928	8194 73	8292 51	5596 27	1	1	1275 330	165 165							
Августъ .	445	741828	7919 08	365164	376664	3928 88	3990 20	2717 63	4	4	2290 2180	1090 1090							
Сентябрь .	582	1025401	10283 65	508840	516561	5113 —	5170 65	3484 11	—	—	— —	— —							
Октябрь .	415	667545	7184 —	333772	333773	3592 —	3592 —	2429 92	2	2	1700 1309 <sub>125</sub>	698 <sub>112</sub> 698 <sub>113</sub>							
Ноябрь . .	396	897982	8447 04	448991	448991	4223 51	4223 53	2854 54	1	1	5000 110	55 <sub>100</sub> 55 <sub>0</sub>							
Декабрь .	476	770884	8412 39	385442	385442	4206 18	4206 21	2882 43	2	2	4530 4355 <sub>170</sub>	2177 <sub>189</sub> 2177 <sub>100</sub>							
ИТОГО .	3285	5563494	58733 40	2757135	2806359	29258 30	29475 10	19964 90	10	10	14795 8372 <sub>04</sub>	4186 <sub>101</sub> 4186 <sub>103</sub>							

\*) Итогъ показанъ съ надбавкою по дополнительнымъ вѣдомостямъ за іюль—декабрь 1914 г.



51-му Очередному Нижегородскому Губернскому  
Земскому Собранию.

Нижегородской Губернской Земской Управы

Докладъ

по прошеніямъ разныхъ лицъ и обществъ.

№ 1. По прошенію кр-на Горбатовскаго у., Избылецкой в., дер. Малаго Чубалова, Григорія Иванова Телѣгина о выдачѣ вознагражденія по незаключенному дополнительному страхованію.

Дѣло 139—1915 г.

Весною 1915 года проситель, сломавъ свой старый домъ, поставилъ на мѣстѣ его новый и не успѣлъ еще его застраховать, какъ 5 мая онъ сгорѣлъ незастрахованнымъ.

Проситель, получивъ въ возмѣщеніе пожарныхъ убытковъ вознагражденіе только по окладному страхованію, ходатайствуетъ предъ Губернскимъ Земскимъ Собраніемъ о выдачѣ ему вознагражденія и по дополнительному страхованію, котораго въ годъ пожара, вслѣдствіе перестройки дома, онъ не успѣлъ заключить; въ предыдущіе же пожару годы всегда заключалъ это страхованіе.

Представляя настоящее ходатайство на благоусмотрѣніе Собранія, Губернская Управа имѣетъ честь доложить, что старый домъ просителя оцѣненный по специальной описи въ 300 руб. и застрахованный по окладному страхованію въ 30 р., до пожара не былъ исключенъ изъ страхованія, новый же домъ его стоилъ около 500 р.

Принимая во вниманіе это обстоятельство, Губернская Управа выдала Телѣгину вознагражденіе за домъ по окладному страхованію 30 р. за вычетомъ изъ этой суммы недоимки страховыхъ платежей 59 к., всего же недоимки этой числится за просителемъ ко дню пожара 12 р. 01 к.



До 1915 года проситель заключалъ дополнительное страхованіе по обезпеченію въ 150 руб., каковая сумма и потребовалась бы къ выдачѣ, въ случаѣ удовлетворенія его просьбы.

№ 2. По прошенію кр-на Арзамаскаго у., Аратской вол., села Большой Арати, Ивана Ивановича Пискунова о выдачѣ вознагражденія по незаключенному дополнительному страхованію.

Дѣло 580—1915 г.

12 октября 1915 года у просителя Пискунова сгорѣлъ домъ незастрахованный по дополнительному страхованію, почему въ возмѣщеніе убытковъ отъ пожара ему было назначено вознагражденіе только по окладному страхованію—11 руб. 68 коп., за вычетомъ изъ этой суммы оклада за 1915 годъ 67 к. и въ погашеніе числившейся за нимъ страховой недоимки 34 к.; всей же недоимки за Пискуновымъ числилось ко дню пожара 55 р. 06 к.

Не имѣя возможности на полученное вознагражденіе построить себѣ какое-либо жилище, Пискуновъ ходатайствуетъ о выдачѣ ему за сгорѣвшій домъ вознагражденія по дополнительному страхованію, которое онъ всегда заключалъ, а въ 1915 году не могъ его возобновить, такъ какъ израсходовалъ всѣ свои сбереженія на отправку въ дѣйствующую армію двоихъ сыновей.

Представляя настоящее ходатайство на благоусмотрѣніе Собранія, Губернская Управа имѣетъ честь доложить, что сгорѣвшій домъ просителя страховался послѣдній разъ дополнительно въ 1913 году по обезпеченію въ 285 р. и въ этой же суммѣ страхованіе могло быть возобновлено въ 1915 году.

Если Собранію угодно будетъ признать ходатайство Пискунова подлежащимъ удовлетворенію, то ему придется выдать вознагражденія по дополнительному страхованію за вычетомъ преміи 212 р. 83 к.

№ 3. По прошенію кр-на Семеновскаго у., Борской вол., села Мухина, Ивана Михайлова Овчинникова о выдачѣ вознагражде-

11 апрѣля 1914 года у просителя Овчинникова сгорѣлъ домъ съ дворомъ, незастрахованный по дополнительному страхованію, почему въ возмѣщеніе убытковъ отъ пожара ему и было назначено вознагражденіе только по окладному страхованію, въ суммѣ 14 р. 76 к.



нія по незаключеному дополнительному страхованію.

Дѣло 143—1914 г.

Не имѣя возможности на полученное вознагражденіе построить себѣ какое-либо жилище, Овчинниковъ ходатайствуетъ предъ Губернскимъ Земскимъ Собраніемъ о выдачѣ ему вознагражденія по дополнительному страхованію, которое, по его словамъ, всегда заключалось имъ 15 апрѣля, но въ годъ пожара онъ не успѣлъ этого сдѣлать, такъ какъ пожаръ произошелъ 11 апрѣля.

Представляя настоящее ходатайство на благоусмотрѣніе Собранія, Губернская Управа имѣетъ честь доложить, что сгорѣвшій домъ просителя могъ страховаться по дополнительному страхованію въ 300 руб., но Овчинниковъ заключалъ это страхованіе въ меньшей суммѣ, а именно въ 1911 году 8 апрѣля—въ 225 р., въ 1912 году 16 апрѣля—въ 219 р., и въ 1913 году 30 апрѣля—въ 195 р. Если Собранію угодно будетъ признать ходатайство Овчинникова подлежащимъ удовлетворенію, то ему придется выдать вознагражденія по расчету страхованія 1913 года 191 р. 88 к.

№ 4. По прошенію кр-на Горбатовскаго у., Хвощевской волости, села Шарголей, 1-го общества, Степана Иванова Елисѣева о выдачѣ вознагражденія по незаключенному дополнительному страхованію.

Дѣло 118—1914 г.

31 марта 1914 года у просителя Елисѣева въ селѣ Шарголяхъ сгорѣлъ до основанія дворъ и поломанъ домъ. Постройки эти не были застрахованы по дополнительному страхованію, почему въ возмѣщеніе пожарныхъ убытковъ ему было назначено вознагражденіе только по окладному страхованію, въ суммѣ 6 р. 05 к.

Не имѣя возможности на полученное вознагражденіе не только построить новый дворъ, но и исправить поломъ въ домѣ, Елисѣевъ ходатайствуетъ предъ Губернскимъ Земскимъ Собраніемъ о выдачѣ ему за пожарные убытки вознагражденія по дополнительному страхованію, котораго въ годъ пожара онъ по семейнымъ обстоятельствамъ не успѣлъ возобновить, въ предыдущіе же пожару годы всегда заключалъ это страхованіе.

Представляя настоящее ходатайство на благоусмотрѣніе Собранія, Губернская Управа имѣетъ честь доложить, что постройки просителя до 1914 года страховались ежегодно дополнительно: дворъ въ 84 р. и домъ въ 645 р. по обезпеченію. Если бы постройки просителя въ годъ пожара были



застрахованы дополнительно, то онъ получилъ бы вознагражденія за пожарные убытки болѣе выданнаго на 86 р. 20 к., каковая сумма за вычетомъ преміи и потребовалась бы къ выдачѣ, въ случаѣ удовлетворенія его просьбы.

---

№ 5. По прошенію призваннаго на военную службу кр-на Нижегородскаго уѣзда, Арманихинской в., села Арманихи, Степана Николаева Францева о выдачѣ вознагражденія по незаключенному дополнительному страхованію.

Дѣло 110—1915 г.

23 апрѣля 1915 года у просителя Францева сгорѣлъ домъ незастрахованный по дополнительному страхованію, почему въ возмѣщеніе убытковъ отъ пожара ему было выдано вознагражденіе только по окладному страхованію—13 р. 95 к.

Не имѣя возможности на полученное вознагражденіе построить себѣ какое-либо жилище, Францевъ ходатайствуетъ предъ Губернскимъ Земскимъ Собраніемъ о выдачѣ ему вознагражденія по дополнительному страхованію, котораго жена его по бѣдности не могла заключить на 1915 г.

Представляя настоящее ходатайство на благоусмотрѣніе Собранія, Губернская Управа имѣетъ честь доложить, что сгорѣвшій домъ Францева въ 1913 году страховался дополнительно въ 201 р., а въ 1914 году страхованія этого не было заключено. Въ случаѣ признанія ходатайства погорѣльца подлежащимъ удовлетворенію ему пришлось бы выдать вознагражденія за вычетомъ преміи—179 р. 41 к.

---

№ 6. По прошенію кр-нъ Арзамаскаго у., Вадской вол., с. Крутого-Майдана, Ивана Павлова Минѣева и Петра Степанова Комарова о выдачѣ вознагражденія по незаключенному дополнительному страхованію.

Дѣло 201—1915 г.

18 мая 1915 года у просителей въ селѣ Крутомъ-Майданѣ сгорѣли жилые дома незастрахованные по дополнительному страхованію, почему въ возмѣщеніе пожарныхъ убытковъ имъ было выдано вознагражденіе только по окладному страхованію—29 р. 85 к.

Въ предыдущіе пожару годы просители всегда страховали свои постройки по дополнительному страхованію, но въ 1915 году, за отсутствіемъ средствъ и вслѣдствіе неурожая хлѣбовъ въ 1914 году, страхованія этого не могли возобновить.

Не имѣя возможности на полученное вознагражденіе построить новые дома, просители хода-



тайствуютъ предъ Губернскимъ Земскимъ Собраниемъ о выдачѣ имъ вознагражденія по дополнительному страхованію.

Представляя настоящее ходатайство на благоусмотрѣніе Собранія, Губернская Управа имѣетъ честь доложить, что сгорѣвшіе дома просителей въ текущемъ году могли быть застрахованы дополнительно въ 285 руб., по обезпеченію, такъ что въ случаѣ удовлетворенія ихъ просьбы имъ пришлось бы выдать вознагражденія по дополнительному страхованію за вычетомъ преміи Минѣеву 129 р. 20 к. и Комарову 143 р. 62 к.

№ 7. По прошенію кр-на Горбатовскаго уѣзда, Лѣсуновской вол., дер. Вѣнца, Степана Тимофеева Оверина о выдачѣ вознагражденія по незаключенному дополнительному страхованію.

Дѣло 212—1915 г.

18-го мая 1915 года у просителя Оверина сгорѣлъ домъ незастрахованный по дополнительному страхованію, почему въ возмѣщеніе пожарныхъ убытковъ ему выдано вознагражденіе только по окладному страхованію въ суммѣ 29 руб. 95 коп.

Въ 1914-мъ году Оверинъ заключилъ дополнительное страхованіе 2-го іюня въ суммѣ 348 руб. и считалъ его заключеннымъ до 2-го іюня 1915 года, объ окончаніи же срока страхованія 31-го декабря онъ не зналъ, по своей неграмотности.

Не имѣя возможности на полученное вознагражденіе построить себѣ новый домъ Оверинъ ходатайствуетъ предъ Губернскимъ Земскимъ Собраниемъ о выдачѣ ему вознагражденія по дополнительному страхованію.

Представляя настоящее ходатайство на благоусмотрѣніе Собранія, Губернская Управа имѣетъ честь доложить, что на удовлетвореніе просьбы Оверина, если бы таковая просьба была признана основательной, потребовалось бы 339 р. 42 к.

№ 8. По прошенію кр. Княгининскаго у., Кочуновской волости, дер. Алтышевой Марфы Михайловой Уфиной о выдачѣ вознагражденія по незаключенному дополни-

16-го августа 1915 года у просительницы Уфиной сгорѣлъ домъ незастрахованный по дополнительному страхованію, почему въ возмѣщеніе убытковъ отъ пожара ей было выдано вознагражденіе только по окладному страхованію 15 рублей.

Не имѣя возможности на полученное вознагражденіе построить себѣ какое либо жилище,



тельному страхованію. Уфина ходатайствуетъ предъ Губернскимъ Земскимъ Собраніемъ о выдачѣ ей за сгорѣвшій

Дѣло 420—1915 г. домъ вознагражденія по дополнительному страхованію, котораго она не могла возобновить по независящимъ отъ нея обстоятельствамъ.

Въ январѣ мѣсяцѣ 1915 года мужъ просительницы былъ призванъ въ дѣйствующую армію, но пособія казеннаго она не получала до 29-го іюля.

Получивъ пособие въ дер. Алтышевой Уфина тутъ же отдавала Старшинѣ деньги на уплату преміи дополнительнаго страхованія, но старшина, не имѣя при себѣ квитанціонныхъ книгъ, въ приѣмѣ денегъ отказалъ и просилъ доставить ихъ въ волостное правленіе. 9-го августа просительница отправила деньги на уплату преміи съ сельскимъ сборщикомъ, но послѣдній деньги внести позабылъ и возвратилъ ихъ Уфиной въ день пожара.

Сама просительница вслѣдствіе болѣзненнаго состоянія (беременности), не могла лично идти за 12-ть верстъ въ волостное правленіе.

Представляя настоящее ходатайство на благоусмотрѣніе Собранія, Губернская Управа имѣетъ честь доложить, что сгорѣвшій домъ Уфиной ранѣе всегда страховался дополнительно въ 135 р., но въ текущемъ году страхованіе это не было возобновлено, какъ доносить мѣстный агентъ, по указаннымъ Уфиной причинамъ.

Снисходя къ бѣдственному положенію Уфиной, Агентъ съ своей стороны высказывается за выдачу Уфиной вознагражденія по дополнительному страхованію за вычетомъ преміи 129 р. 87 коп., тѣмъ болѣе, что выдача эта, по его мнѣнію, не можетъ послужить прецедентомъ для другихъ погорѣльцевъ, не заключившихъ дополнительнаго страхованія.

Ходатайство Уфиной поддерживается и мѣстный Земскій Начальникъ.



№ 9. По прошенію кр. Сергачскаго уѣзда, Апраксинской волости, села Большого Казаринова, Екатерины Карниловой Якушкиной о выдачѣ вознагражденія по незаключен. дополнительному страхованію.

Дѣло 281—1915 г.

12 іюня 1915 года у просительницы Якушкиной сгорѣлъ домъ незастрахованный по дополнительному страхованію, почему въ возмѣщеніе пожарныхъ убытковъ ей было назначено вознагражденіе только по окладному страхованію—15 р., съ вычетомъ изъ этой суммы неуплаченныхъ страховыхъ платежей 2 р. 44 к.

Не имѣя возможности на полученное вознагражденіе построить себѣ какое либо жилище, Якушкина ходатайствуетъ предъ Губернскимъ Земскимъ Собраніемъ о выдачѣ ей вознагражденія по дополнительному страхованію, которое она всегда заключала и только въ годъ пожара не могла его заключить по независящимъ отъ нея обстоятельствамъ.

Произведеннымъ по настоящему дѣлу дознаніемъ страхового агента установлено слѣдующее: мужъ просительницы живетъ на сторонѣ и ежегодно высылаетъ женѣ деньги на уплату страховки и другихъ крестьянскихъ повинностей. Въ 1915 году онъ выслалъ ей деньги на уплату страховки, но Черновское почтовое отдѣленіе, какъ выяснилось послѣ пожара, выдало ихъ не просительницѣ, а однофамилицѣ ея, носящей такое же имя и отчество и такимъ образомъ просительница не имѣла средствъ на уплату преміи дополнительнаго страхованія.

Представляя настоящее ходатайство на благоусмотрѣніе Собранія, Губернская Управа имѣетъ честь доложить, что сгорѣвшій домъ Якушкиной могъ быть застрахованъ дополнительно въ 75 р., каковая сумма за вычетомъ изъ нея преміи и потребовалась бы къ выдачѣ, въ случаѣ удовлетворенія просьбы Якушкиной.

№ 10. По прошенію кр. Лукояновскаго у., Шутинской вол., дер. Соловцовки, Федота Амплеева Морозова о выдачѣ добавочнаго вознагражденія по дополнит. страхованію.

Дѣло 786—1914 г.

7 августа 1914 года у просителя Морозова сгорѣлъ домъ съ дворомъ, застрахованный по специальной описи, при оцѣнкѣ въ 500 р., по окладному страхованію въ 15 р. и по дополнительному, по квит. отъ 25 іюля 1914 г. за № 3113 въ 360 р., а всего въ суммѣ 375 р., но за убытки отъ пожара имъ было получено вознагражденія по дополнительному страхованію вмѣсто 360 р. только 285 р., т. е. менѣе на 75 р.



Считая себя не удовлетворенным за пожарные убытки, Морозовъ ходатайствуетъ предъ Губернскимъ Земскимъ Собраніемъ о назначеніи ему вознагражденія по дополнительному страхованію, согласно квит. № 3113, въ суммѣ 360 р., такъ какъ Губернской Управой въ выдачѣ этого вознагражденія ему было отказано.

Представляя настоящее ходатайство на благоусмотрѣніе Собранія, Губернская Управа имѣетъ честь доложить слѣдующее:

Сгорѣвшій, крытый деревомъ домъ просителя отстоялъ отъ двора, крытаго соломой въ разстояніи 3-хъ саж., почему по специальной описи и былъ принятъ по окладному обезпеченію въ 15 р. и кромѣ того могъ страховаться дополнительно въ 285 р., т. е. не свыше 300 рублевой нормы, опредѣленной Губернскимъ Земствомъ, для построекъ I-го подраздѣленія. При провѣркѣ документовъ о пожарѣ Страховымъ Агентомъ было обнаружено, что домъ и дворъ просителя дополнительно страхованы Волостнымъ Правленіемъ ошибочно какъ бы постройки крытыя деревомъ въ суммѣ обезпеченія 360 руб. и по тарифу для построекъ II-го подраздѣленія, почему неправильность эта и была Агентомъ исправлена въ документахъ о пожарѣ.

Разсматривая обстоятельства настоящаго дѣла Губернская Управа не нашла возможнымъ назначить вознагражденіе Морозову въ суммѣ превышающей норму для построекъ крытыхъ соломой и отказала ему въ выдачѣ добавочнаго вознагражденія по дополнительному страхованію.

Если Собранію угодно будетъ признать ходатайство Морозова подлежащимъ удовлетворенію, то ему придется выдать добавочное вознагражденіе по дополнительному страхованію, за вычетомъ недобранной съ него преміи, 72 р. 95 к.

№ 11. По прошенію кр. Сергач. у., Китовской вол., с. Китова, Сергѣя Окладнова съ прочими Сгорѣвшія 24 августа 1915 года постройки просителей были застрахованы по дополнительной описи отъ 12 февраля 1915 года при оцѣнкѣ въ 3928 руб. по обоимъ видамъ обязательнаго



всего въ числѣ 7 страхованія въ 2946 руб., каковую сумму они и человекъ о выдачѣ добавочнаго страхового вознагражденія предполагали получить въ возмѣщеніе пожарныхъ убытковъ.

Страхового вознагражденія имъ было назначено 2235 руб., менѣе чѣмъ они предполагали получить на 681 руб.; вслѣдствіе того, что оцѣнка построекъ въ 3928 руб. Агентомъ при провѣркѣ дополнительной описи была признана слишкомъ высокой и понижена до 3020 руб.

Оставшись недовольными выданнымъ вознагражденіемъ, просители ходатайствуютъ предъ Губернскимъ Собраніемъ о выдачѣ имъ вознагражденія изъ расчета заключеннаго ими страхованія, указывая на то обстоятельство, что оцѣнку ихъ построекъ, показанную въ дополнительной описи нельзя считать высокой при нынѣ существующихъ цѣнахъ на строительный матеріалъ и рабочія руки.

По объясненію мѣстнаго Страхового Агента оцѣнка построекъ просителей въ дополнительной описи была показана высокой, почему имъ и было сдѣлано соотвѣтствующее пониженіе, тѣмъ болѣе, что у двоихъ погорѣльцевъ при застрахованіи перестроенныхъ домовъ были переоцѣнены и дворы, но послѣдніе перестройкъ не подвергались.

Представляя настоящее ходатайство на благоусмотрѣніе собранія, Губернская Управа имѣетъ честь доложить, что обезпеченіе построекъ просителей до пожара не могло быть понижено Управой, за позднимъ полученіемъ дополнительной описи, Волостнымъ же Правленіемъ перестроеннаго по дополнительному страхованію самостоятельно не было сдѣлано.

Въ случаѣ признанія ходатайства просителей подлежащимъ удовлетворенію, по мнѣнію Агента, имъ слѣдовало бы выдать добавочное вознагражденіе въ суммѣ 531 руб. за удержаніемъ возвращенной преміи въ суммѣ 11 р. 55 к., т. е. выдать вознагражденіе согласно заключеннаго страхованія за всѣ тѣ постройки, которыя дѣйствительно до пожара перестраивались.



№ 12. По прошению кр. Макарьевского у., Черемисской вол., д. Ташлыковой, Фаддея Яковлева Шурганова о выдаче добавочного страхового вознаграждения за пожарные убытки.

Дѣло 483—1915 г.

Во время пожара, бывшего 10 сентября 1915 г. у просителя Шурганова произведенъ въ домѣ поломъ, оцѣненный понятыми въ 48 руб., но страхового вознаграждения проситель получилъ только 24 руб. 32 коп.

Считая это вознаграждение для себя недостаточнымъ, Шургановъ ходатайствуетъ предъ Губернскимъ Земскимъ Собраниемъ о выдаче ему добавочного вознаграждения въ суммѣ 12 руб.

Представляя настоящее ходатайство на благоусмотрѣніе Собранія, Губернская Управа имѣетъ честь доложить, что понесенный Шургановымъ убытокъ, по заявленію Страхового Агента, оцѣненъ понятыми въ 48 руб. правильно, съ чѣмъ соглашается и самъ Шургановъ, но выдачей вознаграждения проситель остался недоволенъ, такъ какъ рассчитывалъ получить  $\frac{3}{4}$  оцѣнки убытка т. е. 36 руб., а получилъ лишь 24 руб. 32 коп.

Домъ просителя былъ оцѣненъ въ 444 руб. и застрахованъ по обоимъ видамъ обязательнаго страхованія въ 225 руб., почему пропорціонально этихъ страховыхъ данныхъ Шурганову не могло быть назначено вознаграждения болѣе выданныхъ ему 24 руб. 32 коп. Если бы домъ Шурганова былъ застрахованъ дополнительно въ 285 руб., т. е. въ предѣльной нормѣ для построекъ крытыхъ соломой, то Шургановъ получилъ бы вознаграждения 32 руб. 43 коп., но и на это вознаграждение онъ не имѣетъ права, такъ какъ дополнительное страхованіе имъ было заключено въ меньшей суммѣ.

№ 13. По прошению кр. Сергачскаго у., Б.-Андосовской вол., с. Столбищъ, Андрея Федорова Васина о выдаче страхового вознаграждения за сгорѣвшій дворъ.

Дѣло 1188—1913 г.

Въ ходатайствѣ своемъ Васинъ объяснилъ, что во время пожара, бывшего 19-го сентября 1913 года у него сгорѣло до основанія дворъ и произведенъ поломъ въ домѣ, но страховое вознаграждение ему выдано только за поломъ дома, за сгорѣвшій же дворъ ничего не выдано. Считая, что сгорѣвшій дворъ былъ пропущенъ при составленіи пожарныхъ документовъ, Васинъ ходатайствуетъ о выдаче ему за сгорѣвшій дворъ страхового вознаграждения.



Представляя настоящее ходатайство на благоусмотрѣніе Собранія, Губернская Управа имѣетъ честь доложить:

По спеціальной описи прошлаго четырехлѣтія домъ и дворъ просителя Васина были приняты на страхъ Земства за одну единицу: домъ по оцѣнкѣ въ 300 руб. и крытый соломой дворъ въ 40 руб. Обѣ эти постройки были обезпечены по окладному страхованію въ 15 рублей и по дополнительному страхованію въ 105 руб., а всего въ 120 рублей. Убытокъ отъ сгорѣвшаго двора и произведеннаго въ домѣ полома былъ оцѣненъ понятиыми въ 68 рублей, почему на основаніи Положенія о Страхованіи ему и было выдано пожарное вознагражденіе соразмѣрно страховому обезпеченію — 24 руб., и болѣе этой суммы выдано быть не могло.

№ 14. По прошенію призваннаго на дѣйствительн. военную службу кр-на Сергачскаго уѣзда, Яновской вол., д. Мамешевой, 2 Об-ва Сергѣя Карпова Марфина о выдачѣ добавочнаго страхового вознагражденія.

Послѣ пожара, бывшаго 25-го мая 1914 г. жена просителя Марфина, на полученное вознагражденіе въ суммѣ 223 руб. 50 коп. купила у кр. дер. Мамешевой Кузина домъ за 215 руб., перенесла его на свою усадьбу и не окончила еще постройкой, какъ въ пожаръ 22-го іюня того же года домъ сгорѣлъ. Домъ этотъ прежнимъ владѣльцемъ былъ застрахованъ по обезпеченію въ 150 рублей.

Дѣло 331—1914 г.

Не имая возможности возвести новую постройку, Марфинъ ходатайствуетъ предъ Губернскимъ Земскимъ Собраніемъ о назначеніи семьѣ его денежнаго пособія, такъ какъ двумя пожарами на одномъ году и призывомъ просителя на военную службу, семья его приведена въ окончательное разореніе.

Произведеннымъ по настоящему дѣлу дознаніемъ Страхового Агента установлено, что послѣ пожара 25-го мая жена просителя Марфина дѣйствительно купила у кр. Кузина домъ за 215 руб. перевезла его на свою усадьбу и не успѣла еще окончить постройку его и заявить о страхованіи, какъ 22-го іюня того же года домъ этотъ сгорѣлъ. На домъ были поставлены стропила и обнесены карнизъ и для окончанія постройки недоставало только настилки крыши.



Стоимость сгорѣвшаго недостроеннаго дома опредѣлена понятиями въ 200 рублей, а остатки отъ пожара въ 23 руб., такимъ образомъ убытокъ Марфина выражается въ суммѣ 177 рублей.

Разсмотрѣвъ ходатайство Марфина о выдачѣ вознагражденія за сгорѣвшій домъ, Губернская Управа не могла по дѣйствующимъ правиламъ назначить Марфину вознагражденіе изъ расчета страхованія заключеннаго прежнимъ владѣльцемъ, такъ какъ домъ послѣ сломки его подлежалъ исключенію; на новомъ же мѣстѣ домъ этотъ какъ неоконченный постройкою не могъ быть застрахованъ въ прежней суммѣ, а потому примѣняясь къ § 112 Сборника дополнит. Правилъ и снисходя къ бѣдственному положенію просителя, разореннаго двумя пожарами назначила ему пособіе въ размѣрѣ 40 рублей.

Представляя настоящее ходатайство на благоусмотрѣніе Собранія Губернская Управа имѣетъ честь доложить, что если бы домъ просителя былъ оконченъ постройкою и застрахованъ на новомъ мѣстѣ въ прежней суммѣ, то онъ получилъ бы страхового вознагражденія 132 руб. 75 коп. при уплатѣ преміи по обоимъ видамъ обязательнаго страхованія въ суммѣ 3 руб. 90 коп.

№ 15. По прошенію мастерового Нижне-Выксунскаго завода, Выксунской вол., Ардатовскаго у., Александра Иванова Пушкарёва о выдачѣ вознагражденія по обязательному окладному страхованію.

Во время пожара, бывшаго въ селѣ Нижне-Выксунскомъ Заводѣ 7 мая 1910 года у просителя Пушкарёва сгорѣлъ домъ, но страхового вознагражденія отъ Земства онъ не получилъ, почему и обращается въ Губернское Земское Собраніе съ ходатайствомъ о выдачѣ ему за сгорѣвшій домъ вознагражденія по окладному страхованію въ суммѣ 30 руб.

Представляя настоящее ходатайство на благоусмотрѣніе Собранія, Губернская Управа имѣетъ честь доложить, что сгорѣвшій домъ Пушкарёва состоялъ на обязательномъ страхѣ Земства до 1909 года, при оцѣнкѣ въ 700 руб. по окладному обезпеченію въ 30 руб., но въ 1909 году былъ исключенъ изъ страхованія, какъ застрахованный въ частномъ страховомъ обществѣ въ полной суммѣ земской оцѣнки. Если бы домъ Пушкарёва



и состоялъ ко дню пожара на обязательномъ страхѣ, то и въ этомъ случаѣ при наличности страхованія частнаго общества въ 700 руб. по обезпеченію, Пушкаревъ не имѣлъ бы права на полученіе вознагражденія по окладному страхованію.

№ 16. По прошенію кр-нѣ Васильскаго у., Воротынской вол., с. Ахпаевки, Федора Григорьева и Николая Федорова Коломенскихъ о выдачѣ за сгорѣвшіе дома вознагражденія по обязательному страхованію.

Просители Коломенскы построили свои дома безъ разрѣшительныхъ билетовъ на постройку и съ нарушеніемъ утвержденнаго плана на село Ахпаевку. Какъ установлено дознаніемъ Страхового Агента, о застрахованіи своихъ домовъ просители Волостному Правленію не заявляли, такъ какъ несомнѣнно, что при страхованіи была бы обнаружена неправильная постройка ихъ домовъ и противъ ихъ было бы возбуждено судебное дѣло о сломкѣ.

Дѣло 348—1914 г.

Сгорѣвшіе дома просителей стоили около 500 р. каждый и были построены: домъ Федора въ 1912 г., а домъ Николая въ 1914 году. Николай Коломенскъ оклада страховыхъ платежей не платилъ, а Федоръ платилъ окладъ за старый сломанный въ 1912 году домъ, такъ какъ о сломкѣ его Волостному Правленію не заявлялъ.

Неполучивъ за сгорѣвшіе дома страхового вознагражденія, Коломенскы ходатайствуютъ предъ Губернскимъ Земскимъ Собраніемъ о выдачѣ имъ вознагражденія по обязательному страхованію, такъ какъ окладъ страховыхъ платежей Федоромъ Коломенскимъ былъ уплаченъ.

Представляя настоящее ходатайство на благоусмотрѣніе Собранія, Губернская Управа имѣетъ честь доложить, что ходатайство Коломенскихъ было на ея разсмотрѣніи, причемъ по журнальному постановленію отъ 20 сентября 1914 года Коломенскимъ было отказано въ выдачѣ вознагражденія за сгорѣвшіе дома, такъ какъ дома эти на страхѣ Земства не состояли и не подлежали обязательному страхованію.



№ 17. По прошенію кр. с. Игумнова, Макарьевского у., Ивана Васильевича Зайцева, о выдачѣ ему страхового вознагражденія по добровольному страхованію въ суммѣ 7.001 р. за сгорѣвшій 4-го декабря въ 1913 г. въ с. Большомъ Мурашкинѣ, Княгининскаго у., маслобойный и мукомольный заводы, съ находящимися при нихъ строеніями.

Дѣло 105—1913 г.

Въ пожарѣ, происшедшій 4-го декабря 1913 г. въ с. Б.-Мурашкинѣ, Княгининскаго уѣзда сгорѣли маслобойный и мукомольный заводы съ находящимися при нихъ строеніями, принадлежавшими просителю Ивану Васильевичу Зайцеву.

Эти строенія были приняты на добровольный страхъ Земства съ 29 іюля 1913 г. съ оцѣнкою 13.336 руб., по обезпеченію 10.000 рублей. Страхового вознагражденія испрашивалось Ив. В. Зайцевымъ 7.001 руб.

Съ документами о пожарѣ Агентомъ представлена копія съ выписки изъ реэстра Княгининскаго Нотариуса г. Діадемова, изъ которой видно, что сгорѣвшіе заводы, съ находящимися при нихъ строеніями 7-го августа 1913 года, т. е. за-долго до пожара, были проданы на сносъ кр-ну села М.-Мурашкина Александру Андреевичу Куликову-Кострецову тожъ. Слѣдовательно крестьянинъ Ив. В. Зайцевъ къ моменту пожара уже не являлся владѣльцемъ заводовъ и строеній при нихъ, а по сему Губернская Управа, по состоявшемуся 5-го марта 1914 года журнальному постановленію, въ выдачѣ страхового вознагражденія И. В. Зайцеву за сгорѣвшія строенія отказала.

19-го марта 1914 г. отъ Повѣреннаго крестьян. М.-Мурашкина, Княгининскаго уѣзда Александра Анереевича Куликова-Кострецова тожъ, Присяжнаго Повѣреннаго Ев. К. Яковлева въ Губернскую Управу поступило прошеніе о выдачѣ ему страхового вознагражденія за сгорѣвшее имущество, принадлежащее Куликову-Кострецову. При этомъ г. Яковлевъ представилъ въ Управу подлинный договоръ, изъ коего видно, что Зайцевъ продалъ свои постройки 7-го августа 1913 года на сломъ крестьян. А. А. Куликову-Кострецову тожъ.

Разсмотрѣвъ обстоятельства дѣла Губернская Управа пришла къ заключенію:

1) Добровольное Земское Страхованіе можетъ считаться состоявшимся не иначе какъ при наличности взаимнаго соглашенія между собственникомъ имущества, какъ страхователемъ съ одной



стороны и Губернскою Управою какъ страховщикомъ съ другой. Ст. ст. 9 и 70 Положенія о Взаимномъ Земскомъ Страхованіи.

2) Рѣшеніемъ Правительствующаго Сената 1886 года за № 13 по дѣлу Юліи Дуэ разъяснено, что страховой договоръ имѣеть чисто личный характеръ и основанъ главнымъ образомъ на личномъ довѣріи органовъ страхового общества къ страхователю и къ его заботливости объ отданномъ имъ на страхъ имуществѣ.

Въ силу этого основного характера страхового договора, перемѣна въ лицѣ страхователя допускается не иначе, какъ съ согласенія Правленія Общества и

3) Въ заключенномъ съ страхователемъ Зайцевымъ актѣ о приѣмѣ его построекъ на страхъ имѣется оговорка, въ силу которой, въ случаѣ перехода построекъ во владѣніе новаго лица, объ этомъ должно быть увѣдомлено страховое Управленіе, отъ котораго будетъ зависѣть продолжать ли страхованіе или прекратить его.

Принимая во вниманіе все вышеизложенное, а также то обстоятельство, что Губернская Управа съ крестьяниномъ Куликовымъ не входила ни въ какія договорныя отношенія по страхованію приобрѣтенныхъ имъ отъ Зайцева построекъ и не давала своего согласія на продолженіе съ нимъ Куликовымъ, страхового договора заключеннаго ею съ Зайцевымъ, Губернская Управа ходатайство Повѣреннаго Куликова, Присяжнаго Повѣреннаго Яковлева о выдачѣ довѣрителю его страхового вознагражденія за сгорѣвшіи 4-го декабря 1913 года строенія, отклонила.

9-го апрѣля сего 1915 года отъ крестьянина Ивана Васильевича Зайцева въ Губернскую Управу поступило ходатайство на имя Губернскаго Земскаго Собранія о выдачѣ просителю страхового вознагражденія за сгорѣвшія 4-го декабря 1913 г. въ с. Б.-Мурашкинѣ мукомольный и маслобойный заводы съ находящимися при нихъ постройками.

Въ ходатайствѣ своемъ Зайцевъ указываетъ, что въ виду упадка его дѣлъ и наступленія сро-



ковъ платежей, имъ, строенія его были заложены Куликову, а не проданы, но по своей неопытности имъ былъ совершенъ договоръ продажи; въ дѣйствительности же заводы находились въ его, Зайцева распоряженіи, а въ настоящее время договоръ его съ Куликовымъ прекращенъ и что Куликовъ къ Земству никакой претензіи не имѣетъ.

---

№ 18. По прошенію кр. з. г. Починокъ, Лукоянов. у., Михаила Родіонова Шляпникова о выдачѣ ему страхового вознагражденія по добровольному страхованію за сгорѣвшій домъ-караулку на пчельникѣ.

По страховому полису подъ № 17.116 съ 1912 года состоялъ на добровольномъ страхѣ Земства домъ-караулка, находившійся на пчельникѣ, въ 8-ми верстахъ отъ з. гор. Починокъ, принадлежавшій просителю М. Р. Шляпникову. Въ послѣдній разъ этотъ домъ возобновленъ страхованіемъ на срокъ съ 1-го октября 1914 г. по 1-е октября 1915 г. въ суммѣ по обезпеченію 40 руб., съ общаго 60 рублей.

Полисъ № 17.116.

Проситель М. Р. Шляпниковъ 17-го августа сего 1915 года письменно заявилъ мѣстному страховому агенту 2-го уч., Лукояновскаго уѣзда, что принадлежащій ему домъ-караулка на пчельникѣ сгорѣлъ, но когда и отъ какой причины произошелъ пожаръ ему неизвѣстно, такъ какъ объ этомъ онъ узналъ весною настоящаго года, когда привезъ на пчельникъ пчелъ.

Изъ представленнаго Страховымъ Агентомъ акта объ освидѣтельствованіи послѣдствій пожара видно, что домъ-караулка сгорѣлъ до основанія.

Губернскою Управою былъ сдѣланъ запросъ Лукояновскому Уѣздному Полицейскому Управленію производилось ли полицейское дознаніе объ указанномъ пожарѣ. Въ отвѣтъ на это Управленіе сообщило Управѣ, что полиціи о пожарѣ ничего неизвѣстно и что со стороны Шляпникова объ этомъ не заявлялось.

По полиснымъ условіямъ Шляпниковъ обязанъ былъ извѣстить о пожарѣ Страхового Агента не позднѣе 3-хъ сутокъ.

На основаніи изложеннаго Губернскою Управою было отказано просителю Шляпникову въ выдачѣ страхового вознагражденія, о чемъ и



было объявлено ему 18 го сентября с. г. через Починковское Волостное Правление.

7-го октября с. г. отъ просителя Шляпникова поступило ходатайство предъ Губернскимъ Земскимъ Собраніемъ о выдачѣ ему 40 рублей страхового вознагражденія.

№ 19. По прошенію кр-ки Горбатовскаго у., Тумботинской вол., дер. Шульгиной, Анастасіи Федоровой Котовой о выдачѣ нособія изъ страхового капитала за уступленную подѣ пробѣль усадьбу.

Переселившись въ 1915 году изъ дер. Шульгиной на новый поселокъ и оставивъ свою прежнюю усадьбу подѣ пробѣль, Котова ходатайствуетъ о назначеніи ей пособия за переносъ построекъ 46 р. 15 к., какъ было выдано другимъ ея однодеревенцамъ, переселившимся ранѣе ея.

Дознаніемъ Страхового Агента установлено, что просительница дѣйствительно переселилась изъ дер. Шульгиной на новый поселокъ, оставивъ свою прежнюю усадьбу подѣ пробѣль, но на новомъ поселкѣ выстроила домъ неправильно, позади дома своего сына, съ нарушеніемъ обязательныхъ правилъ объ устройствѣ селеній.

Представляя настоящее ходатайство на благоусмотрѣніе Собранія, Губернская Управа имѣетъ честь доложить, что на основаніи постановленій предыдущихъ Губернскихъ Собраній переселенцамъ дер. Шульгиной выдавалось пособие по 46 р. 15 к. на дворъ, но просительница Котова не имѣетъ права на это пособие, такъ какъ на новомъ поселкѣ возвела постройку неправильно.

№ 20. По прошенію кр-ки Семеновскаго у., Ямновской вол., дер. Блохина, Анастасіи Ивановой Батановой-Калачевой о выдачѣ вознагражденія за уступленную подѣ пробѣль усадьбу.

Послѣ смерти отца просительницѣ Батановой въ дер. Блохинѣ досталась маломѣрная усадьба, на которой послѣ пожара, бывшаго въ 1914-мъ году, вновь возводитъ деревянный домъ просительница не можетъ по существующимъ правиламъ. Оставляя эту усадьбу подѣ пробѣль, Батанова ходатайствуетъ предъ Губернскимъ Земскимъ Собраніемъ о выдачѣ ей пособия изъ страхового капитала за уступку усадьбы подѣ пробѣль.

Представляя настоящее ходатайство на благоусмотрѣніе Собранія, Губернская Управа имѣетъ честь доложить: 1) что на маломѣрной усадьбѣ



Батанова дѣйствительно не можетъ поставить деревяннаго дома; 2) что просительница при отводѣ мѣстъ погорѣльцамъ не потеряла права на свою усадьбу и можетъ возводить на ней огнеупорный домъ; и 3) что Агентъ, производившій мѣстное изслѣдованіе, съ своей стороны высказывается за отклоненіе просьбы Батановой.

---

№ 21. По прошенію Шутиловскаго Волостного Писаря, Лукояновскаго у. В. М. Михерочкина о выдачѣ награды за веденіе страхового дѣлопроизводства въ 1914 году.

Состоя въ должности Шутиловскаго Волостного Писаря съ 1897 года, проситель, по его заявленію, всегда аккуратно исполнялъ возложенныя на него обязанности по страховому дѣлопроизводству и много способствовалъ сбору страховых платежей, между тѣмъ награды за веденіе страхового дѣлопроизводства въ 1914 году онъ не получалъ и въ выдачѣ таковой Губернской Управой ему отказано.

Будучи обремененъ большимъ семействомъ въ настоящее трудное время, Михерочкинъ ходатайствуетъ предъ Губернскимъ Земскимъ Собраніемъ о выдачѣ ему денежной награды по примѣру прошлаго 1913 года, за который онъ получилъ 75 рублей.

Представляя настоящее ходатайство на благоусмотрѣніе Собранія, Губернская Управа имѣетъ честь доложить, что по Шутиловской волости за 1914 г. Страховымъ Агентомъ вовсе не испрашивалось награды должностнымъ лицамъ Волостного Правленія, такъ какъ въ послѣднемъ были замѣчены неправильности по заключенію дополнительнаго страхованія, въ чемъ Губернская Управа и сама могла убѣдиться по разсмотрѣніи страховых документовъ этой волости, почему и отказала Михерочкину въ выдачѣ просимой награды.

---

№ 22. По прошенію кр. Сергачскаго у., Еделевской в., с. Еделева, Ульяны Ефремовой Денисовой о выдачѣ ей пособия на воспитаніе дѣтей.

44-е Очередное Губернское Земское Собраніе назначило просительницѣ Денисовой пособие изъ страхового капитала на воспитаніе дѣтей, оставшихся послѣ смерти мужа ея, погибшаго при тушеніи пожара, бывшаго въ селѣ Еделеви 15-го ноября 1907 года. Пособіе было назначено Денисовой на 5-ть лѣтъ по 60 рублей въ годъ, како-



вое выдавалось ей Управою начиная съ 1909 года по 1913-й годъ включительно.

Не получивъ пособія за 1914-й годъ, Денисова ходатайствуетъ о назначеніи ей пособія на воспитаніе дѣтей за 1914-й годъ и послѣдующіе годы, т. к. только одинъ сынъ ея достигъ совершеннолѣтія, остальные же дѣти и сейчасъ остаются на ея попеченіи. Въ настоящее время семья ея состоитъ изъ двоихъ сыновей 17-ти и 16-ти лѣтъ и двухъ дочерей 12-ти и 6-ти лѣтъ, да кромѣ того на ея же попеченіи находится свекоръ-старикъ 85-ти лѣтъ и жена старшаго сына 22-хъ лѣтъ.

Будучи обременена такой семьей, Денисова не въ состояніи прожить безъ посторонней помощи, тѣмъ болѣе, что послѣ мужа осталась безъ всякихъ средствъ.

Представляя настоящее ходатайство на благоусмотрѣніе Собранія, Губернская Управа имѣетъ честь доложить, что за истеченіемъ установленнаго 44-мъ Собраніемъ пятилѣтняго срока, выдача пособія Денисовой въ 1914-мъ году прекращена Управой.

№ 23. По прошенію вдовы бывшаго служащ. Страхового отдѣла Сергѣя Степановича Кулакова Прасковьи Дмитріевны Кулаковой о выдачѣ пособія на воспитаніе ребенка.

Осенью 1914 года мужъ просительницы, бывший служащій Страхового Отдѣла С. С. Кулаковъ, по набору былъ призванъ на дѣйствительную военную службу и 9-го апрѣля 1915 года умеръ въ дѣйствующей арміи.

Оставшись послѣ призыва мужа съ груднымъ ребенкомъ, просительница права на полученіе жалованья мужа не имѣла, а равно и послѣ его смерти не имѣетъ права на полученіе пенсіи, такъ какъ покойный мужъ ея служилъ въ Земствѣ только 4 года.

Не имѣя послѣ смерти мужа никакихъ средствъ, Кулакова ходатайствуетъ предъ Губернскимъ Земскимъ Собраніемъ о назначеніи ей какого либо пособія на воспитаніе ребенка, такъ какъ ея личнаго заработка далеко не хватаетъ на содержаніе ребенка съ прислугой, которую она вынуждена имѣть при немъ.



Представляя настоящее ходатайство на благоусмотрѣніе Собранія, Губернская Управа имѣетъ честь доложить, что просительница Кулакова служить въ земской больницѣ и получаетъ жалованья 14 руб. въ мѣсяцъ; мужъ же ея служилъ въ канцеляріи Страхового Отдѣла около 4-хъ лѣтъ съ жалованьемъ 40 рублей въ мѣсяцъ и считался однимъ изъ лучшихъ работниковъ канцеляріи.

Принимая во вниманіе тяжелыя матеріальныя условія просительницы, а также полезную службу умершаго мужа ея, Губернская Управа съ своей стороны присоединяется къ ходатайству Кулаковой, при чемъ имѣетъ честь доложить Собранію, что ранѣ бывали случаи оказанія помощи семьямъ лицъ, погибшихъ при исполненіи своего долга: такъ, напр.: семьямъ пожарныхъ служителей, погибшихъ при тушеніи пожаровъ, были назначаемы ежегодныя пособія въ теченіе пяти лѣтъ.

---

№ 24. По прошенію кр-на с. Курилова, той же вол., Нижегородскаго у., Василя Алексѣевича Мирясова о разрѣшеніи ему постройки каменной кладовой.

Дѣло 131—1915 г.

Крестьянинъ села Курилова, той же волости Нижегородскаго уѣзда, Григорій Алексѣевичъ Мирясовъ, представилъ въ Губернскую Управу прошеніе, адресованное Губернскому Земскому Собранію, о разрѣшеніи постройки кирпичной кладовой на улицѣ села Курилова.

Мѣстнымъ дознаніемъ установлено, что улица, гдѣ Мирясовъ предполагаетъ строить кладовую, имѣетъ въ ширину 18 сажень 1 аршинъ.

Въ силу требованія § 11-го дѣйствующихъ Обязательныхъ Правилъ объ устройствѣ селеній Нижегородской губерніи, изданія 1913 года, на улицахъ, ширина коихъ не достигаетъ 25-ти саж., не допускается возведеніе никакихъ построекъ, поэтому, когда на имя Губернской Управы поступали ходатайства аналогичныя ходатайству Мирясова, то она въ своихъ заключеніяхъ не признавала возможнымъ высказываться положительно и ходатайства отклонялись.

Вышеизложенное Губернская Управа имѣетъ честь представить на благоусмотрѣніе 51-го Очередного Нижегородскаго Губернскаго Земскаго Собранія.

---



№ 25 По ходатайству Таможниковской и Чернухинской пожарных дружинъ Нижегородскаго у. о. пособіи на 1916 годъ.

Таможниковская и Чернухинская дружины обратились въ Губернское Земское Собрание съ ходатайствомъ о назначеніи имъ по примѣру предыдущихъ лѣтъ денежнаго пособія и на будущій 1916-й годъ, такъ какъ личныхъ средствъ онѣ не имѣютъ и безъ помощи со стороны Земства не могутъ правильно функционировать.

Таможниковская дружина въ предстоящемъ 1916-мъ году предполагаетъ построить пожарный сарай, нанять на лѣто сторожа и купить лошадь, но средствъ на это не имѣетъ, такъ какъ отпущенное въ 1915-мъ году Губернской Управой пособие цѣликомъ израсходовала на приобрѣтеніе инвентаря.

Представляя настоящее ходатайство на благоусмотрѣніе Собранія, Губернская Управа имѣетъ честь доложить, что на субсидированіе пожарныхъ дружинъ Собраніемъ ежегодно отпускаются средства въ распоряженіе Губернской Управы, которая и распредѣляетъ ихъ между всѣми существующими въ губерніи дружинами и пожарными обществами сообразуясь съ мѣрою нужды въ каждомъ отдѣльномъ случаѣ.

Въ 1915-мъ году поименованнымъ выше дружинамъ было отпущено пособія:

Таможниковской—150 руб. и Чернухинской—200 руб.

Общій кредитъ на субсидированіе дружинъ въ предстоящемъ 1915-мъ году Губернская Управа испрашиваетъ у 51-го Собранія, и если этотъ кредитъ будетъ отпущенъ, то при распредѣленіи субсидій Управою будутъ приняты во вниманіе и нужды дружинъ просительницъ.

№ 26. По ходатайству Макарьевского Уѣздн. Земства о назначеніи пособія на 1916 г. пожарнымъ дружинамъ уѣзда.

Макарьевское Уѣздное Земское Собрание по докладу Уѣздной Управы ассигновало 4-мъ вновь открытымъ дружинамъ по 25 руб. каждой, а четыремъ ранѣе открытымъ—пособіе на 1916 годъ въ 250 руб. и кромѣ того постановило ходатайствовать предъ Губернскимъ Земскимъ Собраніемъ объ ассигнованіи дружинамъ уѣзда на 1916 годъ:



1) Лысковской—600 руб., 2) увеличить ассигнованіе Владимірской дружинѣ на 25 руб., 3) возмѣстить перерасходъ за 1915 годъ Воскресенской дружинѣ въ суммѣ 130 руб. и 4) выдать единовременно Нестіарской дружинѣ 30 руб., на починку пожарной машины.

Представляя ходатайство это на благоусмотрѣніе Собранія, Губернская Управа имѣетъ честь доложить, что въ 1915 году изъ отпущеннаго Собраніемъ кредита, на дружины Макарьевского уѣзда было отпущено Губернской Управой 1065 руб. Въ 1916 году тѣмъ же дружинамъ будетъ оказана матеріальная поддержка по примѣру прежнихъ лѣтъ.

Что же касается назначенія единовременнаго пособія Нестіарской Дружинѣ на починку пожарной машины, то ходатайство это, по мнѣнію Губернской Управы, всецѣло должно быть удовлетворено Уѣздной Управой, въ распоряженіе которой на организацію починки пожарныхъ трубъ ежегодно отпускается изъ страхового капитала по 600 рублей.

---

№ 27. По ходатайству Балахнинскаго Уѣздн. Земства о выдачѣ пособія на 1916 годъ пожарнымъ обществамъ и дружинамъ уѣзда. Балахнинская Уѣздная Земская Управа въ докладѣ своемъ 51-му Очередному Уѣздному Собранію предложила поддержать предъ Губернскимъ Земскимъ Собраніемъ ходатайство страховыхъ агентовъ о назначеніи денежнаго пособія 11-ти пожарнымъ обществамъ и дружинамъ Балахнинскаго уѣзда въ размѣрѣ 2300 руб.

Независимо отъ сего Сормовское пожарное Общество отъ своего имени возбудило ходатайство объ увеличеніи размѣра пособія на 1916 г. въ виду расходовъ по постройкѣ пожарнаго сарая.

Кромѣ того, Балахнинская Управа просила Уѣздное Собраніе передать на распоряженіе Губернскаго Земства ходатайства Локтевскаго и Ластановскаго сельскихъ обществъ объ оказаніи имъ денежнаго пособія на приобрѣтеніе новой или починку имѣющейся у нихъ старой пожарной машины.



Уѣздное Земское Собрание, соглашаясь съ заключеніемъ Уѣздной Управы, постановило ходатайства эти поддержать предъ Губернскимъ Земскимъ Собраніемъ, въ вѣдѣніи котораго находится все страховое дѣло.

Представляя настоящее ходатайство на благоусмотрѣніе Собранія, Губернская Управа имѣетъ честь доложить, что въ 1915 году на содержаніе дружинъ Балахнинскаго уѣзда ею было выдано 1850 руб. изъ общаго кредита на пособія дружинамъ губерніи.

Если собраніе разрѣшитъ Управѣ вышеозначенный кредитъ на 1916 годъ, то ходатайства дружинъ Балахнинскаго уѣзда будутъ приняты Управой во вниманіе, при чемъ въ настоящее время въ Управѣ нѣтъ данныхъ, которыя позволяли бы предполагать, что при назначеніи въ будущемъ году пожарнымъ дружинамъ пособія, размѣръ послѣдняго подвергнется существеннымъ измѣненіямъ.

Что же касается назначенія денежнаго пособія Локтевскому и Ластановскому сельскимъ обществамъ на пріобрѣтеніе новой или починку старой пожарной машины, то Губернская Управа имѣетъ честь доложить Собранію, что въ распоряженіе Балахнинскаго Уѣзднаго Земства изъ средствъ страхового капитала ежегодно отпускается по 600 руб. на организацію бесплатнаго ремонта сельскихъ пожарныхъ трубъ, и что Балахнинская Уѣздная Управа не представила никакихъ данныхъ изъ коихъ можно было бы усмотрѣть, что необходимая починка трубъ не могла быть произведена за счетъ средствъ, отпущенныхъ Уѣздной Управѣ.

Если же поименованнымъ выше сельскимъ обществамъ необходимы новыя пожарныя машины, то таковыя могутъ быть пріобрѣтены ими черезъ земскій складъ на условіяхъ льготной разсрочки уплаты.

---



№ 28. По про-  
шению Страховыхъ  
Агентовъ 1 и 2 уч.  
Семеновск. уѣзда,  
В. А. Винѣва и  
Е. Н. Винокурова  
объ увеличеніи жа-  
лованія страховымъ  
агентамъ.

Страховые Агенты Семеновскаго уѣзда обра-  
тились въ Губернскую Управу съ просьбой вне-  
сти на обсужденіе настоящаго Губернскаго Зем-  
скаго Собранія вопросъ объ увеличеніи основнаго  
жалованія страховыхъ агентовъ, такъ какъ по  
сравненію съ 1913 годомъ, когда было увеличено  
содержаніе агентовъ добавочнымъ вознагражде-  
ніемъ въ 150 р., цѣны на всѣ продукты первой  
необходимости страшно возрасли и получаемое  
агентами жалованіе въ настоящее трудное время  
является совершенно недостаточнымъ.

При этомъ агенты добавляютъ, что Семенов-  
скій уѣздъ, въ смыслѣ 10% вознагражденія по  
добровольному страхованію по сравненію съ дру-  
гими уѣздами занимаетъ послѣднее мѣсто.

Представляя настоящее ходатайство на благо-  
усмотрѣніе Собранія, Губернская Управа имѣетъ  
честь доложить, что на разсмотрѣніе Собранія она  
вноситъ вопросъ объ увеличеніи жалованія слу-  
жащихъ, получающихъ не свыше 1500 р. въ годъ,  
разумѣя подъ содержаніемъ общую суммы оплаты  
труда изъ земскихъ источниковъ, но страховые  
агенты не подходятъ подъ эту категорію, какъ  
лица получающія содержаніе, вмѣстѣ съ 10% воз-  
награжденіемъ изъ добровольнаго страхованія,  
свыше 1500 руб. въ годъ.

Предсѣдатель Губернской  
Земской Управы *П. А. Демидовъ.*

Члены Управы	{	<i>Н. В. Шверинъ.</i>
		<i>А. Н. Званцевъ.</i>
		<i>князь А. В. Звенигородскій.</i>
		<i>Ф. А. Ермолаевъ.</i>



# 51-му Очередному Нижегородскому Губернскому Земскому Собранию

## ДОКЛАДЫ-ОТЧЕТЫ

по отдѣленію народнаго здравія.

съ 1-го октября 1914 г.—по  
1-е октября 1915 года.

**Медико-санитарное дѣло въ губерніи за отчетное время (съ 1-го октября 1914 года по 1-е октября 1915 г.).**

Медико-санитарное дѣло въ губерніи за отчетное время сильно пострадало, вслѣдствіе военныхъ событій. Призывъ медицинскаго персонала на военную службу весьма сильно отразился на составѣ санитарной и участковой земской медицинской организаціи.

Санитарная организація въ отчетное время состояла всего только изъ завѣдующаго медико-санитарнымъ бюро при Губернской Земской Управѣ и двухъ уѣздныхъ санитарныхъ врачей. 20-го сего сентября умеръ санитарный врачъ Арзамасскаго уѣзда П. И. Мелибѣевъ и съ этого времени составъ санитарной организаціи сократился до двухъ врачей. При такомъ составѣ не можетъ быть рѣчи о плано-мѣрной и систематической разработкѣ санитарныхъ вопросовъ, выдвигаемыхъ жизнью. У оставшагося санитарнаго персонала едва хватало времени на выполненіе срочной текущей работы санитарнаго характера. Изъ 67-ми участковыхъ земскихъ врачей въ настоящее время состоятъ на службѣ 41 и отсутствуютъ въ 26 врачебныхъ участкахъ. Недостатокъ участковыхъ врачей по уѣздамъ виденъ изъ слѣдующей таблицы:

	Число врачебныхъ участковъ.		
	Въ уѣздѣ.	Съ врачами.	Безъ врачей.
Ардатовскій . . . . .	5	5	—
Арзамасскій . . . . .	5	2	3
Балахнинскій . . . . .	8	5	3
Васильскій . . . . .	5	3	2
Горбатовскій . . . . .	7	3	4
Княгининскій . . . . .	5	3	2
Лукояновскій . . . . .	8	3	5
Макарьевскій . . . . .	8	8	—
Нижегородскій . . . . .	8	7	1
Семеновскій . . . . .	4	2	2
Сергачскій . . . . .	4	1	3
По губерніи . . . . .	67	42	25



Составъ врачебнаго персонала почти не измѣнился сравнительно съ мирнымъ временемъ въ Ардатовскомъ, Макарьевскомъ и Нижегородскомъ уѣздахъ. Въ прочихъ уѣздахъ замѣчается убыль врачей, особенно въ Лукояновскомъ и Сергачскомъ уѣздахъ. Фельдшерскій персоналъ сильно сократился въ числѣ по уѣздамъ, особенно въ Васильскомъ, Лукояновскомъ и Нижегородскомъ. Въ первомъ не остается 7 фельдшеровъ, во второмъ 20 и въ третьемъ 17. Кромѣ того, дѣло обслуживанія медицинскихъ нуждъ въ губерніи сильно пострадало отъ отсутствія на рынкѣ медикаментовъ и медицинскихъ инструментовъ, что констатировано совѣщаніемъ предсѣдателей уѣздныхъ земскихъ управъ, при Губернской Земской Управѣ. Последнее въ виду этого просило Губернскую Управу обратиться въ Медицинскій Департаментъ и Главный Комитетъ Всероссійскаго Земскаго Союза съ ходатайствомъ о снабженіи земскихъ учрежденій этими предметами.

Въ виду создавшагося положенія медико-санитарнаго дѣла въ губерніи Губернская Управа въ цѣляхъ охраненія народнаго здоровья разработала планы противозидемическихъ мѣропріятій, вызываемыхъ обстоятельствами настоящаго времени, и 2-го сего апрѣля возбудила ходатайство о казенной субсидіи въ суммѣ 670040 руб. и согласно постановленія совѣщанія предсѣдателей уѣздныхъ управъ вошла съ ходатайствомъ въ Медицинскій Департаментъ и въ Главный Комитетъ Всероссійскаго Земскаго Союза о принятіи участія этими учрежденіями въ снабженіи уѣздовъ губерніи медикаментами, медицинскими инструментами и дезинфекціонными средствами въ количествѣ, потребномъ въ теченіе года.

### Противозидемическая дѣятельность.

За отчетное время по губерніи наблюдались слѣдующія эпидеміи.

- 1) Брюшной тифъ въ Васильскомъ уѣздѣ (д. Сапино 12 больн.).
- 2) Сыпной тифъ въ Лукояновскомъ уѣздѣ (Пикшень 10 больн.).
- 3) Холера—въ Лукояновскомъ уѣздѣ (с. Кочкурово 141 больн., Гуляево 55 больн. и спорадическіе случаи въ 8-ми селеніяхъ).
- 4) Скарлатина—въ Арзамасскомъ уѣздѣ (Мотовилово 15 больн.), въ Княгининскомъ—Вальдеманово (12 больн.), Вергизай (10 больн.), Сурадѣево (15 б.), въ Лукояновскомъ Андреевка (15 больн.), Каменка (22 больн.), Акаево (10 больн.) и въ Нижегородскомъ—(Клюиха 12 б.). Продолжительность сыпного тифа равнялась 2 м., холеры—4 мѣсяц. и скарлатины въ Лукояновскомъ уѣздѣ—2 мѣсяцамъ.

Согласно заявленій уѣздныхъ управъ были командированы Губернской Управой два врачебныхъ отряда на борьбу со скарлатиною въ Княгининскомъ и Лукояновскомъ уѣздахъ, одинъ—на эпидемію холеры въ Лукояновскомъ уѣздѣ и фельдшера—на эпидемію брюшного тифа—въ Васильскомъ уѣздѣ, сыпного тифа—въ Лукояновскомъ и скарлатины—въ Арзамасскомъ и Нижегородскомъ уѣздахъ.

### Ходатайство о казенной субсидіи на медицинскія и санитарныя нужды въ губерніи.

Въ виду недостаточнаго обслуживанія санитарныхъ и медицинскихъ нуждъ въ губерніи, вслѣдствіе призыва медицинскаго персо-



нала на военную службу, а также въ виду разселенія бѣженцевъ въ губерніи, которое обыкновенно сопровождается заносомъ острыхъ заболеваний. Губернская управа выработала планъ противоэпидемическихъ мѣропріятій и 2-го апрѣля возбудила передъ противумной Комиссіей ходатайство о субсидіи въ суммѣ 670040 р. на слѣдующія мѣропріятія:

- 1) Гидротехническія сооруженія въ губерніи . . . . . 510720 р.
- 2) Постройка 2 заразныхъ бараконъ по 20 коекъ и 6 такихъ бараконъ по 10 коекъ, всего сверхъ ассигнованныхъ Губернскимъ Земствомъ 6 т. р. . . . . 78000 р.
- 3) Ремонтъ 39 заразныхъ бараконъ въ среднемъ по 300 р. на каждый, всего . . . . . 11700 р.
- 4) Аренда временныхъ изоляціонныхъ помѣщеній въ Понетаевкѣ и Шаткахъ на 6 м. по 240 р. каждое, всего . . . . . 480 р.
- 5) Дезинфекціонная камера въ с. Гордѣевкѣ 4500 р. и дезинфекціонные аппараты для 46 участковъ земской больницы по 300 р. каждый, всего . . . . . 18300 р.
- 6) На усиленіе дѣятельности двухъ существующихъ продовольственныхъ пунктовъ при Муромскомъ затонѣ и въ Молитовкѣ 2700 р. и на организацію столовыхъ для бѣднѣйшаго населенія въ неблагополучныхъ по тифу мѣстностяхъ . . . . . 12700 р.
- 7) Постройка бани при лечебно-продовольственномъ пунктѣ у Муромскаго затона съ дезинфекціоннымъ приспособленіемъ 1000 р. и на содержаніе ея въ теченіе 5 мѣс. 400 р., всего . . . . . 1400 р.
- 8) Постройка ночлежки при этомъ же пунктѣ 400 р. и содержаніе ея въ теченіе 5 мѣс. 200 р., всего . . . . . 600 р.
- 9) Содержаніе 5 эпидемическихъ отрядовъ съ однимъ врачомъ, 2-мя фельдшерами и 4-мя санитарями въ каждомъ, при вознагражденіи врача 300 р. въ мѣсяцъ, фельдшера 75 р. и санитаря 50 р. въ теченіе 8 мѣсяцевъ, всего . . . . . 26000 р.
- 10) Организація курсовъ подготовки санитаровъ . . . . . 2000 р.
- 11) Усиленіе штата оспопривателей (11 чел.) по 30 р. въ мѣсяцъ въ теченіе 8 мѣс., всего . . . . . 2640 р.
- 12) Медикаменты, приборы, дезинфекціонныя средства . . . . . 5000 р.
- 13) Изоляціонныя квартиры на 4 семьи въ Сормовѣ и Гордѣевкѣ на 5 мѣсяцевъ, всего . . . . . 500 р.

Всего изъ правительственныхъ средствъ потребуется на мѣропріятія, связанныя съ моментомъ настоящаго времени, 670040 р.

Ходатайство это было удовлетворено въ видѣ единовременнаго пособія въ суммѣ 110600 р. и въ видѣ ежемѣсячныхъ субсидій въ 3470 р. Кредиты отпущены по слѣдующему разсчету:

#### Единовременно:

- 1) На гидротехническія сооруженія въ губерніи . . . . . 50000 р.
- 2) На постройку 2 заразныхъ бараконъ по 20 коекъ и 6 такихъ бараконъ по 10 коекъ . . . . . 30000 р.
- 3) На оборудованіе этихъ бараконъ . . . . . 10000 р.
- 4) На приобрѣтеніе дезинфекціонной камеры для Гордѣевки . . . . . 3000 р.



5) На приобрѣтеніе дезинфекціонныхъ аппаратовъ для 46 участковыхъ больницъ . . . . .	13800 р.
6) На постройку бани при лечебно-продовольственномъ пунктѣ у Муромскаго затона съ дезинфекціоннымъ приспособленіемъ и содержаніе ея въ теченіе 5 мѣс. . . . .	1400 р.
7) На постройку ночлежки при этомъ же пунктѣ . . . . .	400 р.
8) На покупку медикаментовъ, приборовъ и дезинфекціонныхъ средствъ . . . . .	2000 р.
Итого . . . . .	110600 р.

Ежемесячно:

1) На аренду помѣщенія подъ изоляціонныя квартиры въ 2-хъ пунктахъ . . . . .	80 р.
2) На содержаніе ночлежки при Муромскомъ затонѣ . . . . .	40 р.
3) На содержаніе 5 эпидемическихъ отрядовъ . . . . .	3250 р.
4) На устройство изоляціонныхъ квартиръ на 4 семьи въ Сормовѣ и Гордѣвкѣ . . . . .	100 р.
Итого . . . . .	3470 р.

Отпущенные казной кредиты единовременные и ежемесячные будутъ использованы, за исключеніемъ ассигнованныхъ на постройку и содержаніе бани и ночлежки при Муромскомъ затонѣ, на аренду изоляціонныхъ квартиръ въ Шаткахъ и Понетаевкѣ, Сормовѣ и Гордѣвкѣ. Послѣдніе не могутъ быть израсходованы за позднимъ полученіемъ кредитовъ.

**Заразные бараки.**

Въ цѣляхъ обезпеченія промышленныхъ центровъ и пунктовъ скопленія прошлаго люда заразными бараками Губернская Управа, среди прочихъ ходатайствъ о казенномъ пособіи на санитарныя и медицинскія нужды въ губерніи, просила Противочумную Комиссію ассигновать 78 т. р. на постройку и оборудованіе 2-хъ заразныхъ баракъ по 20 коекъ и 6 такихъ же баракъ по 10 коекъ. Но вмѣсто просимой суммы было отпущено казной на эти сооруженія 40 т. р.—30 тысячъ р. на постройку и 10 тысячъ р. на оборудованіе сооружений. На эту сумму при существующихъ повышенныхъ цѣнахъ на строительный матеріалъ и на рабочія руки въ настоящее время нельзя построить и оборудовать заразные бараки на 100 коекъ въ общей сложности. Поэтому Губернская Управа, руководствуясь, согласно постановленія 49 очереднаго Земскаго Собранія, эпидемичностью районовъ губерніи и мѣстными условіями, постановила отпущенные кредиты вмѣстѣ съ ассигнованными Губернскимъ Земскимъ Собраніемъ 6 т. р. на баракъ въ с. Гордѣвкѣ употребить на постройку и оборудованіе 3-хъ заразныхъ баракъ по 20 коекъ въ с. Гордѣвкѣ, Печерахъ и Богородскомъ.

**Краткій обзоръ холерной эпидеміи въ с.с. Кочкуровѣ, Гуляевѣ и др. Лукояновскаго у., въ маѣ—сентябрѣ мѣс. 1915 г.**

Азіатская холера была занесена въ Лукоянов. у. въ 1915 г. изъ Галиціи. Нижній чинъ Федоръ Головановъ, 30 л., въ началѣ мая с. г. былъ легко контуженъ въ Галиціи и эвакуированъ въ г. Кіевъ, откуда, не останавливаясь, прослѣдовалъ съ разрѣшенія начальства домой на 10 дней на побывку. 10-го мая пріѣхалъ домой въ с. Кочкурово здоровымъ, но 15-го мая заболѣлъ съ остро-гастрическими явленіями:



проболѣвъ нѣсколько дней и нѣсколько оправившись, Головановъ 20-го мая уѣхалъ въ Кіевъ; къ медицинской помощи не обращался. Вскорѣ послѣ его отъѣзда заболѣли 2 его дочери: Евдокія Голованова 5 л. и Матрена Г. 8 л., при чемъ Евдокія, проболѣвъ 2 дня, 23 мая умерла. Эти случаи заболѣваній прошли не замѣченными, такъ какъ онѣ не обращались за медицинской помощью.

27-го мая былъ доставленъ въ амбулаторію Починковской больницы крестьянскій юноша Тихонъ Хинѣевъ, 14 л., изъ с. Кочкурово съ явными признаками тяжелой холеры. Испражнений достать не удалось, тѣмъ не менѣе больной, какъ подозрительный по холерѣ, былъ оставленъ подъ наблюдениемъ для выясненія вопроса о томъ, откуда могла быть занесена холера въ с. Кочкурово. Для выясненія нѣтъ-ли еще больныхъ, подозрительныхъ по холерѣ, 28-го мая была командирована въ с. Кочкурово студентка-медичка V курса А. И. Блинова вмѣстѣ съ фельдшеромъ. Оказалось, что въ с. Кочкуровѣ, кромѣ Хинѣева, наблюдается еще рядъ подозрительныхъ гастрическихъ заболѣваній. Послѣ этого врачъ V участка совместно съ Лукояновскимъ уѣзднымъ врачомъ Н. И. Блохинымъ 1-го іюня посѣтилъ с. Кочкурово, осмотрѣлъ больныхъ, при чемъ отъ 2-хъ больныхъ были взяты выдѣленія и отправлены съ нарочнымъ въ лабораторію Губернскаго Земства для бактеріологическаго изслѣдованія. Для подачи больнымъ медицинской помощи былъ оставленъ фельдшеръ съ запасомъ медикаментовъ и дезинфекціонныхъ средствъ. Уже 5-го іюня стало извѣстно, что въ посланныхъ выдѣленіяхъ былъ найденъ холерный вибрионъ.

5-го же іюня мѣстнымъ участковымъ врачомъ совместно съ санитарнымъ врачомъ Мелибѣевымъ былъ обсужденъ и выработанъ планъ борьбы съ холерой, а затѣмъ 9-го іюня коммисія въ составѣ члена Губернской Управы князя А. В. Звенигородскаго, члена Уѣздной Управы А. И. Посенкова, земскаго врача Мѣжина, санитарнаго врача Мелибѣева и студентки-медички Блиновой окончательно выработала планъ борьбы съ холерной эпидеміей въ с. Кочкуровѣ и другихъ селахъ, гдѣ она появится. Было рѣшено на ряду съ лѣченіемъ больныхъ на дому открыть изоляціонный баракъ на 12 коекъ, для каковой цѣли были наняты 2 помѣщенія, одно—подъ баракъ, а другое—подъ кухню, аптеку и квартиру для медицинскаго персонала, сдѣлавъ въ нихъ необходимый ремонтъ, при чемъ оборудованіе барака на 20 коекъ Губернское Земство рѣшило взять на себя. Кромѣ того, для успѣшной борьбы съ эпидеміей былъ выработанъ рядъ мѣръ обще-санитарныхъ въ цѣляхъ личной и общественной профилактики.

Такъ какъ с. Кочкурово расположено въ нездоровой, низменной, болотистой мѣстности, по обѣимъ берегамъ р. Алатыря, вода которой для многихъ служитъ питьевой водой, то на эту сторону дѣла было обращено особое вниманіе. Чтобы прекратить зараженіе воды въ р. Алатырѣ, было рѣшено воспретить населенію стирку бѣлья въ р. Алатырѣ, для чего сломать всѣ мостки и поставить около рѣки стражу—десятника, у всѣхъ колодцевъ повѣсить ведра, дабы не заражать воды въ колодцахъ рекомендовать населенію пить кипяченую воду; для ознакомленія населенія съ холерою и какъ отъ нея оберегаться, выдавать грамотнымъ стѣнныя таблицы о холерѣ, а равно и брошюры о холерѣ и просить священниковъ объяснить населенію, чтобы оно довѣрчиво отнеслось къ мѣропріятіямъ медицинскаго персонала



противъ болѣзни и ея распространенія: совѣтовать не дѣлать поминокъ по умершимъ отъ холеры; гробы закрывать; при погребеніи дно ямъ густо засыпать известью; что касается личной профилактики, то въ домахъ, гдѣ есть больные холерою, производить тщательную дезинфекцію помѣщенія, одежды и изверженій (для которыхъ вырыть на дворѣ ямки), по выздоровленіи и въ случаѣ смерти больного дѣлать вторичную дезинфекцію. Лицамъ, ухаживающимъ за больнымъ, давать точныя и ясныя указанія, какъ надо оберегать себя, снабдивъ необходимыми дезинфекціонными средствами.

Лѣченіе больныхъ проводить или на дому, или въ баракъ, буде кто пожелаетъ.

Мѣры эти были одобрены г. Нижегородскимъ Врачебнымъ Инспекторомъ при посѣщеніи имъ трижды пораженныхъ холерою селъ— Кочкурова и Гуляева, и приводились въ жизнь для борьбы съ развившейся болѣзью. Губернскимъ Земствомъ былъ командированъ эпидемическій отрядъ въ составѣ 2 фельдшеровъ, 2 сестеръ санитарныхъ подъ руководствомъ мѣстнаго земскаго врача. Отрядъ этотъ былъ распределенъ такимъ образомъ: 1 фельдшеръ и 2 сестры санитарныхъ были командированы въ с. Кочкурово при холерномъ баракѣ, одинъ фельдшеръ командированъ въ с. Гуляево; кромѣ того, Уѣзднымъ Земствомъ въ помощь отряду были командированы еще 2 эпидемическихкихъ фельдшера и временно студентка-медичка Блинова. Отрядъ достаточно былъ снабженъ медикаментами и дезинфекціонными средствами на губернской и уѣздный счетъ.

22-го іюня заразный баракъ былъ открытъ. С. Кочкурово расположено въ низменной, болотистой мѣстности, во время водополья мѣстами затопляемой водой; населеніе его, свыше 6,000 душъ, сплошь занимается рогожнымъ промысломъ и потому живетъ очень грязно. Въ обычное время тамъ часто наблюдаются разныя эпидемическія заболѣванія, преимущественно брюшнымъ тифомъ, который почти не переводится. Поэтому неудивительно, что занесенная изъ Галлиціи холерная зараза (вибрионъ) нашла въ с. Кочкуровѣ весьма подходящую почву для своего развитія и широкаго распространенія. Первый случай заболѣванія холерою наблюдался въ домѣ, расположенномъ на берегу Алатыря. Хозяйка дома послѣ больныхъ бѣлье стирала въ р. Алатырѣ, куда и внесла холерный вибрионъ. Послѣдующія заболѣванія начались въ домахъ, расположенныхъ ниже по теченію Алатыря; въ дальнѣйшемъ болѣзнь получила широкое распространеніе по всему селу. Эпидемія холеры, начавшись 15-го мая, держалась почти 4 мѣсяца; послѣднее холерное заболѣваніе (установленное бактериологически) отмѣчено 28-го августа, окончившееся выздоровленіемъ 8 сентября. Всего было зарегистрировано больныхъ холерой 141 человекъ, изъ которыхъ 91 выздоровѣли и 50 умерло. Умирали преимущественно старики и поздно обращавшіеся за медицинской помощью. Изоляціонный баракъ функционировалъ слабо. Больные лѣчились по преимуществу на дому.

Вскорѣ послѣ появленія холеры въ с. Кочкуровѣ стали отмѣчаться также заболѣванія въ с. *Гуляевѣ*, расположенномъ въ 7 верстахъ отъ с. Кочкурова, ниже по Алатырю. Эпидемія началась 7



июня и окончилась 8 сент. Всего заболѣло 55 человекъ, изъ которыхъ выздоровѣло 39 и умерло 16. Какъ въ Кочкуровѣ, такъ и въ Гуляевѣ диагнозъ устанавливался бактериологическимъ путемъ.

Кромѣ 2-хъ названныхъ селъ, холера заносилась въ рядъ другихъ селъ, какъ-то: въ з. г. *Починки*, *Кендю*, *Лобаски*, но распространения тамъ не получила, что будетъ видно изъ приложенныхъ таблицъ.

Сверхъ того, въ рядѣ другихъ селъ, какъ-то: Солтовкѣ, дер. Авгурахъ, с. Михалкинѣ-Майданѣ, с. Ильинскомъ, с. Ново-Спаскомъ и с. Б. Пузѣ наблюдались единичные случаи холероподобныхъ заболѣваний, въ выдѣленіяхъ которыхъ холерный вибрионъ не былъ найденъ и потому эти случаи отнесены къ *cholera nostras*.

**Таблица № 1**—движеніе холеры.

	Начало.	Забол.	Вызд.	Умерло.	Диагн.	Окончаніе эпидеміи.
с. Кочкурово	15 мая	141	91	50	б.	20 сент.
с. Гуляево	7 июня	55	39	16	б.	8 сент.
з. г. Починки	13 июня	5	3	2	б.	10 авг.
с. Кендя	9 июня	2	1	1	кл.	1 июля.
с. Лобаски	13 июня	3	1	2	кл.	10 июля.
		206	135	71		

Процентъ смертности—34,4.

Какъ видно изъ этой таблицы, большое распространеніе холера получила только въ селлахъ Гуляевѣ и Кочкуровѣ.

Если разсматривать движеніе холеры по недѣлямъ, то можно отмѣтить 2 подъема въ ходѣ эпидеміи, что видно изъ таблицы № 2 и 3.

**Таблица № 2**—движеніе холеры въ с. Кочкуровѣ.

С. Кочкурово.	Съ 15-го мая до 1 июня .	19 заболѣваній.
	„ 1-го по 6-е июня . .	23 „
	„ 7-го по 13-е июня . .	14 „
	„ 14-го по 20-е июня . .	4 „
	„ 21-го по 27-е июня . .	— „
	„ 28-го июня по 4-е июля .	4 „
	„ 5-го по 11-е июля . .	1 „
	„ 12-го по 18-е июля . .	19 „
	„ 19-го по 25-е июля . .	20 „
	„ 26-го июля по 1-е авг. .	10 „
	„ 2-го по 8-е авг. . . .	10 „
	„ 9-го по 15-е авг. . .	7 „
	„ 16-го по 22-е авг. . .	2 „
	„ 23-го по 29-е авг. . .	1 „
	„ 30-го авг. по 5 сент. .	— „

Больше заболѣваній не наблюдалось.



— 8 —

**Таблица № 3**—движеніе холеры въ с. Гуляевѣ.

<b>С. Гуляево.</b>	Съ 7-го по 13 іюня . . .	12 заболѣваній.
	„ 14-го по 20-е іюня . .	21 „
	„ 21-го по 27-е іюня . .	3 „
	„ 28-го іюня по 4-е іюля .	— „
	„ 5-го по 11-е іюля . . .	1 „
	„ 12-го по 18-е іюля . . .	2 „
	„ 19-го по 25-е іюля . . .	2 „
	„ 26-го іюля по 1-е авг. .	1 „
	„ 2-го по 8-е авг. . . . .	8 „
	„ 9-го по 15-е авг. . . . .	2 „
	„ 16-го по 22-е авг. . . . .	3 „
	„ 22-го по 29-е авг. . . . .	— „

Больше заболѣваній не наблюдалось.

Въ изоляціонномъ баракѣ въ с. Кочкуровѣ лѣчились 6 человекъ, изъ нихъ 4 выздоровѣло и 2 умерло. Изъ с. Гуляева фельдшеръ былъ откомандированъ 8 сент., а въ с. Кочкуровѣ заразный баракъ былъ закрытъ 20 сент., 28 сент. наблюдался 1 случай холеры въ в. г. Починкахъ.

### Лечебно-продовольственные пункты въ 1915 году.

Лечебно-продовольственный пунктъ при Муромскомъ затонѣ былъ открытъ 1 іюня въ наемномъ помѣщеніи и существовалъ до 28 августа. Помѣщеніе было просторное, свѣтлое. Столовая ежедневно функционировала 11 часовъ: открывалась въ 5 часовъ утра и закрывалась въ 9 час. вечера съ перерывами на 2 часа между 9 и 11 часами и на 3 часа между 2—5 час. пополудни. Эти свободные часы употреблялись на уборку помѣщенія, мытье посуды и на отдыхъ служащихъ. За время функционирования пункта въ теченіе 89 дней было отпущено:

	Количество порцій.	С Т О И М О С Т Ь.			
		Въ покупкѣ	Съ накл. расхода- ми.	Въ про- дажѣ.	
Чаю съ 2 кусками сахара	5030	3,2 коп.	8,3 коп.	5 коп.	Накладныхъ расходовъ на порцію или фунтъ приходилось приблизительно 5,1 коп.
Бѣлаго хлѣба . . . . .	4012 фун.	за ф. 6,9 к.	12 коп.	7 коп.	
Чернаго хлѣба . . . . .	253 <sup>3</sup> / <sub>4</sub> ф.	за ф. 3,2 к.	8,3 коп.	4 коп.	
Скормнаго горячаго . .	1404 <sup>1</sup> / <sub>2</sub> п.	порц. 10,8 к.	15,9 коп.	10 коп.	
Постнаго горячаго . . .	187 <sup>1</sup> / <sub>2</sub> п.	порц. 5,3 к.	10,4 коп.	6 коп.	
Каши со скоромн. масл.	317 <sup>1</sup> / <sub>2</sub> п.	порц. 4,8 к.	9,9 коп.	10 коп.	
„ съ постнымъ масл.	115 п.	порц. 3,8 к.	8,9 коп.	8 коп.	
Гороху . . . . .	162 п.	порц. 5,3 к.	10,4 коп.	8 коп.	



Приходъ по пункту равнялся отъ торговли 841 р. 11 коп. и отъ продажи остатковъ при ликвидаціи—27 руб. 15 коп., а всего 868 руб. 26 коп.

Расходъ по пункту выражался такъ:

1) Наемъ помѣщеній . . . . .	170 р. — коп.
2) Оборудование пункта . . . . .	52 р. 83 „
3) Пополненіе инвентаря . . . . .	55 р. 05 „
4) Расходъ на служащихъ . . . . .	185 р. 30 „
5) Отопленіе и освѣщеніе . . . . .	73 р. 15 „
6) 53 ф. чая и 7½ пуд. сахару . . . . .	160 р. 91 „
7) 14 пуд. бѣлаго хлѣба и 65 пуд. чернаго . . . . .	386 р. 60 „
8) 13 пуд. мяса . . . . .	131 р. 32 „
9) 7½ пуд. пшена . . . . .	30 р. — „
10) 2 пуд. 5 ф. гороха . . . . .	7 р. — „
11) Приварокъ (картофель, капуста, лапша, соль, скоромное масло, постное масло, мука для подбоя, лукъ, зелень, лавровый листъ, перецъ и проч.) . . . . .	79 р. 05 „
12) Расходъ на аптеку . . . . .	2 р. 23 „
13) Разные расходы . . . . .	27 р. 24 „
14) Расходы по ликвидаціи . . . . .	24 р. 70 „
15) Жалованье завѣдующей . . . . .	287 р. 50 „

И т о г о . . . 1672 р. 88 коп.

За вычетомъ прихода содержаніе пункта обошлось Земству въ 804 р. 62 коп.

Молитовскій лечебно-продовольственный пунктъ въ 1915 году функционировалъ 118 дней, меньше, чѣмъ въ прошломъ году, на 14 дней, благодаря позднему спаду весенней воды. Пришлось открыть пунктъ при самыхъ неблагоприятныхъ условіяхъ. Мобилизація вызвала большой отливъ рабочихъ рукъ. Цѣны на продукты, на дрова и на рабочія руки, сравнительно съ прошлымъ годомъ, сильно поднялись, что видно изъ сравненія цѣнъ за прошлый и текущій годъ.

	1915 годъ.	1914 годъ.
1 ф. чая . . . . .	1 р. 95 коп.	1 р. 23 коп.
1 пудъ сахара . . . . .	8 р. 40 „	5 р. 40 „
1 бочка воды . . . . .	— р. 50 „	— р. 25 „
1 сажень дровъ . . . . .	11—12 р. — „	6—7 р. — „
1 фунтъ мяса . . . . .	— р. 25 „	18—19 „



Прислуга въ мѣсяцъ . . . . . 15 р. — к. 8—10 р. — коп.

За время функціонированія пункта было отпущено:

7378 порцій чая . . . . .	на 370 р. 90 коп.
1858 порцій супа . . . . .	на 216 р. 20 „
1142 порцій каши . . . . .	на 88 р. 21 „
Сахаръ и кипятокъ . . . . .	на 5 р. 16 „

Выручка при ликвидаціи пункта отъ продажи остатка:

4 ф. чая . . . . .	8 р. — коп.
10 ф. сахара . . . . .	2 р — „
Дровъ . . . . .	6 р. — „

---

Всего выручено . 696 р. 47 коп.

Расходъ по пункту выражался въ слѣдующемъ:

1) 20 пуд. 10 ф. мяса . . . . .	202 р. 50 коп
2) Сала 6 п. 6 ф. . . . .	58 р. 26 „
3) 81 ф. чая . . . . .	154 р. 60 „
4) 12½ пуд. сахара . . . . .	105 р. — „
5) 25 п. 12 ф. пшена . . . . .	82 р. 02 „
6) 205 бочекъ воды . . . . .	102 р. 50 „
7) 9 саж. дровъ . . . . .	92 р. 25 „
8) 12 п. 10 ф. бѣлаго хлѣба . . . . .	33 р. 06 „
9) 25 п. 16 ф. чернаго хлѣба . . . . .	42 р. 08 „
10) За возку дровъ . . . . .	8 р. — „
11) 8 п. 30 ф. керосина . . . . .	20 р. 80 „
12) 11 ф. вермишели . . . . .	1 р. 50 „
13) Мыло, спички, сода . . . . .	15 р. 71 „
14) Канцелярскій расходъ . . . . .	4 р. 93 „
15) Мелкіе расходы . . . . .	4 р. 80 „



16) Жалованье сторожу, посуднику, кухаркѣ . . . . .	177 р. 50 коп.
17) Кубъ большой . . . . .	9 р. 60 „
18) Кубъ малый . . . . .	7 р. 40 „
19) Шкафъ дубовый . . . . .	7 р. 32 „
20) Полушыха для печи . . . . .	1 р. 50 „
21) Ведерный самоваръ . . . . .	2 р. 25 „
22) 4-хъ ведерный самоваръ . . . . .	4 р. 80 „
23) Доставка кубовъ, самоваровъ . . . . .	4 р. 90 „
24) Труба для самовара . . . . .	— р. 75 „
25) Шкафъ для аптеки . . . . .	1 р. 50 „
26) 2 стол. ложки . . . . .	— р. 50 „
27) 2 чайн. ложки . . . . .	— р. 20 „
28) 1 столовый ножъ . . . . .	— р. 20 „
29) 1 вилка . . . . .	— р. 20 „
30) Щипцы, противни . . . . .	2 р. 19 „
31) 40 шт. стакановъ . . . . .	2 р. 60 „
32) 5 чайн. приборовъ . . . . .	1 р. 40 „
33) 8 шт. чайниковъ . . . . .	1 р. 84 „
34) Замки, петли, гвозди . . . . .	2 р. 35 „
35) Холстъ для полотенецъ . . . . .	1 р. 40 „
36) Оберточная бумага . . . . .	2 р. 88 „
37) Починка рамъ . . . . .	4 р. 20 „
38) Кладка печей . . . . .	15 р. — „
39) Покупка обоевъ, крахмала . . . . .	2 р. 57 „
40) Удѣлка ведеръ, трубы . . . . .	1 р. — „
41) Починка кадокъ . . . . .	1 р. 83 „
42) Мытье половъ и оконъ при открытіи пункта . . . . .	11 р. 10 „
43) Жалованье завѣдующ. . . . .	322 р. 50 „
44) Устройство и уборка столовъ . . . . .	4 р. 60 „



- 45) За крауль . . . . . 5 р. — коп.  
46) Стекло . . . . . — р. 12 „
- 

Общій расходъ по пункту 1529 р. 21 коп.

За вычетомъ суммы, вырученной отъ торговли, 696 руб. 47 коп.  
содержаніе пункта обошлось Земству въ 832 р. 74 коп.

Общій расходъ Губернскаго Земства по лечебно-продовольственному дѣлу на обоихъ пунктахъ составлялъ 1637 р. 36 коп., помимо расхода на медикаменты.



# Естественное движеніе населенія въ губерніи за 1914 годъ.

Родившіеся, умершіе и приростъ населенія въ отчетное время, по даннымъ губернскаго статистическаго комитета, распределяются по уѣздамъ и уѣзднымъ городамъ въ такомъ видѣ:

Таблица естественнаго движенія населенія въ уѣздахъ и уѣздныхъ городахъ.

У ѣ з д ы.	Абсолютныя цифры.			На 1000 населеній.		
	Родивш.	Умерш.	Прирост. населен.	Родил.	Умерло.	Прибыл.
Ардатовскій . . . . .	9333	5603	3730	51,0	30,6	20,4
Арзамасскій . . . . .	8745	5209	3536	52,0	31,0	21,0
Балахнинскій . . . . .	8191	5359	2832	49,6	32,4	17,2
Васильскій . . . . .	7435	4396	3039	44,6	28,4	18,2
Горбатовскій . . . . .	7553	4475	3078	43,9	26,0	17,9
Княгининскій . . . . .	6256	3828	2428	46,7	28,6	18,1
Лукояновскій . . . . .	13748	9572	4176	52,1	36,2	15,9
Макарьевскій . . . . .	6568	3884	2684	47,2	27,9	19,3
Нижегородскій . . . . .	8977	4946	4031	52,6	28,8	23,8
Семеновскій . . . . .	5134	9116	2218	37,9	21,5	16,4
Сергачскій . . . . .	9457	5566	3891	42,2	26,0	18,2
Всего въ уѣздахъ . . . . .	91397	55754	35643	47,8	29,1	18,7
Г О Р О Д А :						
Ардатовъ . . . . .	280	177	103	73,4	46,4	27,0
Арзамасъ . . . . .	515	286	229	46,4	25,8	20,6
Балахна . . . . .	278	223	55	50,9	40,8	10,1
Василь-Сурскъ . . . . .	119	107	12	29,4	26,4	3,0
Горбатовъ . . . . .	158	102	56	33,9	21,9	12,0
Княгининъ . . . . .	355	251	104	117,2	82,8	34,4
Лукояновъ . . . . .	172	148	24	48,3	41,6	6,7
Макарьевъ . . . . .	98	18	80	61,6	11,3	50,3
Семеновъ . . . . .	255	169	86	59,0	39,1	19,9
Сергачъ . . . . .	98	38	60	18,6	7,2	11,4
Итого въ уѣз. город. . . . .	2328	1519	809	49,7	32,4	17,3
Итого по губерніи . . . . .	93725	57273	36452	47,8	29,2	18,6

По сравненію съ предыдущимъ годомъ и съ 10-лѣтіемъ (1901—1911 г.г.) 1914 годъ былъ благоприятнымъ въ санитарномъ отношеніи. Онъ далъ повышенный приростъ при пониженной смертности и почти такой же рождаемости, какъ въ предыдущемъ году, и при пониженныхъ рождаемости и смертности по сравненію съ 10-лѣтіемъ (1901—1911 г.г.). За отчетное время было 47,8 рожденій на 1000 населенія, смертныхъ случаевъ—29,2 и приростъ—18,6. Повышенная рождаемость наблюдалась въ 5-ти уѣздахъ (Ардатовскій, Арзамасскій, Балахнинскій, Лукояновскій и Нижегородскій) и въ 6-ти уѣздныхъ городахъ (Ардатовъ,



Балахна, Княгининъ, Лукояновъ, Макарьевъ, Семеновъ), приближалась къ средней по губерніи въ 2-хъ уѣздахъ (Княгининскій, Макарьевскій) и въ Арзамасъ, а пониженная—въ прочихъ 4 уѣздахъ и 3 уѣздныхъ городахъ.

Смертность была повышенной въ 4-хъ уѣздахъ (Ардатовскій, Арзамасскій, Балахнинскій, Лукояновскій) и въ 5-ти уѣздныхъ городахъ (Ардатовъ, Балахна, Княгининъ, Лукояновъ и Семеновъ), подходила близко къ средней по губерніи въ 3-хъ уѣздахъ (Васильскій, Княгининскій, Нижегородскій) и была пониженной въ прочихъ 4-хъ уѣздахъ и въ 5-ти уѣздныхъ городахъ.

Естественный приростъ населенія былъ повышенъ въ 3 уѣздахъ (Ардатовскій, Арзамасскій, Нижегородскій) и въ 5-ти уѣздныхъ городахъ (Ардатовъ, Арзамасъ, Княгининъ, Макарьевъ, Семеновъ), приближался къ среднему по губерніи въ 5-ти уѣздахъ (Васильскій, Горбатовскій, Княгининскій, Макарьевскій, Сергачскій) и былъ пониженнымъ въ прочихъ 3 уѣздахъ и 5 уѣздныхъ городахъ.

На основаніи показателей элементовъ движенія населенія Макарьевскій, Нижегородскій уѣзды, Арзамасъ и Макарьевъ за отчетное время находились сравнительно въ благополучныхъ санитарныхъ условіяхъ, Балахнинскій, Лукояновскій съ ихъ уѣздными городами и Василь-Сурскъ были неблагополучными въ санитарномъ отношеніи. Прочіе 7 уѣздовъ и 5 уѣздныхъ городовъ занимали среднее мѣсто въ санитарномъ отношеніи.

### Краткій обзоръ эпидемической заболѣваемости и заболѣваний инфекціоннаго характера въ Нижегородской губерніи за 1914 годъ.

Всѣхъ больныхъ по обѣмъ категоріямъ за отчетное время было въ губерніи 102131. Въ томъ числѣ эпидемическихъ—47491 и больныхъ инфекціоннаго характера—54190. Эпидемическая заболѣваемость составляла 46,9% всѣхъ больныхъ по обѣмъ категоріямъ, а больные инфекціоннаго характера—53,1%. Среди эпидемическихъ болѣзней были господствующими: гриппъ (23749 б.), коклюшъ (6187 б.), корь (3583 б.) и дизентерія (3105 б.). Остальныя эпидемическія болѣзни наблюдались въ общей сложности въ 11317 случаяхъ. По эпидемичности выдѣлялись 5 уѣздовъ: Ардатовскій (6907 б.), Балахнинскій (7166 б.), Лукояновскій (5732 б.), Макарьевскій (4730 б.) и Нижегородскій (5907 б.). Maximum заболѣваний было въ Балахнинскомъ уѣздѣ и minimum—въ Княгининскомъ (1724 б.). Всѣ времена года не были свободными отъ эпидемическихъ заболѣваний. На зиму приходилось 14169 эпидемическихъ больныхъ, на весну—12757, на лѣто—11097 и на осень—9912.

Гриппъ и коклюшъ выдѣлялись по числу эпидемическихъ больныхъ во все время года, корь имѣла большое распространеніе зимой, весной и осенью и дизентерія—лѣтомъ, повышенное число эпидемическихъ заболѣваний было въ январѣ, февралѣ, мартѣ, апрѣлѣ, іюнѣ, ноябрѣ и декабрѣ. Maximum заболѣваний падаетъ на январь и де-



кабрь, minimum — на сентябрь. Въ январѣ были распространены: скарлатина, коклюшъ, заушница, гриппъ, въ февралѣ и мартѣ скарлатина, корь, коклюшъ, заушница, гриппъ, въ апрѣлѣ—корь, коклюшъ, заушница, гриппъ, въ маѣ, октябрѣ и ноябрѣ—корь, коклюшъ, гриппъ, въ июнѣ—корь, коклюшъ, дизентерія, гриппъ, въ июлѣ—коклюшъ, острый гастроэнтеритъ, дизентерія, гриппъ, въ августѣ—коклюшъ, дизентерія, гриппъ, брюшной тифъ, въ сентябрѣ—коклюшъ, гриппъ, тифъ брюшной и въ декабрѣ—коклюшъ, гриппъ. Мужчины заболѣвали чаще натуральной оспой, заушницей, крупомъ и дизентеріей, женщины—вътряной оспой, скарлатиной, корью, коклюшемъ, дифтеритомъ и гриппомъ. Возрастъ моложе 16 лѣтъ далъ—26248 эпидемическихъ заболѣваній, а въ возрастъ старше 16 лѣтъ послѣднихъ было 21548.

Оспа натуральная и вътряная, скарлатина, корь, коклюшъ, заушница, дифтеритъ, крупъ, дизентерія и краснуха наблюдались преимущественно у лицъ моложе 16 лѣтъ, а острый гастроэнтеритъ, гриппъ, всѣ виды тифа—у лицъ старше 16 лѣтъ.

Въ Ардатовскомъ уѣздѣ имѣли большое распространѣніе коклюшъ, заушница, гриппъ, въ Арзамасскомъ—скарлатина, коклюшъ, дифтеритъ и гриппъ, въ Балахнинскомъ—скарлатина, корь, заушница, дизентерія, гриппъ, въ Васильскомъ—корь, коклюшъ, дизентерія, гриппъ, въ Горбатовскомъ, Макарьевскомъ и Семеновскомъ—коклюшъ, дизентерія, гриппъ, въ Княгининскомъ—коклюшъ, заушница, дифтеритъ, дизентерія, гриппъ, брюшной тифъ, въ Лукояновскомъ—скарлатина, корь, коклюшъ, дифтеритъ, гриппъ, брюшной тифъ, въ Нижегородскомъ—корь, коклюшъ, гриппъ и въ Сергаческомъ—скарлатина, коклюшъ, гриппъ и тифъ брюшной.

Среди заболѣваній инфекціоннаго характера преобладали малярія, (23039 б.), сифилисъ (10735 б.) и туберкулезъ легкихъ (4955 б.). Среди больныхъ было больше мужчинъ (27456), чѣмъ женщинъ (26724). Зимой было 13179 больныхъ, весной—18690, лѣтомъ—13343 и осенью—8968, число заболѣваній по мѣсяцамъ колебалось отъ 2821 (декабрь) до 6593 (май). По числу больныхъ выдѣлялись январь, мартъ, апрѣль, май, июнь. По уѣздамъ число заболѣваній колебалось отъ 2534 сл. (Арзамасскій) до 7937 (Нижегородскій). Повышенное число заболѣваній отмѣчено въ 5 уѣздахъ (Балахнинскій, Горбатовскій, Лукояновскій, Макарьевскій, Нижегородскій). Возрастъ моложе 16 лѣтъ далъ 8715 заболѣваній, возрастъ старше 16 лѣтъ — 32524.

Малярийныя заболѣванія составили 42,6% всѣхъ больныхъ инфекціоннаго характера и число маляриковъ колебалось по уѣздамъ отъ 690 (Арзамасскій) до 3546 (Балахнинскій). По числу заболѣваній выдѣлялись 5 уѣздовъ (Балахнинскій, Васильскій, Горбатовскій, Макарьевскій и Нижегородскій). Мужчины (12399) заболѣвали чаще женщины (10631). На зиму приходилось 3740 маляриковъ, на весну—8707, на лѣто—7199 и на осень—3384. По мѣсяцамъ число маляриковъ колебалось отъ 1010 (ноябрь) и 1018 (декабрь) до 3542 (май). По числу заболѣваній выдѣлялись мартъ, апрѣль, май, июнь и июль. Возрастъ моложе 16 лѣтъ далъ 5424 заболѣванія, а старше 16 лѣтъ—17615.

Больные сифилисомъ наблюдались въ 10735 случаяхъ, что составляетъ 19,8% всѣхъ заболѣваній инфекціоннаго характера. Число



ихъ колебалось по уѣздамъ отъ 337 (Васильскій) до 2057 (Лукояновскій). По числу больныхъ выделялись 4 уѣзда (Ардатовскій, Лукояновскій, Семеновскій и Сергачскій). Возрастъ моложе 16 лѣтъ далъ 2564 заболѣванія, а старше 16 лѣтъ—8171.

Въ возрастѣ моложе 16 лѣтъ преобладали заболѣванія вторичными сифилисомъ (1369) или 53,4%, въ возрастѣ старше 16-ти лѣтъ чаще встрѣчался гуммозный сифилисъ (5100 сл.) или 62,4%.

Гуммозная форма по числу больныхъ сифилитиковъ занимала первое мѣсто (5715 сл. или 53,2%), вторичная форма—второе (3011 сл. или 28,0%), повторный рецидивъ—третье (1574 сл. или 14,6%) и первичная форма сифилиса наблюдалась всего только въ 435 случаяхъ, что составляетъ 4,2%.

Туберкулезные больные зарегистрированы въ 4955 случаяхъ или въ 9,1% всѣхъ заболѣваній инфекціоннаго характера. Число туберкулезныхъ колебалось по уѣздамъ отъ 246 (Лукояновскій) до 775 (Нижегородскій). По числу больныхъ выделялись 4 уѣзда (Балахнинскій, Васильскій, Горбатовскій и Нижегородскій). Больныхъ мужчинъ было больше, чѣмъ женщинъ. По временамъ года заболѣванія распредѣлялись такъ: зимой—1664, весной—1568, лѣтомъ—959 и осенью—764. По мѣсяцамъ число туберкулезныхъ больныхъ колебалось отъ 226 (августъ) до 822 (январь), по числу больныхъ выделялись 6 первыхъ мѣсяцевъ. Въ возрастѣ моложе 16 лѣтъ зарегистрировано всего только 347 туберкулезныхъ больныхъ, а въ возрастѣ старше 16 лѣтъ 4532. Всего больше больныхъ туберкулезныхъ было въ возрастѣ отъ 26 до 40 лѣтъ. Остальныя болѣзни инфекціоннаго характера дали въ общей сложности 15461 заболѣваніе или 28,5%. Изъ нихъ по числу больныхъ выделялись трахома (3520 сл.) и крупозное воспаленія легкихъ (2817 сл.). Первая болѣзнь наблюдалась преимущественно въ 4-хъ уѣздахъ (Лукояновскій, Макарьевскій, Семеновскій и Сергачскій), вторая часто регистрировалась въ 7-ми уѣздахъ (Ардатовскій, Балахнинскій, Горбатовскій, Княгининскій, Лукояновскій, Макарьевскій и Нижегородскій). Та и другая болѣзнь чаще встрѣчались въ возрастѣ старше 16-ти лѣтъ и преимущественно зимой и весной.

1914 годъ по числу заболѣваній эпидемическаго и инфекціоннаго характера былъ болѣе благополучнымъ, чѣмъ предшествующій годъ. Число заболѣваній было меньше, чѣмъ въ прошломъ году, на 13266. Въ томъ числѣ эпидемическія болѣзни уменьшились на 10384 случая, а заболѣванія инфекціоннаго характера—на 2882 сл.

## Расходы на санитарную организацію въ 1914 году.

### 1. Содержаніе санитарнаго бюро.

1) Завѣдующему санитарнымъ бюро . . . . .	999 р. 96 коп.
2) Его помощнику врачу . . . . .	1999 р. 92 „
3) Письмоводителю . . . . .	600 р. — „
4) Его помощнику . . . . .	540 р. — „
5) 4-мъ счетчикамъ въ бюро . . . . .	1920 р. — „
6) Сторожу . . . . .	240 р. — „



7) Печатныя работы (бланки, карточки, вѣдомости изданіе свѣдѣній и другіе канцелярскіе расходы) . . . . .	1679 р. 65 "
8) Библіотека . . . . .	245 р. 82 "
9) Разъѣзды врачей санитарнаго бюро . . . . .	113 р. 44 "
Ассигновано . . . . .	— р. — "
Израсходовано . . . . .	— р. — "

## 2. Содержаніе уѣздной санитарной организаціи.

1) Жалованье 9 санитарнымъ врачамъ . . . . .	17707 р. 49 коп.
2) Прогрессивныя прибавки санитарнымъ врачамъ . . . . .	650 р. — "
3) Суточные членамъ губернскаго санитарнаго совѣта . . . . .	342 р. 38 "
4) Ежегодныя научныя командировки санитарныхъ врачей . . . . .	— р. — "
5) Разъѣзды санитарныхъ врачей по уѣздамъ . . . . .	1318 р. 44 "
6) Жалованье 2 новымъ врачамъ . . . . .	85 р. 90 "
Ассигновано . . . . .	— р. — "
Израсходовано . . . . .	— р. — "

## 3. Устройство и содержаніе лечебныхъ заведеній въ уѣздахъ.

1) Для участія губернскаго земства въ содержаніи Маресевскаго междууѣзднаго врачебнаго участка . . . . .	3064 р. 07 коп.
2) Доля участія губернскаго земства въ содержаніи Стексовскаго междууѣзднаго врачебнаго участка . . . . .	3000 р. — "
3) Пособіе на содержаніе 15 коекъ для хирургическихъ больныхъ въ Карамзинской больницѣ . . . . .	3000 р. — "
4) Содержаніе 3-хъ кроватей въ Карамзинской больницѣ въ пам. А. Н. К. . . . .	714 р. 25 "
5) На устройство междууѣзднаго врачебнаго участка въ Арати . . . . .	2222 р. 22 "
Ассигновано . . . . .	— р. — "
Израсходовано . . . . .	— р. — "

## 4. Лечебно-продовольственные пункты, санитарныя попечительства.

1) Содержаніе лечебно-продовольственныхъ пунктовъ въ Молитовкѣ и при Муромскомъ затонѣ . . . . .	1706 р. 49 коп.
2) Субсидія санитарнымъ попечительствамъ . . . . .	172 р. 25 "
Содержаніе химико-физической лабораторіи . . . . .	200 р. — "
Ассигновано . . . . .	— р. — "
Израсходовано . . . . .	— р. — "

## Расходъ по выпискѣ сыворотокъ и вакцинъ.

1) Выписано 4201 фл. противодифтеритной сыворотки на . . . . .	1501 р. 91 коп.
2) " " противоскарлатинной вакцины на . . . . .	211 р. 95 "
3) " " оспеннаго детрита . . . . .	680 р. 40 "
Жалованье оспопрививателямъ . . . . .	4497 р. 33 "



Списокъ лицъ медицинскаго персонала, командированныхъ на

№ по порядку.	КТО КОМАНДИРОВАНЪ.	Съ какого времени и по какое былъ въ командировкѣ.
Состояло по 1 Января		
1	Шишкинъ А. С. ф-рь . . . . .	Съ 30 Авг. 1914 г. по 1 Января 1915 г.
Командированные съ		
1	Шишкинъ А. С. ф-рь . . . . .	Съ 1 января по 27 мая
2	Свринъ М. Г. ф-рь . . . . .	„ 1 июня по 24 июля
3	Кукушкинъ В. П. ф-рь . . . . .	„ 4 июня по 29 августа
4	Личиковъ Н. А. ф-рь . . . . .	„ 10 июня по 10 июля
5	Криворотовъ А. П. ф-рь . . . . .	„ 10 июня по 18 июля
6	Господарская З. С. санитарная . . . . .	„ 17 июня по 18 августа
7	Сабанова П. И. санитарная . . . . .	„ 17 июня по 21 сентября
8	Мѣжинъ Г. А. врачъ . . . . .	„ 15 июня по 20 сентября
9	Рабиновичъ К. М. врачъ . . . . .	„ 24 июня по
10	Чекморева М. М. ф-рь . . . . .	„ 24 июня по 9 сентября
11	Сыкинъ А. И. ф-рь . . . . .	„ 21 июня по 7 октября
12	Бубеновъ В. Я. санитаръ . . . . .	„ 25 августа по 12 октября
13	Макорова Н. Г. санитарная . . . . .	„ 26 августа по 20 октября
14	Лаврентьева А. П. санитарная . . . . .	„ 2 сентября по 17 октября
15	Новожиловъ П. Н. ф-рь . . . . .	„ 2 сентября по
16	Господарская З. С. санитарная . . . . .	„ 3 сентября по
17	Гонина Е. П. санитарная . . . . .	„ 3 по 4 сентября
18	Шишкинъ А. С. ф-рь . . . . .	„ 10 по 30 сентября
19	Веркманъ Б. Г. врачъ . . . . .	„ 11 сентября по
20	Ранжина С. санитарная . . . . .	„ 16 сентября по
21	Морейнъ Д. З. ф-рь . . . . .	„ 16 сентября по
22	Тобунова Л. А. санитарная . . . . .	„ 16 сентября по
23	Сабанова П. И. санитарная . . . . .	„ 21 сентября по
24	Кукушкинъ В. П. ф-рь . . . . .	„ 22 сентября по
25	Антипинъ Г. И. ф-рь . . . . .	„ 25 сентября по 17 октября
26	Бубеновъ В. Я. ф-рь . . . . .	„ 14 октября по
27	Терентьевъ А. В. ф-рь . . . . .	„ 14 октября по

эпидеміи въ уѣзды Нижегород. губ. въ теченіи 1915 г.

Продолжительность командировки.	Мѣсто командировки.	Эпидемія.	Жалованье.	Дорожный расходъ.
1915 года въ командировкѣ:				
4 м. 1 д.	Ардатовскій у.	Брюш. тифъ.	141 р. 17 к.	5 р.
1 Января 1915 года.				
4 м. 27 д.	Арзамасскій у.	Брюш. тифъ.	171 р. 49 к.	4 р. 71 к.
1 м. 24 д.	Лукояновскій у.	Сыпн. тифъ.	135 р.	8 р. 81 к.
2 м. 26 д.	Лукояновскій у.	Сыпн. тифъ.	215 р.	—
1 м.	Лукояновскій у.	Холера.	75 р.	16 р. 26 к.
1 м. 8 д.	Лукояновскій у.	Холера.	95 р.	18 р. 64 к.
2 м. 7 д.	Лукояновскій у.	Холера.	111 р. 65 к.	—
3 м. 5 д.	Лукояновскій у.	Холера.	158 р. 30 к.	11 р. 1 к.
3 м. 5 д.	Лукояновскій у.	Холера.	950 р.	—
	Лукояновскій у.	Скарлатина.	1200 р. *)	15 р. 48 к.
1 1/2 м.	Лукояновскій у.	Сыпн. тифъ.	112 р. 50 к.	9 р. 14 к.
2 1/2 м.	Лукояновскій у.	Холера.	187 р. 50 к.	10 р. 84 к.
1 м. 18 д.	Арзамасскій у.	Скарлатина.	80 р.	5 р. 20 к.
1 м. 25 д.	Лукояновскій у.	Холера.	109 р. 78 к.	13 р. 36 к.
1 м. 16 д.	Лукояновскій у.	Скарлатина.	76 р. 66 к.	15 р. 88 к.
	Арзамасскій у.	Скарлатина.	150 р. *)	въ ком.
	Лукояновскій у.	Скарлатина.	96 р. 68 к. *)	въ ком.
1 день	Семеновскій у.	Холера.	1 р. 50 к.	—
20 дней	Лукояновскій у.	Скарлатина.	50 р.	18 р. 65 к.
	Княгининскій у.	Скарлатина.	500 р. *)	въ ком.
	Княгининскій у.	Скарлатина.	75 р. *)	—
	Княгининскій у.	Скарлатина.	112 р. 50 к. *)	—
	Княгининскій у.	Скарлатина.	75 р. *)	—
			33 р. 50 к. *)	—
	Княгининскій у.	Скарлатина.	97 р. 50 к. *)	—
23 дня	Лукояновскій у.	Скарлатина.	57 р. 50 к.	16 р. 64 к.
	Васильскій у.	Брюш. тифъ.	42 р. 50 к. *)	въ ком.
	Нижегородскій у.	Скарлатина.	42 р. 50 к. *)	—
В С Е Г О . . . . .			5153 р. 23 к.	169 р. 62 к.

\*) высчитано по 1 ноября.



Распределение эпидемических больных по уездам, зарегистрированных врачами и фельдшерами, и число пораженных селений в губернии.

У Е З Д Ы. Название болѣзни.	Ардатовскій.	Араамасскій.	Балахнинскій.	Васильскій.	Горбатовскій.	Княгининскій.	Лукояновскій.	Макарьевскій.	Нижегородскій.	Семеновскій.	Сергачскій.	В С Е Г О.	Зарегистри- ровано.		Число поражен- ных селений.
													Врачами.	фельдшерами.	
Оспа натуральная . . . . .	4	3	6	14	6	12	4	8	1	1	160	219	56	163	59
„ вѣтряная . . . . .	83	41	207	26	45	34	20	90	82	51	37	716	477	239	257
Скарлатина . . . . .	240	363	468	86	127	51	418	216	84	173	230	2456	1239	1217	394
Корь . . . . .	264	68	752	140	198	55	1247	53	688	5	113	3583	1944	1639	378
Коклюшъ . . . . .	718	592	296	186	449	381	1005	858	649	594	459	6187	3557	2630	990
Заушница . . . . .	489	152	600	56	139	234	206	105	234	34	144	2393	1570	823	493
Дифтеритъ . . . . .	185	340	112	45	118	116	422	74	66	38	132	1648	1068	580	499
Крушъ . . . . .	34	66	41	8	21	34	107	21	56	7	17	412	274	138	236
Острый гастро-энтеритъ . . . . .	46	64	56	58	95	42	14	83	111	55	3	627	520	107	287
Дизентерія . . . . .	381	174	515	211	354	181	224	325	354	288	98	3105	1872	1233	912
Гриппъ . . . . .	3953	1475	3912	1277	2426	441	1338	2680	3346	1731	1170	23749	15790	7959	2220
Тифъ брюшной . . . . .	409	215	167	74	140	113	403	166	173	62	200	2122	1373	749	681
„ сыпной . . . . .	2	1	8	3	2	1	242	1	3	5	11	279	146	133	61
„ возвратный . . . . .	—	—	1	—	1	2	—	1	4	—	—	9	5	4	9
„ неопредѣленный . . . . .	91	42	16	11	18	14	82	30	54	—	17	375	254	121	212
Краснуха . . . . .	8	2	9	1	1	13	—	19	2	5	1	61	52	9	28
И Т О Г О .	6907	3598	7166	2196	4140	1724	5732	4730	5907	3049	2792	47941	30197	17744	7716



Распределение эпидемических больных по месяцам и полу.

Название болѣзни.	Мѣсяцы и полъ.		Янв.		Февр.		Мартъ.		Апр.		Май.		Июнь.		Июль.		Авг.		Сент.		Окт.		Ноябрь.		Декаб.		ВСЕГО.		ИТОГО.	Полъ не указ.
	м.	ж.	м.	ж.	м.	ж.	м.	ж.	м.	ж.	м.	ж.	м.	ж.	м.	ж.	м.	ж.	м.	ж.	м.	ж.	м.	ж.	м.	ж.	м.	ж.		
Оспа натуральная . . .	16	4	21	23	10	13	6	9	5	8	5	7	2	3	3	3	8	3	6	5	18	20	14	7	114	105	219	—	—	
"    вътряная . . .	48	41	41	34	38	46	20	36	16	34	29	31	10	13	5	15	12	21	35	40	42	42	32	35	328	388	716	—	—	
Скарлатина . . . . .	259	221	151	134	167	170	96	108	87	103	71	105	93	119	66	61	73	68	63	64	41	48	44	41	1211	1242	2456	3	—	
Корь . . . . .	130	153	214	196	297	300	229	226	167	197	138	170	41	44	22	26	89	70	117	106	199	180	134	138	1777	1806	3853	—	—	
Коклюшъ . . . . .	299	373	219	220	199	244	214	254	310	296	377	408	220	239	206	223	197	218	211	207	205	226	296	325	2953	3233	6187	1	—	
Заушница . . . . .	170	153	188	144	295	175	191	172	134	97	46	59	36	36	28	19	32	19	41	24	70	69	130	65	1361	1032	2393	—	—	
Дифтеритъ . . . . .	79	75	76	92	55	60	54	54	57	59	39	50	60	61	56	74	79	114	80	86	74	76	68	69	777	870	1648	—	—	
Крупъ . . . . .	27	23	32	14	16	21	21	14	16	8	18	19	11	9	11	5	22	14	31	21	15	15	20	9	240	172	412	—	—	
Остр. гаст.-энтер. . . .	9	12	8	10	9	4	12	18	18	15	48	34	133	122	37	62	22	14	9	5	4	11	5	6	314	313	627	—	—	
Дизентерія . . . . .	34	31	47	30	51	40	51	43	77	81	269	217	666	645	281	231	85	50	42	32	39	20	29	13	1671	1433	3105	—	—	
Гриппъ . . . . .	1178	1290	939	1018	1155	1205	948	996	912	957	921	920	623	568	665	658	537	608	885	894	1205	1336	1604	1727	11572	12177	23749	—	—	
Тифъ брюшной . . . . .	138	129	133	121	101	137	52	84	69	59	63	67	56	49	102	100	97	109	78	80	70	56	94	78	1053	1069	2122	—	—	
"    сыпной . . . . .	13	16	21	23	27	25	34	39	10	19	13	20	4	6	3	2	—	1	2	—	—	—	1	—	—	127	152	279	—	—
"    возвратный . . .	1	—	—	—	1	1	1	—	—	—	3	—	—	—	—	—	1	—	—	—	—	—	—	—	—	7	2	9	—	—
"    неопредѣлен. . .	25	25	14	16	19	11	10	12	20	13	30	15	23	16	10	18	18	9	5	16	22	10	11	7	207	168	375	—	—	
Краснуха . . . . .	4	—	4	4	2	4	3	3	2	3	2	2	—	—	—	—	—	—	1	—	7	15	2	3	27	34	61	—	—	
Всего по поламъ . . . .	2430	2546	2108	2079	2442	2456	1942	2068	1900	1949	2072	2124	1978	1930	1495	1498	1272	1318	1606	1580	2011	2125	2483	2523	23739	24196	47941	6	—	
Итого . . . . .	4976		4187		4898		4010		3849		4196		3908		2993		2590		3186		4136		5006		47935		47941	6	—	



## Распределение эпидемических больных по возрасту.

Назв. болѣзни.	ВОЗРАСТЪ.											ИТОГО.
	До 1 г.	1—5	6—10	11—15	16—20	21—25	26—30	31—40	41—50	51 и болѣе	Неизв.	
Оспа натуральная . . . . .	32	69	70	20	17	8	1	1	1	—	—	219
„ вѣтряная . . . . .	153	297	205	37	12	3	4	2	2	—	1	716
Скарлатина . . . . .	181	1100	747	302	82	20	11	8	1	—	4	2456
Корь . . . . .	446	1810	1120	166	20	2	2	—	1	1	15	3853
Коклюшъ . . . . .	1179	3357	1370	212	18	6	7	7	6	5	20	6187
Заушница . . . . .	78	391	1029	649	134	45	26	24	12	3	2	2393
Дифтеритъ . . . . .	90	686	443	218	81	42	28	41	9	5	5	1648
Крупъ . . . . .	55	290	55	4	2	2	—	3	—	1	—	412
Остр. гастро-энтер. . . . .	126	105	31	26	31	34	59	78	65	69	3	627
Дизентерія . . . . .	460	932	289	173	152	141	171	270	261	248	8	3105
Гриппъ . . . . .	784	2299	1549	1743	2889	2170	2821	4063	3143	2209	79	23749
Тифъ брюшной . . . . .	6	106	232	273	418	216	261	259	205	139	7	2122
„ сыпной . . . . .	—	19	40	46	60	27	28	23	18	17	1	279
„ возвратный . . . . .	1	—	—	—	3	1	1	1	1	1	—	9
„ неопредѣленный . . . . .	—	12	39	44	56	39	44	57	52	32	—	375
Краснуха . . . . .	3	10	32	7	3	—	2	2	2	—	—	61
И Т О Г О . . . . .	3594	11483	7251	3920	3978	2756	3466	4839	3779	2730	145	47941



Распред. инфекціон. заболѣваній по уѣздамъ, зарегистр. врачами и фельдшер., и число поражен. селеній по гудерніи.

У Ѣ З Д Ы.		Ардатов-скій.	Арамас-скій.	Бадахнин-скій.	Василь-скій.	Горбатов-скій.	Княгинин-скій.	Лукоянов-скій.	Макарьев-скій.	Ниже-городскій.	Семенов-скій.	Сергач-скій.	Всего.	Зарегистр.		
														Вра- чами.	Фельд- шерами.	Число по- раженных селеній.
Названіе болѣзней.																
Малярія . . . . .		915	690	3546	2081	3306	1207	1430	3046	4190	1504	1124	23039	13182	9857	2410
Туберкулезъ легкихъ . . . . .		373	251	699	638	596	298	246	435	775	307	337	4955	3637	1318	1419
Туберкул. кожи и др. . . . .		52	15	53	50	74	12	26	46	103	20	45	496	371	125	328
Рожа . . . . .		216	103	264	124	169	111	189	189	230	127	87	1809	1155	654	849
Крупоз. восп. легкихъ . . . . .		363	168	271	75	264	307	355	340	420	166	88	2817	1799	1018	1101
Остр. сочл. ревматизмъ . . . . .		99	90	108	254	56	93	127	148	143	116	17	1251	907	344	590
Сибирская язва . . . . .		—	1	3	24	15	55	14	14	7	4	10	147	91	56	75
Гнойн. восп. глѣзъ . . . . .		9	53	18	9	4	—	45	81	102	87	3	411	211	200	168
Трахома . . . . .		52	103	155	208	7	38	322	1324	306	534	471	3520	1946	1574	819
Куриная слѣпота . . . . .		62	61	344	292	389	81	206	317	720	211	111	2794	1483	1311	1109
Итого . . . . .		2141	1535	5461	3755	4880	2202	2960	5940	6996	3076	2293	41239	24782	16457	8868
Сифилисъ.	Первичный . . . . .	28	24	42	41	61	13	61	88	19	16	42	435	251	184	246
	Вторичный . . . . .	534	334	141	75	62	131	947	264	140	125	258	3011	1920	1091	840
	Повторной . . . . .	341	132	82	48	85	23	338	112	49	143	221	1574	943	631	599
	Гуммозный . . . . .	796	344	312	173	583	199	711	394	490	1247	466	5715	3554	2161	1592
Итого . . . . .		1699	834	577	337	791	366	2057	858	698	1531	987	10735	6668	4067	3277
Мягкій шанкръ . . . . .		9	14	103	25	35	12	5	42	39	14	12	310	235	75	180
Уретритъ и осложн. . . . .		147	151	333	166	155	96	116	258	204	141	139	1906	1359	547	817
Итого . . . . .		156	165	436	191	190	108	121	300	243	155	151	2216	1594	622	997
Общій итогъ . . . . .		3996	2534	6474	4283	5861	2676	5138	7098	7937	4762	3430	54190	33044	21146	13142



*Распределение инфекционных заболеваний больных по полу и возрасту.*

Мѣсяцы и полъ.	Янв.		Февр.		Мартъ.		Апр.		Май.		Июнь.		Июль.		Авг.		Сент.		Окт.		Нояб.		Дек.		ВСЕГО.		И т о г о.	Неизв. пола.
Назв. болѣз.	м.	ж.	м.	ж.	м.	ж.	м.	ж.	м.	ж.	м.	ж.	м.	ж.	м.	ж.	м.	ж.	м.	ж.	м.	ж.	м.	ж.	м.	ж.		
Малярия . . . . .	684	721	663	654	1206	1127	1560	1272	1961	1581	1726	1464	1262	955	1023	769	641	577	622	534	555	455	496	522	1239	10631	23039	9
Туберк. легкихъ . . . . .	465	357	243	255	258	253	240	268	253	296	213	260	142	118	132	94	144	95	158	107	133	127	196	148	2577	2378	4955	—
"    кожи и др. . . . .	38	34	21	16	36	18	15	20	33	33	32	28	19	13	19	14	14	11	15	10	8	21	14	14	264	232	496	—
Рожа . . . . .	54	104	53	115	55	79	55	80	54	89	59	131	70	111	42	92	47	123	46	105	46	98	32	69	613	1196	1809	—
Круп. восп. легк. . . . .	254	134	163	100	214	89	201	93	184	110	140	97	82	36	52	37	61	52	112	79	148	84	187	108	1798	1019	2817	—
Остр. соchl. ревм. . . . .	80	90	55	66	48	62	41	49	50	60	53	78	30	51	33	36	25	27	38	70	53	56	47	53	553	698	1251	—
Сибирская язва . . . . .	17	6	10	2	12	6	6	2	7	3	5	1	13	—	10	4	3	—	8	2	14	2	10	4	115	32	147	—
Гнойн. восп. глазъ . . . . .	19	24	8	14	15	11	6	6	14	17	12	9	20	35	9	19	14	20	17	21	16	41	22	22	172	239	411	—
Трахома . . . . .	133	293	112	206	102	232	101	163	132	282	112	295	95	159	83	112	79	133	101	162	87	154	72	119	1209	2310	3519	1
Куриная слѣпота . . . . .	29	12	166	77	824	561	368	226	179	95	72	43	44	22	10	5	13	8	3	7	8	7	9	6	1725	1069	2794	—
Итого . . . . .	1723	1775	1494	1505	2770	2438	2593	2179	2867	2566	2424	2406	1777	1500	1413	1182	1041	1046	1120	1097	1068	1045	1085	1065	21425	19804	41239	10
Сифил. первичн. . . . .	30	16	27	23	27	13	17	15	16	20	15	15	17	12	12	24	28	11	19	16	16	12	12	22	236	199	435	—
"    вторичн. . . . .	223	260	130	163	120	144	87	96	103	152	90	123	79	92	86	131	79	104	117	132	129	145	98	128	1341	1670	3011	—
"    повторн. . . . .	162	178	93	95	70	99	52	47	66	89	68	85	44	48	35	34	36	46	35	42	40	50	27	33	728	846	1574	—
"    гуммозн. . . . .	511	765	216	367	224	328	153	206	171	346	145	321	117	214	140	225	104	223	127	242	116	206	103	145	2127	3588	5715	—
Итого . . . . .	926	1219	466	648	441	584	309	364	356	607	318	544	257	366	273	414	247	384	298	432	301	413	240	328	4432	6303	10735	—
Мягкій шанкръ . . . . .	29	3	25	3	28	2	26	3	11	1	20	2	25	—	28	5	30	5	29	3	18	1	11	2	280	30	310	—
Уретр. и осложн. . . . .	175	104	145	68	120	80	107	53	120	65	107	51	98	18	84	31	103	32	100	29	94	32	66	24	1319	587	1906	—
Итого . . . . .	204	107	170	71	148	82	133	56	131	66	127	53	123	18	112	36	133	37	129	32	112	33	77	26	1599	617	2216	—
Общій итогъ . . . . .	2903	3101	2130	2224	3359	3104	3035	2599	3354	3239	2869	3003	2157	1884	1798	1632	1421	1467	1547	1561	1481	1491	1402	1419	27456	26724	54190	10



## Распределение инфекционных заболеваний по возрасту.

Возрастъ.	Возрастъ.											Итого.
	До 1 г.	1—5.	6—10	11—15	16—20	21—25	26—30	31—40	41—50	51 и бол.	Неизв.	
Малярия . . . . .	252	1724	1601	1847	2999	2481	2887	3955	3001	2243	49	23039
Туберкулезъ . . . . .	8	74	91	174	642	711	870	1219	762	388	16	4955
„ кожи и др. . . . .	9	74	79	74	76	37	41	45	32	26	3	496
Рожа . . . . .	70	80	44	74	145	87	161	321	372	450	5	1809
Круп. восп. легкихъ . . . . .	99	385	308	193	352	172	220	333	363	367	25	2817
Остр. соchl. ревм. . . . .	1	26	61	119	191	147	173	197	198	136	2	1251
Сибирская язва . . . . .	—	1	4	14	24	16	19	28	18	23	—	147
Гнойн. восп. глазъ . . . . .	64	71	57	44	31	24	29	39	25	25	2	411
Трахома . . . . .	34	172	187	308	413	293	430	579	544	534	26	3520
Куриная слѣпота . . . . .	3	20	97	172	248	231	280	416	402	920	5	2794
Итого . . . . .	540	2627	2529	3019	5121	4199	5110	7132	5717	5112	133	41239
Сифилисъ.	Первичный . . . . .	37	52	29	16	50	54	59	76	35	2	435
	Вторичный . . . . .	323	545	282	219	318	322	339	361	183	6	3011
	Повторный . . . . .	81	180	95	110	151	186	237	261	171	7	1574
	Гуммозный . . . . .	67	77	142	309	502	505	770	1253	1107	20	5715
Итого . . . . .	508	854	548	654	1021	1067	1405	1951	1496	1196	35	10735
Мягкій шанкръ . . . . .	1	—	3	2	74	73	52	71	25	9	—	310
Уретритъ и осложнен. . . . .	24	11	4	13	355	471	423	374	160	63	8	1906
Итого . . . . .	25	11	7	15	429	544	475	445	185	72	8	2216
Общій итогъ . . . . .	1073	3492	3084	3688	6571	5810	6990	9528	7398	6380	176	54190

Предсѣдатель Губернской Управы П. Демидовъ.

Члены: { Н. В. Шверинъ.  
Князь А. Звенигородскій.  
А. П. Званцевъ.  
Ф. А. Ермолаевъ.

Врем. завѣд. санитарн. отдѣленіемъ А. Князевъ.



51-му Очередному Нижегородскому Губернскому Земскому Собранию.

## Губернской Земской Управы.

### ДОКЛАДЪ-ОТЧЕТЪ.

*По Благотворительнымъ Заведеніямъ  
Губернскаго Земства за 1914 годъ.*

По примѣру прежнихъ лѣтъ въ настоящемъ докладѣ вмѣстѣ съ отчетомъ по исполненію расходныхъ смѣтъ представляются собранію, какъ нѣкоторыя общія данныя по благотворительнымъ заведеніямъ за истекшій годъ, такъ и вопросы, касающіеся этихъ заведеній и требующіе разрѣшенія собранія.

#### *1. Общій обзоръ хозяйства Благотворительныхъ Заведеній.*

Въ виду того, что подробныя данныя по врачебной части представляются въ медицинскихъ отчетахъ, (по соматической больницѣ, психіатрическимъ учрежденіямъ и по Дѣтскому Приюту), а также, что въ отчетахъ этихъ по психіатрическому отдѣленію и дѣтскому приюту содержатся и свѣдѣнія по хозяйственной части, здѣсь управа приводитъ лишь тѣ данныя, которыя имѣютъ связь съ хозяйственной частью собственно соматической больницы и богадѣльни, касаясь остальныхъ заведеній лишь попутно.

Исключительность отчетнаго года коснулась и жизни больницы: установленный для нея штатъ (350 шт. и 30 зап. коекъ) со второй половины августа сокращенъ на 40 штатныхъ коекъ въ виду отвода части помѣщеній общей больницы подъ лазаретъ для раненыхъ и больныхъ воиновъ (объ этомъ подробно изложено въ медицинскомъ отчетѣ по соматической больницѣ). Благодаря этому сокращенію, за время съ 16 авг. по 31 декабря отчетнаго года уменьшилось число поступающихъ больныхъ, что отразилось на общемъ контингентѣ больныхъ за весь отчетный годъ уменьшеніемъ противъ предыдущаго года числа ихъ на 349 человекъ и на 1108 дней.



Всего пользовано было 6379 чел., которыми проведено 110.901 день; въ среднемъ каждымъ больнымъ проведено было въ больницѣ 17, 39 (менѣе предыдущаго года на 0,74 дня.) Тѣмъ не менѣе, медицинскому персоналу въ отчетномъ году пришлось потрудиться значительно болѣе, чѣмъ въ предыдущіе годы благодаря тому, что взамѣнъ сокращенія штата коекъ на 40, онъ долженъ былъ обслуживать въ теченіе послѣднихъ четырехъ мѣсяцевъ 1914 года два лазарета при больницѣ, съ койками которыхъ за эти мѣсяцы общій коечный штатъ достигъ 513. Если къ числу больныхъ соматической больницы и приведенныхъ ими дней присоединить больныхъ лазаретовъ, то окажется, что медицинскимъ персоналомъ въ отчетномъ году обслуживалось 7332 больныхъ, проводившихъ всего 128159 дней (болѣе 1913 года на 604 больн. и на 6150 дней.)

Исключительность отчетнаго года отразилась и на стоимости содержанія больныхъ въ сторону его повышенія: годовая стоимость выразилась въ 537 р. 75 к., суточная—въ 1 р. 47 к. (въ 1913 г.—1 р. 30 к., въ 1912 г.—1 р. 18 к., въ 1911 г.—1 р. 14 к. и въ 1910 г.—1 р. 13 к.)

Въ частности противъ предыдущаго года болѣе значительно увеличились расходы по статьямъ: на жалованье служащимъ (на одного больного въ сутки падаетъ 50,93 коп. вмѣсто 43,15 коп.), продовольствіе служебнаго персонала (10,20 коп. вмѣсто 8,63 коп.), одежда, обувь, бѣлье, мытье бѣлья, набивка матрасовъ для больныхъ и прислуги (6,00 коп. вмѣсто 4,29 коп.), отопленіе и освѣщеніе (18,30 коп. вмѣсто 17,53 коп.), по содержанію аптеки (24,56 коп. вмѣсто 19,90 коп.). Увеличеніе дали и другія статьи смѣты (см. здѣсь же цифровой отчетъ) кромѣ расходовъ по продовольствію больныхъ, суточное довольствіе которыхъ въ отчетномъ году обошлось въ 22,66 коп. вмѣсто 22,94 к. предыдущаго года (по смѣтѣ было назначено по 22 коп.).

Въ общемъ въ абсолютныхъ цифрахъ смѣта по соматической больницѣ выполнена съ остаткомъ въ 11953 р. 18 к., составляющимъ 6,8% смѣтнаго ассигнованія.

Изъ общихъ расходовъ по больницѣ отчислено: на лазаретъ Губернскаго Земства 2655 р. 03 к., лазаретъ Всероссийскаго Земскаго Союза 2159 руб. 15 коп. и по прачешной за стирку бѣлья на лазареты, находящіяся внѣ района больницы, 365 р. 06 к., а всего 5179 р. 24 к., за отчисленіемъ которыхъ изъ общаго расхода и получился указанный фактическій остатокъ отъ смѣты.

Самый большой остатокъ получился по ассигновкѣ на отопленіе въ 8955 р. 92 к. (отъ нефтяного—осталось 9167 р. 63 к. и по дровяному перерасходовано 211 р. 76 к.). Если изъ этой суммы исключить перечисленные по лазаретамъ и по прачешной, то чистый остатокъ по отопленію выразится въ суммѣ 5369 р. 35 к., что при переводѣ на нефть (по 70 к.



пудъ) даетъ 7670 пуд. остатка изъ предусмотрѣнныхъ смѣтою 34200 пуд.; на 1915 и 1916 годы количество нефти уменьшено по смѣтамъ до 27 т. п.

Вторымъ по суммѣ является остатокъ отъ ассигновки по продовольствію больныхъ, выразившійся въ 2980 р. 20 к., хотя расходъ на одного больного въ сутки превысилъ смѣту на 0,66 к.; указанный остатокъ, какъ и въ прежніе годы, получился потому, что ассигновка исчисляется на полное количество дней по штатнымъ койкамъ, тогда какъ обычно оно всегда менѣе, въ отчетномъ же году уменьшился и самый штатъ коекъ, благодаря чему сократилось и число проведенныхъ больными дней—на 11108.

Если бы не было этого сокращенія дней, то продовольствіе больныхъ по существовавшимъ въ 1914 году цѣнамъ (22,66 коп. въ день на чело-вѣка) стоило бы 27641 р. 87 к., т.-е. менѣе ассигновки (по 22 к. въ день) лишь на 463 р. 13 коп.

Внося въ смѣту на 1916 годъ на продовольствіе больныхъ, согласно существующимъ цѣнамъ и по примѣру Городского самоуправления по 35 к. въ день, Управа, въ видахъ осторожности и на случай еще большаго вздорожанія продуктовъ, исчисляетъ ассигновку, по примѣру прежнихъ лѣтъ на полное количество дней по штату въ 310 коекъ.

Изъ остальныхъ статей больничной смѣты съ остаткомъ въ 1563 р. (около 3% смѣтной суммы) выполнена ассигновка на жалованье служащихъ (вслѣдствіе неполнаго комплекта, а также найма служащихъ съ платой въ меньшемъ размѣрѣ, чѣмъ предусмотрѣно смѣтой). Въ половинномъ размѣрѣ использованы ассигновки на командировки врачей, которыя во второй половинѣ года, вслѣдствіе военного времени, состояться не могли. Съ небольшими остатками по нѣкоторымъ другимъ статьямъ сумма остатковъ по всей смѣтѣ соматической больницы выражается въ 15170 р. 42 коп.

Изъ общей суммы перерасходовъ въ 3217 р. 24 коп. самымъ крупнымъ является по ассигновкѣ на медикаменты—989 р. 65 к., объясняемый быстрымъ поднятіемъ цѣнъ на этотъ предметъ со времени объявленія военныхъ дѣйствій, что видно изъ сопоставленія средней стоимости рецепта по аптекамъ за послѣдніе три года: въ отчетномъ году—17,2 коп., въ 1913 г.—15,6 к. и въ 1912 г.—13,3 к. По заготовленію одежды и бѣлья при-слугѣ, а также по набивкѣ матрацевъ и подушекъ перерасходовано 564 р. 69 к.; причиной чего послужило вздорожаніе матеріала, а также то, что тюфяковъ заготовлено больше, чѣмъ предполагалось, и часть ихъ осталась на текущій годъ; по ассигновкѣ на заготовку и ремонтъ мебели и хозяйственныхъ вещей перерасходъ выразился въ 505 р. 74 к. (44% ассигновки) главнымъ образомъ вслѣдствіе потребности въ ремонтѣ мебели въ большемъ, чѣмъ предполагено, размѣрѣ. Перерасходъ по канцеляр-



скимъ расходамъ (182 р. 20 к.) идетъ изъ года въ годъ и объясняется недостаточностью ассигновки, вслѣдствіе чего въ смѣту на 1916 годъ внесено болѣе текущаго года на 200 руб. По погребенію умершихъ расходовъ произведено болѣе предполагаемаго по смѣтѣ на 196 р. 40 к. (свыш 39% ассигновки). Расходъ по этой ассигновкѣ въ той или иной суммѣ зависитъ отъ числа похороненныхъ на земскій счетъ, цифры которыхъ колеблются: такъ за 1913 г. изъ 537 умершихъ на земскій счетъ похоронено лишь 127, а за 1914 г. изъ 454 умершихъ—268; за время съ 1 августа 1914 года по 1 августа 1915 г. изъ 392 умершихъ—на земскій счетъ похоронено 197. Ассигновка на 1916 годъ вносится въ увеличенномъ размѣрѣ въ виду поднятія цѣнъ на миткаль съ 6½ коп. до 17 коп. за аршинъ.

Смѣта отчетнаго года по земской богадѣльнѣ использована въ общемъ съ остаткомъ въ 998 р. 44 к. (6% смѣтной суммы), въ частности—по однѣмъ статьямъ получился остатокъ въ 1474 р. 89 к., по другимъ же перерасходъ въ 476 р. 45 к. Ассигновки на одежду, обувь, бѣлье, хозяйственные вещи, мытье бѣлья и набивку тюфяковъ въ суммѣ 2416 р.—использованы лишь на-половину вслѣдствіе перевода въ отчетномъ году 36 чел. призрѣваемыхъ въ Ардатовскій уѣздъ и вывода изъ зданія богадѣльни 20 призрѣваемыхъ на частныя квартиры; перерасходъ въ 388 р. по продовольствію призрѣваемыхъ и прислуги получился вслѣдствіе вздорожанія продуктовъ.

Съ остаткомъ же въ 3725 р. 27 к. исполнена смѣта и по психіатрической лечебницѣ: стоимость содержанія одного больного въ годъ 492 р. 97 к., т.-е. менѣе, чѣмъ въ соматической больницѣ на 44 р. 78 к. Въ частности на одного больного въ лечебницѣ ежегодныхъ расходовъ приходится: по жалованью служащимъ 61,58 к. (въ больницѣ 50,93 к.); по продовольствію больныхъ—23,05 коп. (въ больницѣ 22, 66 к.); продовольствіе служащихъ 13,49 к. (въ больницѣ 10,20 к.); одежда и бѣлье больныхъ 6,99 к. въ больницѣ 3,99 к.); отопленіе 11,25 к. (въ больницѣ 16,24 к.) и т. д.

По содержанію аптеки получился перерасходъ въ 1013 р. 73 к. (около 4%) вслѣдствіе вздорожанія медикаментовъ и аптечныхъ припасовъ, а также увеличенія числа служащихъ въ виду увеличившейся работы.

Смѣта по Дѣтскому Пріюту исполнена въ 10791 р. 63 к. (23% смѣтной суммы), въ 1913 году перерасходъ былъ въ 6193 р. 42 к. (13% ассигновки); по содержанію дѣтей внѣ пріюта получился остатокъ въ 3560 р. 50 к. (8%).

Исключительность отчетнаго года особенно отразилась на вздорожаніи работъ и матеріаловъ по постройкѣ и ремонту зданій, вслѣдствіе чего по ассигновкамъ на этотъ предметъ и получился крупный перера-



сходъ въ 8510 р. 47 к., что по отношенію къ ассигнованнымъ суммамъ составитъ 12%.

Если уже и полгода нарушеннаго нормальнаго теченія жизни въ 1914 году неблагопріятно повліяло на хозяйство Благотворительныхъ Заведеній, то тѣмъ болѣе это имѣло мѣсто въ текущемъ году и должно ожидать въ будущемъ. Въ силу только этого Управа, при самомъ осторожномъ исчисленіи кредитовъ, все же вынуждена представить Собранію проекты смѣтъ по Благотворительнымъ Заведеніямъ на 1916 годъ съ довольно значительнымъ повышеніемъ таковыхъ же за текущій годъ.

Проектированныя ассигновки, сравнительно съ ассигновками текущаго года и выполненіемъ таковыхъ за отчетный годъ, представляются въ слѣдующемъ видѣ.

	Проект. на 1916 г.		Было наз- начено въ 1915 г.		Израсходо- вано въ 1914 г.		Испраши- вается болѣе на.	
	РУБ.	К.	РУБ.	К.	РУБ.	К.	РУБ.	К.
По Соматической больницѣ . . . . .	195297	30	152330	47	136155	48	42966	83
„ Аптекѣ . . . . .	34739	72	31004	05	27746	33	3735	67
„ Богадѣльнѣ . . . . .	21590	39	17183	24	15133	91	4407	15
„ Дѣтскому Приюту . . . . .	117511	53	104794	90	94992	80	12716	63
„ Психіатрической лечебницѣ . . . . .	61208	70	47041	96	44119	15	14166	74
„ Ляховской Колоніи . . . . .	272242	55	185147	34	179902	75	87095	21
„ Патронажу въ Балахнѣ . . . . .	33539	11	26026	24	22593	30	7512	87
По всѣмъ Благотвори- тельнымъ Заведеніямъ	736129	30	563528	20	520643	72	172101	10

## II. Лечение больныхъ за повышенную плату и бесплатное.

Въ отдѣльныхъ палатахъ при хирургическомъ и гинекологическомъ отдѣленіяхъ соматической больницы въ отчетномъ году пользовалось: въ первомъ 19 чел. (получено съ нихъ 720 р.) и во второмъ—7 чел.—



(240 р.), а всего 26 чел., менѣе предыдущаго года на 5 чел. (по хирургическому отдѣленію); получено менѣе на 270 р.

Безплатныхъ коекъ въ 1914 году содержалось и на нихъ находилось больныхъ:

Отдѣленія больницы.	Число коекъ.	Чьи койки.	Число больныхъ.	Проведен. ими дней.	Примѣчаніе.
По разн. отд.	25	Губернск. Земства	70*)	1812	На средства Губерн. Земства.
" "	10	Нижег. Уѣздн. Земства . . . . .	29	593	Вносятся ежегодно 1080 р.
I хирург. отд.	10	Г. и Т. Рябинныхъ . .	55	2230	Пожертв. 25000 р., ежегодный доходъ 831 р. 25 к.
" "	2	М. Ф. Ламоновой . .	12	372	Пожертв. 5000 р., ежегодный доходъ 190 р.
" "	1	М. А. Дегтярева . .	5	66	Пожертв. 2800 р., ежегодный доходъ 106 р. 40 к.
" "	1	Имени проф. Скли- фасовскаго . . . . .	—	—	Пожертв. П. Н. Михалкина 2500 р., ежегодный доходъ 83 р. 12 к.
II хирург. отд.	1	А. Н. Марковой . . .	2	12	Пожертв. 2600 р., ежегодный доходъ 98 р. 80 к.
" "	1	Имени д-ра С. П. Полтанова . . . . .	7	151	На средства Губерн. Земства.
Гонекол. отд.	1	Имени д-ра И. А. Кунцевича . . . . .	10	336	Т о ж е.
I терапев. отд.	1	Имени д-ра И. В. Араповскаго . . . . .	4	278	Т о ж е.
" "	1	Имени Н. С. Степа- нова . . . . .	—	—	Пожертв. 2000 р., ежегодный доходъ 95 р.
II терапев. отд.	2	Имени д-ра Д. А. Вѣнскаго . . . . .	2	51	На средства Губерн. Земства.
" "	1	А. П. Покровскаго	7	227	Пожертв. 2000 р., ежегодный доходъ 85 р. 50 к.
Итого .	57		203	6128	

\*) Въ томъ числѣ 25 чел. прислуги Благотворительныхъ Заведеній, проводившихъ 285 дней.



Сравнительно съ предыдущимъ годомъ число бесплатныхъ больныхъ увеличилось на 34 чел., а число проведенныхъ ими дней уменьшилось на 1379. Дѣйствительная стоимость проведенныхъ указанными больными дней (по 1 р. 47 к.)—9008 р. 16 к., по взимаемой же за лечение платѣ (по 30 к.)—1838 р. 40 к.

Какъ видно изъ приведенной таблицы, почти полностью использована койка имени И. А. Кунцевича; болѣе, чѣмъ на три четверти, койки имени И. В. Араповскаго и А. П. Покровскаго, половинное число годовыхъ дней занята была койка имени С. П. Полтанова, болѣе чѣмъ на половину использованы койки М. Ф. Ламоновой, почти на двѣ трети—койки Г. и Т. Рябининыхъ. Что касается 6 остальныхъ именныхъ коекъ, то на нихъ проведено всего 129 дней изъ общаго числа 2190 годовыхъ дней, причемъ на койкахъ имени профессора Склифасовскаго (I хир. отд.) и Н. С. Степанова (I тер. отд.) не лечилось никого. 25 коекъ Губернскаго Земства, учрежденныя въ память Императора Александра II, использованы въ одной шестой, какъ равно и 10 коекъ Нижегородскаго Уѣзднаго Земства. Изъ коекъ, содержимыхъ на частныя средства, койка М. А. Дегтярева замѣщается лицами по усмотрѣнію жертвователя, согласно его желанія и постановленія чрезвычайнаго Губернскаго Собранія отъ 12 ноября 1897 года.

20 января сего года отъ 2-го О-ва Взаимнаго кредита въ кассу Губернской Управы поступило 2000 р., согласно утвержденного Саратовскимъ Окружнымъ судомъ 16 декабря 1914 года духовнаго завѣщанія Екатерины Илларионовны Вейнштейнъ, на содержаніе койки имени покойнаго мужа завѣщательницы провизора Губернской Земской аптеки Ильи Семеновича Вейнштейнъ въ терапевтическомъ отдѣленіи доктора Виноградова.

По поводу вообще учрежденія бесплатныхъ коекъ на вносимыя частными лицами средства, Губернская Управа должна пояснить, что еще въ XXXIII очередномъ Губернскомъ Земскомъ Собраніи (засѣд. 30 января 1898 г.) покойнымъ гласнымъ В. Д. Шадринымъ былъ возбужденъ вопросъ объ опредѣленіи стоимости больничной кровати, какъ это установлено въ городскихъ благотворительныхъ Заведеніяхъ, но Собраніемъ предложеніе это было отклонено въ виду разъясненія бывшаго председателя Управы В. В. Хвощинскаго о неудобствѣ и невыгодѣ для земства назначать опредѣленную сумму.

XXXV Очередное Собраніе, въ засѣданіи 3 марта 1900 года, принявъ пожертвованіе П. Н. Михалкина въ 2500 р. на учрежденіе бесплатной кровати имени профессора Склифасовскаго, по предложенію Ревизіонной Комиссіи, постановило: въ случаѣ внесенія суммы не менѣе 2500 р., предоставить Управѣ право прининимать такое пожертвованіе съ доплатой недостающей суммы ежегоднаго расхода изъ земскихъ средствъ.



XLIV Очередное Собрание, въ засѣданіи 12 января 1909 года, по докладѣ Губернской Управы о завѣщаніи А. А. Веселовымъ 1000 р. на содержаніе двухъ кроватей въ баракѣ, устроенномъ докторомъ П. Н. Михалкинымъ, постановило: положить капиталъ въ кредитное учрежденіе до тѣхъ поръ, пока на проценты съ него станетъ возможнымъ содержать хотя бы одну койку, а впредь до увеличенія капитала содержать одну койку имени учредителя.

Такимъ образомъ Собраніемъ признано возможнымъ учрежденіе именныхъ коекъ и при пожертвованіяхъ меньшихъ суммъ, чѣмъ это установлено XXXV Очереднымъ Собраніемъ.

Представляя на рѣшеніе Собранія о пожертвованіи 2000 р. на учрежденіе въ I терапевтическомъ отдѣленіи койки бывшаго провизора Губернской Земской аптеки И. С. Вейнштейнъ, служившаго Губернскому Земству около 14 лѣтъ (съ 3 августа 1899 г. по 3 февраля 1913 г.), Управа полагаетъ, что вопросъ этотъ долженъ быть рѣшенъ въ утвердительномъ смыслѣ.

### *III. По ходатайству о возвращеніи залога поставщику молока Богину и о другихъ поставкахъ и закупкахъ.*

1 февраля текущаго года Управою было заключено годовое условіе на поставку молока для нуждъ благотворительныхъ заведеній съ прежнимъ подрядчикомъ В. С. Богинымъ по 90 к. за ведро (въ 1913 г.—80 к., въ 1914 г.—84 к.). Въ іюлѣ мѣсяцѣ Богинъ подалъ заявленіе о невозможности для него продолжать поставку по договоренной цѣнѣ, прося повысить таковую до 1 р. 30 к. Будучи поставлена этимъ заявленіемъ въ затруднительное положеніе, Контора Благотворительныхъ заведеній просила Богина продолжить поставку хотя бы одинъ мѣсяць, на что онъ и согласился, а тѣмъ временемъ вошла въ переговоры съ владѣльцемъ хутора «Ульяновка» близъ ст. Моск. Каз. жел. дор. «Оброчное» В. Б. Приклонскимъ, съ которымъ въ концѣ концовъ и было заключено условіе по цѣнѣ за время поставки съ 1 сентября сего года по 1 іюля 1916 г. по 1 р. за ведро, и съ 1 іюля по 1 сентября 1916 г. по 1 р. 20 к. Контрактъ съ Богинимъ былъ нарушенъ и внесенный имъ залогъ въ суммѣ 400 р., въ силу заключеннаго съ нимъ договора, былъ Управой удержанъ. Въ настоящее время Богинъ ходатайствуетъ предъ Земскимъ Собраніемъ о возвратѣ удержанныхъ у него денегъ, указывая, что исполняя вполне исправно подрядъ въ теченіе четырехъ лѣтъ, онъ вынужденъ былъ просить прибавки въ виду возвысившихся цѣнъ на молоко, которое онъ скупаетъ у крестьянъ. Представляя ходатайство Богина, Управа должна сказать что онъ поставлялъ молоко съ 1911 года и выполнялъ поставку исправно.

Въ связи съ этимъ Управа сообщаетъ, что въ виду поднявшихся цѣнъ, ей пришлось повысить договоренную съ поставщикомъ Шмелевымъ



цѣну на мясо съ 6 р. 40 к. до 8 р. 40 к. (за время съ 2 мая по 20 іюня) и до 7 р. 60 к.—съ 20 іюня (въ 1914 г.—5 р. 90 к., въ 1913 г.—5 р. 10 к.), иначе Шмелевъ отказывался отъ выполненія договора; другіе мясоторговцы заявили цѣны еще выше, такъ что было выгодно пойти на уступки, чѣмъ расторгать контрактъ со Шмелевымъ хотя бы и съ удержаніемъ залога (800 руб.).

На очистку нечистотъ въ зданіяхъ земства 1 апрѣля 1915 года былъ заключенъ контрактъ съ прежнимъ контрагентомъ Копыленко, но уже съ уплатою ему по 2400 руб. въ годъ вмѣсто прежнихъ 1500 р. Въ сентябрѣ мѣсяцѣ Копыленко дѣло свое передалъ городскому самоуправленію, которое приняло на себя и выполненіе его условія съ земствомъ. (Отношеніе Городской Управы отъ 25 сентября за № 13957).

Перевозка дровъ изъ земскаго запаса на Мочальномъ островѣ сдана Управой за аршинникъ по 15 р. пятерикъ и за трехъ-четвертныя по 12 р. вмѣсто 6 р. 74 к.—5 р. 74 к. прошлаго года. Мазутъ доставляется по 1 р.—1 р. 5 к. пудъ вмѣсто 55 к.—70 к. прошлаго года, нефть—по 1 р. 10 к. вмѣсто 57—70 к. Капусту покупали по 65 р. за 1000 вилокъ (въ прошломъ году—отъ 45 р. до 60 р.). Мыло вмѣсто 5 р. 40 к.—7 р. 80 к. за пудъ.

#### *IV. Постройка Пріемнаго Покоя—*

въ общемъ закончена—остается лишь устройство половъ въ ожидальнѣ, амбулаторіяхъ и пріемномъ покоѣ, что будетъ выполнено въ ближайшіе два мѣсяца, а также установка клозетовъ. Въ аптекѣ полъ будетъ покрытъ линолеумомъ, который ожидается изъ Москвы со дня на день. Въ виду того, что почти вся мебель въ настоящихъ помѣщеніяхъ аптеки, амбулаторій и пріемнаго покоя пришла въ ветхость, необходимо новое зданіе оборудовать заново. Главный расходъ потребуетъ на оборудованіе аптеки, для которой нужно сдѣлать 17 шкафовъ, буфетъ и 5 столовъ аптечныхъ; для обширной ожидальни, которую можно назвать заломъ, требуются скамьи; для амбулаторій: шкафы, столы, кресла и стулья. Мебель предполагается дѣлать простую, но по возможности однородную.

Такъ какъ въ настоящее время при неустойчивости цѣнъ на столярныя работы не представляется возможнымъ выяснитъ точную смѣтную стоимость оборудованія зданія, то Управа проситъ Собраніе открыть ей на этотъ предметъ кредитъ изъ запасной суммы до 4000 р.

Обзавестись мебелью Управа предполагаетъ исподволь черезъ передачу заказовъ на нея частями ремесленному училищу и нѣкоторымъ частнымъ столярныхъ дѣлъ мастерамъ.

#### *V. Служебный персоналъ.*

Во врачебномъ и фельдшерскомъ персоналѣ со времени прошлаго Собранія премѣнъ не произошло; въ виду призыва по мобилизаціи нѣко-



торыхъ изъ низшихъ служащихъ соматической больницы и Ляховской колоніи, часть ихъ замѣнена санитарными служителями военного вѣдомства. Въ сифилитическомъ отдѣленіи, за сокращеніемъ числа штатныхъ коекъ, уменьшилось и число палатной прислуги. Вслѣдствіе той же мобилизаціи въ виду возвышенія оплаты рабочихъ рукъ, а особенно по всякаго рода спеціальностямъ, пришлось довольно значительно увеличить содержаніе такого рода служащихъ, о чемъ изложено въ проектѣ смѣты на 1916 годъ.

Въ маѣ мѣсяцѣ вслѣдствіе болѣзни оставилъ должность послѣ 14 лѣтней службы Губернскому Земству дѣлопроизводитель Конторы Благотворительныхъ Заведеній А. В. Егоровъ. Согласно правилъ дѣйствующаго пенсіоннаго устава, онъ получилъ право на пенсію всего въ размѣрѣ 100 р. въ годъ.

Вмѣсто г. Егорова временно исполняющимъ обязанности дѣлопроизводителя съ 9 іюля опредѣленъ А. Е. Заринскій.

Какъ извѣстно, контингентъ низшей больничной прислуги крайне неустойчивъ, причиною чего несомнѣнно служатъ нелегкія условія самой службы при сравнительно небольшомъ вознагражденіи. Поэтому тѣмъ болѣе заслуживаютъ быть отмѣченными случаи продолжительной службы лицъ низшаго персонала больницы. Такими являются занимающая должность швейцара Александра Шумилова, находящаяся на службѣ Губернскаго Земства 26 лѣтъ, и палатная сидѣлка Евфросинья Мухина, служащая также около 26 лѣтъ. Выдавъ этимъ лицамъ изъ имѣющагося въ распоряженіи Губернской Управы кредита награды по 25 р., Управа доводитъ о семъ до свѣдѣнія Губернскаго Собранія.

Фельдшерица-акушерка при Колоніи душевно больныхъ въ Ляховѣ Е. Е. Заводникова обращается къ Земскому Собранію съ ходатайствомъ о зачетѣ ей на выслугу прогрессивныхъ прибавокъ службы ея въ Нижегородскомъ Уѣздномъ Земствѣ и о назначеніи прибавокъ, если возможно, съ начала ея службы въ Ляховѣ. Заводникова поступила на службу въ Губернское Земство въ Ляховѣ съ 1 августа 1911 года, прослуживъ до этого времени 9½ лѣтъ въ Нижегородскомъ Уѣздномъ Земствѣ, гдѣ уже и получила первую прогрессивную прибавку (60 р. въ годъ). Всей службы г. Заводниковой въ томъ и другомъ Земствахъ (съ перерывомъ службы въ Ляховѣ въ 4 мѣсяца въ 1914 году) по 1 ноября с. г. исполнилось 13 л. 4 мѣс.—Установленныя прогрессивныя прибавки фельдшерскому персоналу впервые введены по смѣтѣ 1911 года, причемъ первая прибавка (въ 60 р.) считалась за всю предыдущую службу. На этомъ основаніи въ 1912 году сдѣлана прибавка фельдшеру сифилитическаго отдѣленія П. П. Го-



лубинскому, поступившему въ больницу 1 февраля 1911 года изъ Лукояновскаго уѣзднаго земства, гдѣ онъ былъ на службѣ 25 лѣтъ.\*)

Въ виду перерыва службы г-жи Заводниковой въ 1914 году (съ 17 января въ теченіе 4 мѣсяцевъ), по мнѣнію Управы, въ случаѣ зачета ей службы въ Уѣздномъ Земствѣ, справедливымъ было-бы назначить ей первую прибавку съ іюня 1914 года, внеся въ смѣту на этотъ предметъ 155 р. (95 р. за прежнее до 1916 года время и 60 р. на этотъ годъ).

#### VI. Земская Богадѣльня.

Въ среднемъ въ Богадѣльнѣ за 1914 годъ призрѣвалось 108 чел., проводшихъ 35637 дней. Стоимость содержанія одного призрѣваемаго въ теченіе года 140 р. 13 к., въ сутки—42,46 к., дороже противъ предыдущаго года на 9,16 к.

Къ 1 января 1914 года призрѣваемыхъ было 124 чел. (53 м., 71 ж.), поступило въ теченіе года 14 чел. (8 м., 6 ж.), переведенъ въ Ляхово 1 м., уволились по собственному желанію 2 м., умерло 11 м. и 14 ж., къ 1 января 1915 года состояло 102 чел. (39 м., 63 ж.). Изъ нихъ на койкахъ имени А. И. Галкиной 1 чел., имени ген.-м. П. Б. Григорьева 19 ч., на койкахъ мѣщанина А. А. Горбунова—2 ч., купца П. В. Вяхирева 2 ч., на койкахъ Губернскаго Земства 59 чел. Кромѣ того сверхъ штата содержалось 5 бродягъ и 3 административно-водворенныхъ. Въ теченіе 8 мѣсяцевъ текущаго года вновь прибыло на койки Губернскаго Земства 5 чел. (2 м. и 3 ж.) и 1 административно-водворенный, умерло 15 чел. (10 м. и 5 ж.) остается къ 1 сентября с. г. 93 чел. (37 м. и 56 ж.). Къ этому числу изъ коекъ имени Галкиной имѣлось 4 свободныхъ мужскихъ мѣста, на койкахъ ген.-м. Григорьева 13 мужскихъ мѣстъ, имени Горбунова—1 мужское мѣсто и на койкахъ Губернскаго Земства 9 мужскихъ и 15 женскихъ мѣстъ. Такимъ образомъ изъ положеннаго по штату къ 1 сентября оставалось въ Богадѣльнѣ 33 вакансіи (18 муж. и 15 женскихъ), но такъ какъ главное зданіе Богадѣльни занято лазаретомъ, то пріемъ вновь призрѣваемыхъ затруднителенъ. Въ Ардатовѣ, куда выведена часть призрѣваемыхъ, возможно помѣщеніе 11 чел.

На капиталъ, пожертвованный на койки имени А. И. Галкиной въ суммѣ 22000р., получается дохода 1320 р., по капиталу А. А. Горбунова въ 5500 р.—182 р. 87 к., по капиталу П. В. Вяхирева въ 1000 р.—38 р.

Въ заключеніе Губернская Управа имѣетъ честь предложить на рѣшеніе Собранія слѣдующіе, вытекающіе изъ настоящаго доклада, вопросы:

\*) Г. Голубинскому слѣдовало назначить прибавку съ 1 февраля 1911 г., по недосмотру же назначено съ 1 января 1912 г., почему въ смѣту 1916 г. слѣдуетъ внести ему 55 р.



1) Утверждаются-ли Собраниемъ представляемые отчеты по благотворительнымъ заведеніямъ за 1914 годъ? ;бакрер

Принимается-ли Собраниемъ пожертвованіе Е. И. Вейнштейнъ въ 2000 р. на учрежденіе въ 1-мъ терапевтическомъ отдѣленіи койки имени бывшаго провизора губернской земской аптеки И. С. Вейнштейнъ?

3) Какъ угодно Собранію отнестись къ ходатайству бывшаго поставщика молока Богина о возвратѣ удержаннаго у него Губернской Управой открыть на это управѣ редить изъ запасной суммы въ 4000 р.?

4) Угодно-ли Собранію принять предложеніе Управы объ оборудованіи заново обстановкой вновь выстроеннаго зданія пріемнаго покоя и открыть на это управѣ кредитъ изъ запасной суммы въ 4000 р.

5) Утвердить приведенную Управой выдачу низшимъ служащимъ больницы Шумиловой и Мухиной по 25 р. въ виду долготѣйшей ихъ службы земству.

6) Угодно-ли Собранію удовлетворить ходатайство фельдшерицы-акушерки Е. Е. Заводниковой въ колоніи Ляхово о зачетѣ ея службы въ Нижегородскомъ уѣздномъ земствѣ на выслугу прогрессивныхъ прибавокъ и съ какого именно времени назначить таковую, внеся потребную сумму въ смѣту, а также внести въ смѣту 55 р. фельдшеру Голубинскому во вторую прибавку съ 1 февраля 1916 г.



## ОТЧЕТЫ

по исполнению сметы на расходы по содержанию благотворительных заведений

Нижегородского Губернского Земства

за 1914 годъ.



# I. По соматической больницѣ.

Статьи расходовъ.	Ассигно- вано.	Исрасходо- вано.	Исрасходовано противъ смѣты.		Стоимость содерж. од- ного больн. въ сутки.
			Больше.	Меньше.	
					110,901
Жалованье служащихъ.					
а) Врачей . . . . .	23561 66	23379 82	—	181 84	21,08
б) Фельдшеровъ, фельдшерницъ и масса- жистки . . . . .	4980 —	4599 —	—	381 —	4,15
в) Санитарнаго персонала и дезинфекто- ра . . . . .	8929 20	8572 65	—	356 55	7,73
г) Палатнаго персонала и служителей лаборатори . . . . .	5091 20	4758 29	—	332 91	4,29
д) Хозяйственно-административнаго пер- сонала . . . . .	15482 90	15172 15	—	310 75	13,68
	58044 96	56481 91	—	1563 05	50,93
Продовольствіе больныхъ . . . . .	28105 —	25124 80	—	2980 20	22,66
„ служащихъ и прислуги . . . . .	11420 57	11312 40	—	108 17	10,20
Одежда, бѣлье, обувь и постельное бѣлье боль- ныхъ . . . . .	4397 50	4419 09	21 59	—	3,99
Одежда, бѣлье и обувь прислуги . . . . .	628 77	882 82	254 05	—	0,80
Мытье бѣлья . . . . .	710 —	587 95	—	122 05	0,53
Набивка матрацевъ и подушекъ . . . . .	440 —	750 64	310 64	—	0,68
Отопление:					
а) дровяное . . . . .	8956 80	9168 51	211 71	—	16,24
б) нефтяное . . . . .	18005 25	8837 62	—	9167 63	
Освѣщеніе:					
а) керосинъ, свѣчи и спички . . . . .	273 20	317 48	44 28	—	2,06
б) электрическое . . . . .	2054 40	1967 62	—	86 78	



Статьи расходовъ.	Ассигно- вано.	Израсходо- вано.	Израсходовано противъ смѣты.		Стоимость содерж. од- ного болѣ- н. въ сутки.
			Болѣе.	Меньше.	
					110.901
Уплата городу за пользованіе водой . . . . .	3221 87	3126 22	—	—	95 65 2,82
Страхование зданій . . . . .	1283 62	1217 07	—	—	66 55 1,10
Содержаніе лошадей и обоза . . . . .	729 47	750 58	21 11	—	— 0,68
Очистка выгребныхъ и помойныхъ ямъ . . . . .	1049 50	1148 50	99 —	—	— 1,03
Содержаніе чистоты и мелочные расходы . . . . .	745 50	783 43	37 93	—	— 0,70
Хозяйственные вещи, обновленіе мебели и ре- монтъ хозяйственныхъ вещей . . . . .	1128 —	1633 74	505 74	—	— 1,47
Канцелярскіе расходы . . . . .	750 —	932 20	182 20	—	— 0,84
Типографскія работы: печатаніе смѣтъ, докла- довъ и отчетовъ собранію . . . . .	500 —	384 52	—	—	115 48 0,35
Печатаніе объявленій въ газетахъ . . . . .	90 —	52 97	—	—	37 03 0,05
Медицинская бібліотека . . . . .	350 —	341 46	—	—	8 54 0,30
Библіотека для чтенія больныхъ . . . . .	200 —	205 20	5 20	—	— 0,19
Научныя командировки врачей . . . . .	400 —	200 —	—	—	200 — 0,18
Поѣздки врачей на спеціальныя сѣзды . . . . .	200 —	100 —	—	—	100 — 0,09
Содержаніе патолого-анатомической лабораторіи и секціонной . . . . .	500 —	545 36	45 36	—	— 0,49
Исслѣдованія на реакцію Вассермана . . . . .	300 —	128 80	—	—	171 20 0,12
Хирургическіе инструменты . . . . .	1500 —	1298 84	—	—	201 16 1,17
Содержаніе Рентгеновскаго кабинета . . . . .	300 —	436 96	136 96	—	— 0,39
Погребеніе умершихъ . . . . .	520 20	716 60	196 40	—	— 0,65
Разѣзды смотрителя по дѣламъ службы . . . . .	124 —	124 —	—	—	— 0,11
Вставка рамъ и стеколъ . . . . .	120 —	101 17	—	—	18 83 0,09
Содержаніе слесарной мастерской . . . . .	286 70	371 87	85 17	—	— 0,34
Уплата городу за пользованіе телефонами . . . . .	300 —	360 45	60 45	—	— 0,33



Статьи расходовъ.	Ассигно- вано.	Израсходо- вано.	Израсходовано противъ смѣты.		Стоимость содерж. од- ного больн. въ сутки.
			Болье.	Менье.	
					119,901
Отправка выписныхъ больныхъ немущихъ на родину . . . . .	150 —	61 90	—	88 10	0,05
Уплата за леченіе служащихъ въ городской Барачной больницѣ . . . . .	40 —	— —	—	40 —	—
Уплата городу за сточныя трубы . . . . .	875 —	875 —	—	—	0,78
Расходы по пропискѣ больныхъ въ городскомъ Адресномъ столѣ . . . . .	398 —	407 80	9 80	—	0,36
<hr/>					
Итого Руб. . . . .	149098 31	136155 48	2227 59	15170 42	122,77
			—	12942 83	
За добавленіемъ части общихъ расходовъ по содержанію аптеки за 1914 годъ изъ суммы Руб. 27746—33 к. по количеству рецептовъ для больницы и лечебницы.					
На больницу . . . . .	26251 34	27240 99	989 65	—	24,56
<hr/>					
Всего Руб. . . . .	175349 65	163396 47	3217 24	15170 42	147,33
			—	11953 18	

Стоимость содержанія одного больного въ годъ Руб. 537—75 к.



## II. По психіатрической лечебницѣ.

Статьи расходовъ.	Ассигно- вано.	Израсходо- вано.	Израсходовано противъ смѣты.		Суточная стоимость содерж. од- ного больн.
			Волѣе.	Менѣе.	
					33,041
Жалованье служащихъ.					
а) Врачей . . . . .	7850 —	7686 84	—	163 16	23,27
б) Старшихъ надзирателей и надзиратель- ницъ . . . . .	1560 —	1560 —	—	—	4,72
в) Младшихъ надзирателей и надзира- тельницъ . . . . .	2486 40	2511 40	25 —	—	7,60
г) Палатнаго персонала . . . . .	3561 60	3652 17	90 57	—	11,05
д) Хозяйств.-административнаго персонала	4949 42	4937 33	—	12 09	14,94
	20407 42	20347 74	115 57	175 25	61,58
			—	59 68	
Продовольствіе душевно-больныхъ . . . . .	8030 —	7614 59	—	415 41	23,05
„ служащихъ и прислуги . . . . .	4039 24	4458 71	419 47	—	13,49
Одежда, бѣлье, обувь и постельное бѣлье ду- шевно-больныхъ . . . . .	2500 —	2308 97	—	191 03	6,99
Одежда, бѣлье и обувь прислуги . . . . .	588 82	345 29	—	243 53	1,05
Отопление . . . . .	6121 57	3716 55	—	2405 02	11,25
Освѣщеніе . . . . .	956 52	1269 38	312 86	—	3,84
Спеціальныя нужды душевно-больныхъ . . . . .	350 —	299 32	—	50 68	0,90
Медицинская библіотека . . . . .	250 —	230 11	—	19 89	0,70
Научныя командировки врачей . . . . .	200 —	—	—	200 —	—
Поездки врачей на спеціальныя сѣзды . . . . .	100 —	—	—	100 —	—
Врачебные инструменты . . . . .	300 —	43 97	—	256 03	0,13
Погребеніе умершихъ . . . . .	69 —	38 11	—	30 89	0,12
Уплата за пользованіе телефонами . . . . .	170 —	206 65	36 65	—	0,62
Отправка выпиленныхъ больныхъ неимущихъ на родину . . . . .	500 —	293 37	—	206 63	0,89
Леченіе служащихъ въ Городской Барачной больницѣ . . . . .	25 —	—	—	25 —	—
Содержаніе чистоты и мелочные расходы . . . . .	232 50	315 57	83 07	—	0,95
Мытье бѣлья . . . . .	177 60	154 71	—	22 89	0,47



Статьи расходовъ.	Ассигно- вано.	Израсхо- вано.	Израсходовано противъ смѣты.		Суточная стоимость содерж. од- ного больн.
			Больше.	Меньше.	
					33.041
Набивка матрацевъ и подушекъ . . . . .	155 —	167 15	12 15	— —	0,51
Уплата городу за воду . . . . .	909 93	362 69	— —	547 24	1,10
Страхование зданій лечебницы . . . . .	361 90	343 20	— —	18 70	1,04
Очистка выгребныхъ и помойныхъ ямъ . . . . .	265 —	295 —	30 —	— —	0,89
Хозяйственные вещи и обновленіе мебели . . . . .	282 —	368 19	86 19	— —	1,11
Канцелярскіе расходы . . . . .	240 —	243 67	3 67	— —	0,74
Типографскіе расходы: печатаніе смѣтъ, докла- довъ и отчетовъ собранію . . . . .	160 —	154 42	— —	5 58	0,47
Печатаніе объявленій въ газетахъ . . . . .	30 —	66 42	36 42	— —	0,20
Разѣзды смотрителя по дѣламъ службы . . . . .	40 —	40 —	— —	— —	0,12
Вставка рамъ и стекло . . . . .	40 —	22 28	— —	17 72	0,07
Содержаніе слесарной мастерской . . . . .	80 —	112 34	32 34	— —	0,34
Уплата городу за сточную трубу . . . . .	175 —	175 —	— —	— —	0,53
Расходы по пропискѣ больныхъ въ Городекомъ Адресномъ столѣ . . . . .	112 —	125 75	13 75	— —	0,38
Итого Руб. . . . .	47868 50	44119 15	1182 14	4931 49	133,53
			— —	3749 35	
За добавленіемъ части общихъ расходовъ по содержанію аптеки за 1914 годъ изъ суммы Р. 27746--33 к по количеству рецептовъ для больницы и лечебницы:					
На лечебницу . . . . .	481 26	505 34	24 08	— —	1,53
Всего Руб. . . . .	48349 76	44624 49	1206 22	4931 49	135,06
			— —	3725 27	

Стоимость содержанія одного больного въ годъ Руб. 492—97 к.



## III. По аптеке. VI

Статьи расходовъ.	Ассигно- вано.		Израсходо- вано.		Израсходовано противъ смѣты.			
					Болѣе.		Менѣе.	
Жалованье служащихъ . . . . .	7882	60	8366	03	483	43	—	—
Покупка медикаментовъ . . . . .	10000	—	10423	48	423	48	—	—
Покупка припасовъ . . . . .	1700	—	2040	84	340	84	—	—
Покупка перевязочныхъ матеріаловъ . . . . .	5000	—	4655	73	—	—	344	27
Покупка аптечныхъ инструментовъ и вещей по уходу за больными . . . . .	1500	—	1696	37	196	37	—	—
Типографскія работы: печатаніе книгъ, бла- нокъ, сигнатуръ, ярлыковъ и проч. . . . .	600	—	490	08	—	—	109	92
Содержаніе чистоты и мелочные расходы . . . . .	50	—	73	80	23	80	—	—
Итого Руб. . . . .					1467	92	454	19
					1013	73	—	—



# IV. По Ляховской колоніи.

Статьи расхода.	Ассигно- вано.		Израсхо- вано.		Израсходовано противъ смѣты.				Средняя стоимость одного больного.
					Больше.		Менше.		
									213446.
Жалованье служащимъ . . . . .	38340	76	40540	46	2199	70	—	—	18,99
Продовольствіе дуп. больныхъ . .	41391	—	49911	39	8520	39	—	—	23,38
Продовольствіе служ. и прислуги .	13138	17	15500	11	2361	94	—	—	7,26
Одежда, бѣлье и обувь душевно- больныхъ . . . . .	10800	—	11030	08	230	08	—	—	5,17
Одежда прислуги . . . . .	1575	—	1409	81	—	—	165	19	0,66
Мытье бѣлья, набивка тюфяковъ и проч. . . . .	2130	20	2400	23	270	03	—	—	1,12
На спеціальныя нужды д. больныхъ	1100	—	1203	71	103	71	—	—	0,56
Освѣщеніе и отопленіе . . . . .	48012	20	40720	47	—	—	7291	73	19,08
Содержаніе лошадей и обоза . . .	3925	20	4075	70	150	50	—	—	1,91
Противопожарныя инструменты . .	475	—	666	53	191	53	—	—	0,31
Содержаніе машин. отдѣленія . . .	1750	—	1468	42	—	—	281	58	0,69
Содержаніе чистоты и проч. мелоч. расходы . . . . .	905	—	1167	41	262	41	—	—	0,55
Вставка рамъ и стеколъ . . . . .	300	—	147	—	—	—	153	—	0,07
Кухня-полуда котловъ и пополненіе инвентаря . . . . .	350	—	523	25	173	25	—	—	0,25
Содержаніе телефоновъ . . . . .	430	—	340	83	—	—	89	17	0,16
Хозяйственныя вещи . . . . .	1800	—	1810	85	10	85	—	—	0,84
На канцелярскіе расходы . . . . .	464	50	1100	23	635	73	—	—	0,52
Провозъ д. больныхъ и служащихъ	306	—	960	45	654	45	—	—	0,45



Статьи расхода.	Ассигновано.		Исрасходовано.		Исрасходовано противъ сметы.				Средняя стоимость одного больного.
					Больше.		Менше.		
									213446.
Страхование зданий . . . . .	1689	20	1694	69	5	49	—	—	0,79
Содержаніе садовъ и цвѣтниковъ при отдѣленіяхъ . . . . .	150	—	150	48	—	48	—	—	0,07
Минеральное удобреніе огорода, травосѣяніе . . . . .	620	—	556	59	—	—	63	41	0,26
Погребеніе умершихъ . . . . .	556	25	417	65	—	—	138	60	0,20
Водопроводъ въ Шербинкахъ . . .	300	—	—	—	—	—	300	—	—
Аптека-медикаменты, посуда-склянки, банки и проч. перевязочные материалы и предметы по уходу . . . . .	2000	—	2106	41	106	41	—	—	0,99
Итого . . . . .	172508	48	179902	75	15876	95	8482	68	84,28 а въ годъ 307 р. 62,20
Ремонтъ зданій колоніи . . . . .	12080	—	17418	44	5338	44	—	—	8,16
Устройство водопровода и канализации въ глинобиткѣ . . . . .	289	—	51	50	—	—	237	50	0,02
Устройство поглощающаго колодца для продувныхъ водъ изъ котла . . . . .	370	—	346	45	—	—	23	55	0,16
Устройство мѣдныхъ крышекъ на котлахъ въ кухнѣ . . . . .	228	37	234	66	6	29	—	—	0,11
Ремонтъ котла въ главной кочегаркѣ . . . . .	1771	—	1766	45	—	—	4	55	0,83
Устройство водоочистителя . . . . .	2150	—	7	89	—	—	2142	11	0,01
Устройство электрофикации водоснабженія колоніи . . . . .	2783	10	552	48	—	—	2230	62	0,26
Итого . . . . .	19671	47	20377	87	5344	73	4638	33	9,55 а въ годъ 34 р. 85,75
ВСЕГО . . . . .	192179	95	200280	62	21221	68	13121	01	93,83 а въ годъ 342 р. 47,95
					8100 р. 67 к.				



# У. По патронажу въ г. Балахнѣ.

Статьи расхода.	Ассигно- вано.		Израсхо- вано.		Израсходовано противъ смѣты.				Суточная стоимость одного больного. 39340.
					Болѣе.		Менѣе.		
Жалованье служащимъ . . . . .	6287	74	6100	67	—	—	187	07	15,51
Продовольствіе служащихъ . . . . .	806	57	806	57	—	—	—	—	2,05
Аренда земли, содержаніе телефона . . . . .	465	32	287	10	—	—	178	22	0,73
Чистка помойныхъ ямъ . . . . .	84	—	85	—	1	—	—	—	0,22
Отопленіе . . . . .	1050	—	1099	16	49	16	—	—	2,79
Освѣщеніе . . . . .	200	—	231	98	31	98	—	—	0,59
Стирка бѣлья . . . . .	175	—	129	86	—	—	45	14	0,33
Содержаніе лошадей . . . . .	895	85	558	04	—	—	337	81	1,42
Меблировка . . . . .	75	—	73	—	—	—	2	—	0,19
Содержаніе больныхъ въ семьяхъ . . . . .	11520	—	10183	83	—	—	1336	17	25,87
Покупка мыла . . . . .	97	20	97	20	—	—	—	—	0,25
Ремонтъ одежды . . . . .	1800	—	1028	75	—	—	771	25	2,62
Прѣздъ служащихъ и больныхъ . . . . .	502	—	274	74	—	—	227	26	0,70
Книги медицинскія . . . . .	100	—	100	35	—	35	—	—	0,26
Табакъ и развлеченія . . . . .	300	—	142	58	—	—	157	42	0,36
Канцелярскіе расходы . . . . .	162	—	54	34	—	—	107	66	0,14
Печатаніе отчетовъ . . . . .	109	50	71	18	—	—	38	32	0,18
Лекарства . . . . .	200	—	149	81	—	—	50	19	0,38
Медицинскія вещи . . . . .	50	—	29	42	—	—	20	58	0,07
Мелочные расходы . . . . .	300	—	288	58	—	—	11	42	0,73
Итого . . . . .	25180	18	21792	16	82	49	3470	51	55,39 к., а въ годъ 202 р. 17,35 к.
Мелкій ремонтъ домовъ . . . . .	600	—	801	14	201	14	—	—	2,04 к., а въ годъ 7 руб. 44,60 к.
Всего . . . . .	25780	18	22593	30	283	63	3470	51	57,43к., а въ годъ 209 р. 61,95 к.
					—	—	3186	88	



# VI. По Дѣтскому Пріюту.

Статьи расходовъ.	Ассигно- вано.		Израсходо- вано.		Израсходовано противъ смѣты.			
					Болѣе.		Менѣе.	
Жалованье служащихъ . . . . .	16168	44	19867	67	3699	23	—	—
Продовольствіе служащихъ . . . . .	10914	95	14212	34	3297	39	—	—
Питаніе дѣтей . . . . .	1100	—	2876	12	1776	12	—	—
Одежда, бѣлье и обувь прислуги . . . . .	2005	35	1270	09	—	—	735	26
Одежда и бѣлье дѣтей . . . . .	1800	—	2207	17	407	17	—	—
Содержаніе чистоты . . . . .	300	—	319	—	19	—	—	—
Мытье бѣлья . . . . .	495	—	760	33	265	33	—	—
Хозяйственные вещи и ремонтъ инвентаря . . . . .	800	—	827	30	27	30	—	—
Медицинская библіотека и лабораторія . . . . .	100	—	133	87	33	87	—	—
Крещеніе и погребеніе младенцевъ . . . . .	600	—	440	27	—	—	159	73
Отопленіе . . . . .	5000	—	5176	10	176	10	—	—
Освѣщеніе . . . . .	759	43	1916	82	1157	39	—	—
Медикаменты и вещи по уходу за дѣтьми . . . . .	2500	—	3125	43	625	43	—	—
Уплата за пользованіе телефономъ . . . . .	100	—	99	30	—	—	—	70
Покупка и содержаніе коровъ . . . . .	1400	—	1407	80	7	80	—	—
Канцелярскіе, типографскіе и почтовые расходы и печатаніе объявленій . . . . .	300	—	497	82	197	82	—	—
Набивка матрацевъ и подушекъ и покупка войлока . . . . .	300	—	101	18	—	—	198	82
Уплата городу за воду . . . . .	700	—	866	67	166	67	—	—
Уплата городу за сточную трубу . . . . .	350	—	350	—	—	—	—	—
Страхуваніе здавій . . . . .	82	—	106	01	24	01	—	—
Разъѣзды смотрителя по дѣламъ службы . . . . .	20	—	20	—	—	—	—	—
Вставка рамъ и стекло . . . . .	12	—	2	51	—	—	9	49
Очистка выгребныхъ и помойныхъ ямъ . . . . .	132	50	147	50	15	—	—	—
Итого Р. . . . .	45939	67	56731	30	11895	63	1104	—
					10791	63	—	—



## VII. По внѣпріютскому воспитанію дѣтей.

Статьи расходовъ.	Ассигно- вано.	Ирасходо- вано.	Ирасходовано противъ смѣты.	
			Болѣе.	Меньше.
Разъѣздные служащіе по уѣздамъ . . . . .	2600 —	1911 76	— —	688 24
Приобрѣтеніе инвентаря для подростковъ . . .	500 —	83 46	— —	416 54
Одежда, бѣлье и обувь подростковъ . . . . .	420 —	871 03	451 03	— —
Содержаніе 776 подкинутыхъ дѣтей въ уѣздахъ	37248 —	34524 43	— —	2723 57
Плата въ учебныя заведенія за ученіе под- ростковъ . . . . .	814 —	630 82	— —	183 18
Плата Макарьевской Уѣздной Земской Управѣ	240 —	240 —	— —	— —
Итого Р. . . . .	41822 —	38261 50	451 03	4011 53
				3560 50



## УШ. По Бога дѣльнѣ.

Статьи расхода.	Ассигно- вано.		Израсходо- вано.		Израсходовано противъ смѣты.			
					Болѣе.		Менѣе.	
Жалованье служащихъ . . . . .	3731	20	3721	96	—	—	9	24
Продовольствіе призрѣваемыхъ и служащихъ . .	6273	58	6662	54	388	96	—	—
Одежда, бѣлье, обувь и постельное бѣлье приizr.	1814	99	952	37	—	—	862	62
Мытье бѣлья, набивка тюфяковъ и проч. . . . .	201	—	89	29	—	—	111	71
Хозяйственные вещи и обстановка . . . . .	400	—	125	62	—	—	274	38
Отопленіе . . . . .	2294	10	2282	99	—	—	11	11
Освѣщеніе . . . . .	500	—	403	41	—	—	96	59
Страхуваніе зданій . . . . .	147	48	147	48	—	—	—	—
Содержаніе чистоты и мелочн. расходы . . . . .	100	—	65	33	—	—	34	67
Погребеніе умершихъ . . . . .	20	—	25	49	5	49	—	—
Лечебные припасы и медикаменты . . . . .	300	—	243	12	—	—	56	88
Канцелярскіе расходы . . . . .	48	—	38	66	—	—	9	34
Типографскіе расходы: печатаніе смѣты, отчета и докладовъ собранію . . . . .	32	—	27	76	—	—	4	24
Печатаніе объявленій въ газетахъ . . . . .	6	—	2	17	—	—	3	83
Разѣзды смотрителя по дѣламъ службы . . . .	8	—	8	—	—	—	—	—
Вставка рамъ и стеколъ . . . . .	4	—	3	72	—	—	—	28
Уплата городу за сточную трубу . . . . .	175	—	175	—	—	—	—	—
Очистка выгребныхъ и помойныхъ ямъ . . . . .	53	—	59	—	6	—	—	—
Уплата городу за пользованіе водой . . . . .	24	—	100	—	76	—	—	—
Итого Р. . . . .	16132	35	15133	91	476	45	1474	89
					—	—	998	44



# IX. По постройкѣ и ремонту зданій Благотворительныхъ заведеній.

Наименованіе зданій.	По строительн. части.		По технической части.		Итого.	
I. Ремонтъ и постройка зданій изъ суммы об- щаго ассигнованія на 1914 годъ:						
Ремонтъ Главнаго корпуса больницы . . . . .	3002	56	1677	94	4680	50
„ Административнаго корпуса больницы . . . . .	796	35	157	33	953	68
„ корпуса имени Рябиной „ . . . . .	1123	91	79	88	1203	79
„ барака № 1-й больницы . . . . .	88	88	77	33	166	21
„ барака № 2-й „ . . . . .	97	17	64	65	161	82
„ Главной кочегарки больницы . . . . .	7	—	286	56	293	56
„ Механической прачечной „ . . . . .	221	77	588	60	810	37
„ корпуса бывшей женской „ . . . . .	299	59	70	03	369	62
„ лѣтняго барака (выставочнаго) при бог.	713	65	102	46	816	11
„ „ I-го хирург. отдѣл „ . . . . .	58	07	24	84	82	91
„ корпуса богадѣльни . . . . .	1172	93	665	92	1838	85
„ бани „ . . . . .	61	25	—	—	61	25
„ бани Дѣтскаго приюта . . . . .	78	72	—	—	78	72
„ заборовъ, воротъ и тумбъ . . . . .	45	23	—	—	45	23
„ мостовыхъ и тротуаровъ . . . . .	139	93	—	—	139	93
„ канализацій и водопровода . . . . .	—	—	76	20	76	20
„ общій мелочной по всѣмъ зданіямъ . .	1790	99	1152	56	2943	55
Содержаніе артели маляровъ по ремонту зданій (жалованье, аренда квартира и матеріал. краски, олифа, кисти и проч.) . . . . .	4303	01	—	—	4303	01
Постройка сарая при лечебницѣ для лошадей .	16	70	3	83	20	53
Руб. . . . .	14017	71	5028	13	19045	84
Ассигновано по смѣтѣ .	—	—	—	—	13500	—
Перерасходъ Р. .	—	—	—	—	5545	84



Наименованіе зданій.	Ассигно- вано.		Израсхо- довано.		Израсходовано прот. смѣты.			
					Болѣе.		Менѣе.	
II. Ремонтъ и постройка зданій изъ суммъ спе- ціальныхъ ассигнованій на 1914 г.								
Постройка зданія амбулаторіи б-цы . . . . .	25000	—	25000	—	—	—	—	—
Постройка церковной сторожки „ . . . . .	750	—	2127	48	1377	48	—	—
Постройка навѣса деревян. и переустройство коровника при Дѣтскомъ пріютѣ . . . . .	200	—	241	31	41	31	—	—
Капитальный ремонтъ помѣщеній психіатриче- ской лечебницы . . . . .	25000	—	25000	—	—	—	—	—
Руб. . . . .	50950	—	52368	79	1418	79	—	—
III. Невыполнено ремонта зданій по смѣтѣ:								
Устройство кухни при психіатрической лечебни- цѣ и дѣтскомъ пріютѣ . . . . .	4000	—	—	—	—	—	4900	—
Всего Руб. . . . .	68450	—	71414	63	2964	63	—	—
Примѣчаніе. Перерасходъ по постройкѣ и ремон- ту зданій образовался вслѣдствіе вздорожанія работъ и матеріаловъ въ связи съ обстоятельствами во- еннаго времени.								







## 51-му очередному Нижегородскому Губернскому Земскому Собранию.

Губернской Земской Управы.

### ДОКЛАДЪ

*по дѣтскому приюту Губернскаго Земства.*

Дѣтскій приютъ Губернскаго Земства, построенный на 89 штатныхъ кроватокъ, съ перваго года своего существованія начинаетъ переполняться, при чемъ среднее суточное количество дѣтей нарастаетъ по годамъ съ 145 дѣтей въ 1912 г. до 194 въ 1915 г. (1912 г.—145,5; 1913 г.—175,5; 1914 г.—183,3; въ 1915 г. по 1 октября—194,2).

Имѣя ежегодное количество призрѣваемыхъ дѣтей, выражающееся въ опредѣленныхъ подвергающихся незначительному колебанію цифрахъ отъ 755 до 788 дѣтей и средній возрастъ выданнаго ребенка въ деревню, уменьшающійся ежегодно отъ 5 мѣсяцевъ въ 1912 г. до 4 мѣсяцевъ въ 1915 г., т. е. болѣе быстрый обмѣнъ дѣтей въ каждой занятой кроваткѣ, приютъ продолжаетъ переполняться, благодаря большей выживаемости дѣтей (смертность въ 1914 г.—31% противъ 45,62% 1913 г.).

Но безпредѣльное дальнѣйшее увеличеніе количества дѣтей безнаказанно, какъ для здоровья, такъ и для жизни призрѣваемыхъ, пройти не можетъ.

Такой моментъ наступилъ въ приютѣ въ іюлѣ мѣсяцѣ 1915 г., когда количество дѣтей возросло до 228 вмѣсто 89-ти. Поступленіе подкидышей опредѣлилось около 3-хъ въ среднемъ, при 9-ти максимумѣ въ сутки.

Эвакуація же въ деревню въ лѣтніе мѣсяцы, какъ показали опыты предыдущихъ лѣтъ, была бы равносильна смертному приговору надъ выданными.

Кромѣ того, понижая возрастъ выдаваемыхъ, мы перешагнули бы тотъ минимальный возрастъ,—когда ребенокъ можетъ считаться безвреднымъ въ смыслѣ заноса сифилиса въ семью воспитателей.



Такимъ образомъ приюту грозило все возрастающее переполненіе при невозможности ускоренія выдачи. Въ то же время подобное небывалое количество дѣтей въ приютѣ сказалось и на здоровьѣ призрѣваемыхъ.

Дефекты въ уходѣ, благодаря почти тройному комплекту дѣтей на опредѣленный ухаживающій персоналъ, инфекции, легче передаваемые при скученности, увеличеніе шансовъ къ полученію этихъ инфекцій, за невозможностью при недостаткѣ мѣста выдерживать въ карантинѣ вновь поступающихъ, привело, наконецъ, приютъ въ іюль мѣсяцѣ къ печальному, но неизбѣжному слѣдствію. Изъ 57-ми поступившихъ въ іюль умерло 37 дѣтей, тогда какъ въ предыдущемъ также лѣтнемъ мѣсяцѣ іюнѣ изъ 67 поступившихъ умершихъ было всего 4 ребенка.

Угроза здоровью и даже жизни дѣтей какъ вновь принятыхъ, такъ и находящихся уже на воспитаніи въ приютѣ, побудило управу провести въ жизнь указаніе 49-го очереднаго собранія о сокращеніи фактическаго штата дѣтей до 120.

Опытъ, какъ заграничныхъ, такъ и русскихъ приютовъ, показали, что при воспитаніи ребенка въ закрытомъ учрежденіи приходится сталкиваться съ трудностями, которыхъ не встрѣчается при семейномъ воспитаніи въ неизмѣримо худшихъ условіяхъ. Научныя изслѣдованія доказываютъ, что воспитанія здоровыхъ дѣтей въ учрежденіи безъ матери возможно лишь при обстановкѣ, окружающей ребенка, приближающейся къ хирургической. Невыполненіе этого требованія и влечетъ за собою высокую дѣтскую смертность.

„Если существуетъ обстановка, исключительно опасная для малаго ребенка, говоритъ одинъ изъ крупнѣйшихъ современныхъ педиатровъ V. Hutinel, то это больничная обстановка“.

Приютъ при максимумѣ въ 120 дѣтей можетъ вмѣстить въ годъ безъ ущерба для здоровья только 240 дѣтей, при условіи выдачи ихъ на искусственное вскармливаніе въ 6 мѣсяцевъ, возрастъ болѣе или менѣе окрѣпшемъ.

При минимальномъ 3-хъ мѣсячномъ срокѣ выдачи, количество это увеличивается до 480, но потребуетъ увеличенія оплаты деревенскихъ кормилицъ, такъ какъ выдача въ этомъ возрастѣ на искусственное вскармливаніе въ деревню была бы для ребенка гибельной, между тѣмъ давать ребенку грудное молоко за ту же мѣсячную плату въ 4 рубля не находится желающихъ.

Указанныя штатныя нормы, отвѣчающія максимальной емкости приюта, далеко не вмѣщаютъ все количество брошенныхъ дѣтей, требующихъ призрѣнія; имѣя при этомъ въ виду, что наибольшая



часть дѣтей, поступающихъ въ пріютъ, подняты на городской территории, широкое участіе городскихъ средствъ въ дѣлѣ призрѣнія подкидышей—требованіе простой справедливости.

Непомѣрные расходы, прогрессивный, и при томъ неограниченный ростъ ихъ не только въ настоящемъ, но прогрессивно увеличивающійся въ будущемъ, по мѣрѣ роста количества призрѣваемыхъ—есть удѣлъ всѣхъ Земствъ въ Россіи и городовъ Западной Европы и тѣсно связанъ съ общегосударственнымъ вопросомъ общественнаго призрѣнія.

Уставъ общественнаго призрѣнія, который положенъ въ основу всей Имперіи, содержитъ статьи закона, созданныя еще въ XIX-мъ, частью и въ XVIII столѣтіи въ то время, когда еще укладъ русской жизни былъ совершенно иной.

Созданная ИМПЕРАТОРОМЪ АЛЕКСАНДРОМЪ III Комиссія подъ предсѣдательствомъ Гримма не закончила своихъ трудовъ по непредвидѣннымъ обстоятельствамъ.

Въ текущіе царствованіе по ВЫСОЧАЙШЕМУ Указу Правительствующему Сенату учреждено Всероссійское Попечительство охраны материнства и младенчества въ цѣляхъ приданія „сей борьбѣ, какъ гласитъ Указъ, планомѣрности и надлежащаго единства“. Созванный въ маѣ 1914 г. Съѣздъ представителей Правительства, Земствъ и Городовъ по вопросамъ общественнаго призрѣнія приходитъ къ выводу о необходимости перенести борьбу съ подкидываніемъ въ иную плоскость: предупрежденія факта путемъ матеріальной и моральной помощи матерямъ. „Воспитаніе подкидышей, говоритъ въ своемъ докладѣ Ошанинъ, есть борьба съ послѣдствіями, которая по указаніямъ долгаго опыта ни къ чему хорошему не приводитъ, поэтому Земства должны искать мѣры борьбы съ основной причиной оставленія дѣтей, то есть съ бѣдностью“.

Борьба эта, по мысли Съѣзда, должна быть въ рукахъ попечительствъ, учреждаемыхъ Уѣздными Земствами или Городскими Думами. Ближайшей задачей такихъ мѣстныхъ организацій является своевременное оказаніе помощи матери; формы и размѣры помощи опредѣляются въ каждомъ данномъ случаѣ, сообразно дѣйствительной нужды и необходимости. Содержаніе подкидыша во много разъ дороже такой помощи. На долю центрального пріюта выпадаетъ призрѣніе матери и ребенка, когда иная форма помощи непримѣнима. При нормальномъ штатѣ дѣтей въ пріютѣ врачи могли бы удѣлять время на организаторскую работу, содѣйствовать распространенію среди населенія культурныхъ приемовъ ухода за дѣтьми. Такая пропаганда тѣмъ болѣе своевременна, что деревенская смертность въ Россіи удержи-



ваетъ за собой пальму первенства не только среди Европейскихъ, но и азіатскихъ государствъ.

Переходя затѣмъ къ очереднымъ нуждамъ приюта, управа считаетъ долгомъ представить на обсужденіе собранія необходимость повысить на время военныхъ дѣйствій плату за содержаніе воспитанниковъ въ патронажѣ. Дѣйствующая норма 4 рубля въ мѣсяцъ за ребенка не удовлетворяетъ воспитателей. Во избѣжаніе массоваго возвращенія дѣтей въ приютъ, мѣсячная плата должна быть повышена на 2 рубля, что даетъ увеличеніе расхода на внѣприютское воспитаніе около 22 тысячъ рублей въ годъ.

Заканчивая на этомъ свой докладъ, управа представляетъ на разрѣшеніе собранія нижеслѣдующіе вопросы:

1) Угодно ли собранію утвердить нормальный штатъ дѣтей въ приютѣ въ 120.

2) Угодно ли установить временно, до окончанія войны, мѣсячную плату воспитателямъ 6 рублей при искусственномъ и 7 рублей при грудномъ кормленіи.

3) Угодно ли собранію принять принципиальныя положенія съѣзда представителей земствъ и городовъ о новыхъ формахъ борьбы съ подкидываніемъ дѣтей и въ утвердительномъ случаѣ поручить управѣ разработать, совмѣстно съ мѣстнымъ отдѣленіемъ Общества охраны материнства и младенчества, организацию совмѣстной дѣятельности по оказанію помощи матерямъ на мѣстахъ.

Предсѣдатель Нижегородской Губернской

Земской Управы *П. А. Демидовъ.*

Члены:

*Н. В. Шверинъ.*

*Н. А. Званцовъ.*

*Князь А. В. Звенигородскій.*

*Ф. А. Ермолаевъ.*



## 51-му очередному Нижегородскому Губернскому Земскому Собранію.

Губернской Земской Управы.

### ДОКЛАДЪ

*по предложенію губернатора о принятіи  
мѣръ къ призрѣнію подкинутыхъ дѣтей.*

4 ноября 1915 года за № 2679 управляющій Нижегородской губерніей предложилъ губернской управѣ нижеслѣдующее:

„Губернская земская управа въ іюлѣ мѣсяцѣ сего года увѣдомила меня, что дѣтскій пріютъ губернскаго земства, помѣщающійся на Мартыновской улицѣ, былъ устроенъ на 89 дѣтей, но потребность оказалась значительно болѣе высокой и фактически штатъ призрѣваемыхъ пріюта опредѣлился въ 120 дѣтей. Со временемъ число дѣтей, поступающихъ въ пріютъ, преимущественно черезъ мѣстную полицію, все росло и въ настоящее время достигло 214 человекъ, что при недостаткѣ помѣщенія составляетъ явную угрозу для жизни дѣтей. Признавая дальнѣйшее переполненіе пріюта совершенно недопустимымъ и въ то же время не имѣя никакой возможности расширить пріютъ до степени полного удовлетворенія потребности въ призрѣніи покинутыхъ дѣтей, губернская управа сочла своимъ долгомъ временно, съ 25 іюля, впредь до особаго распоряженія, прекратить пріемъ дѣтей въ пріютъ губернскаго земства.

Съ прекращеніемъ пріема губернскимъ земствомъ подкинутыхъ дѣтей въ пріютъ создалось такое положеніе, что подкинутыя дѣти въ уѣздахъ губерніи остаются на рукахъ уѣздной полиціи за полнымъ отсутствіемъ лицъ, желающихъ взять ихъ бесплатно на воспитаніе.

Чтобы обезпечить призрѣніе названныхъ младенцевъ, отдачею ихъ за плату на воспитаніе частнымъ лицамъ, я просилъ губернскую земскую управу предложеніями отъ 12 августа и 28 сентября за №№ 1901 и 2302 изыскать необходимыя на указанный предметъ средства.



Въ отвѣтъ на означенныя предложенія, губернская земская управа представлениемъ отъ 30 м. сентября за № 2197 увѣдомила меня, что въ распоряженіи ея имѣется ассигновка по смѣтѣ 1915 года на призрѣніе подкинутыхъ дѣтей въ суммѣ 105544 руб. 90 коп. и на эти средства содержится пріютъ и дѣти, отданныя изъ пріюта на воспитаніе въ семьи и что другими средствами на этотъ предметъ губернская управа не располагаетъ и оплачивать призрѣніе подкинутыхъ дѣтей, отданныхъ полиціей частнымъ лицамъ не имѣетъ возможности.

Такимъ образомъ вопросъ о призрѣніи подкинутыхъ дѣтей, поднятыхъ на территоріи уѣздовъ губерніи за отказомъ въ пріемъ ихъ губернскимъ земствомъ въ пріютъ, остается неразрѣшеннымъ.

Сообщая объ изложенномъ и принимая во вниманіе, что на точномъ основаніи п. 7 ст. 2 пол. о зем. учр., п. 7 ст. 35 уст. о зем. пов., ст. 7 и 37 уст. общ. призр., а также указа Правительствующаго Сената 1 апрѣля 1914 г. за № 4969, призрѣніе подкинутыхъ дѣтей является для земства обязательнымъ, прошу губернскую земскую управу внести на обсужденіе предстоящаго очереднаго губернскаго земскаго собранія вопросъ о принятіи неотложныхъ мѣръ къ призрѣнію подкидышей и о послѣдующемъ представить мнѣ.

При этомъ считаю необходимымъ дополнить, что вопросъ о призрѣніи подкинутыхъ дѣтей, поднятыхъ на территоріи г. Н.-Новгорода, мною предложено было 31 іюля 1915 года за № 1837 обсудить въ Нижегородской городской думѣ.

Внося настоящее предложеніе на обсужденіе губернскаго собранія, управа имѣетъ честь объяснить:

На основаніи п. 7 ст. 35 уст. о земск. пов. къ предметамъ денежныхъ повинностей относятся расходы обязательные для земства на основаніи устава общественнаго призрѣнія.

Такимъ расходомъ является между прочимъ расходъ на сиротскіе и воспитательные дома.

Указывая самый предметъ обязательнаго расхода, уставъ (51 ст.) опредѣляетъ его размѣръ или число призрѣваемыхъ въ зависимости отъ состоянія зданія и въ особенности количества дохода.

Съ другой стороны ст. ст. 8 и 9 Уст. Общ. Призр. та же повинность возложена на городскія и волостныя общественныя управленія въ предѣлахъ ихъ вѣдѣнія. Указъ Прав. Сената отъ 1 апрѣля 1914 г. за № 4969, на который ссылается губернаторъ въ своемъ предложеніи, возлагаетъ расходъ по призрѣнію подкинутыхъ на территоріи городовъ дѣтей на земскія и городскія самоуправленія по взаимному ихъ соглашенію.



Такимъ образомъ ни въ земскомъ положеніи, ни въ уст. Общ. призр., ни въ цитированномъ указѣ Сената на земство не возложена обязанность исчерпывающаго удовлетворенія этой потребности, какъ обязательной повинности.

Открывъ пріютъ на 89 дѣтскихъ коекъ и увеличивъ въ 1914 г. штатъ призрѣваемыхъ до 120 коекъ, губернское земство не только не прекратило пріема, но расширило дѣло въ мѣру своихъ силъ и средствъ.

Требованіе губернатора дальнѣйшаго расширенія пріюта. не считаясь съ денежными средствами, которыми располагаетъ губернское земство—не вытекаетъ изъ дѣйствующихъ на сей предметъ законоположеній, и не вызывается фактической постановкой этого мѣропріятія въ нижегородской губерніи.

Въ виду вышеизложеннаго губернская управа полагаетъ, что губернскому земскому собранію слѣдовало бы представить г. губернатору о полной готовности губернскаго земства въ соотвѣтствіи со средствами и выработанной программой продолжать и развивать въ въ области призрѣнія покинутыхъ дѣтей свою дѣятельность какъ и въ другихъ областяхъ земской работы, которая не менѣе призрѣнія дѣтей далеко еще не удовлетворяетъ назрѣвшихъ потребностей населенія.

Предсѣдатель Нижегородской Губернской  
Земской Управы *И. А. Демидовъ.*

Члены: { *Н. В. Шверинъ.*  
*А. Н. Званцовъ.*  
*Князь А. В. Звенигородскій.*  
*Ф. А. Ермолаевъ.*







# О Т Ч Е Т Ъ

по дѣтскому пріюту Нижегородскаго Губернскаго Земства за 1914 г.

Въ дѣтскомъ пріютѣ Губернскаго Земства отъ приноса 1913 года, на 1 января 1914 г. перешло 166 дѣтей (81 м. и 85 дѣв.)

Въ теченіи 1914 года поступило 622 ч. (332 м. и 290 дѣв.) которые распредѣлялись слѣдующимъ образомъ:

принято съ матерями изъ Н.-Новгорода . . .	46
"      "      "      Нижегор. губерніи . . .	104
"      "      "      иногоубернскихъ . . .	5
"      отъ больныхъ матерей . . . . .	33
"      возвращенныхъ воспитателями . . .	35
"      полиціей изъ Н.-Новгорода . . . . .	316
"      полиціей изъ уѣздовъ . . . . .	83

Слѣдовательно всего въ теченіи 1914 г. призрѣвалось 788 дѣтей, на 33 ребенка болѣе предыдущаго года.

Изъ 622 дѣтей приноса отчетнаго года 395 д. то-есть 61,89%, доставлено изъ Н.-Новгорода.

На долю явнаго пріема въ этомъ году падаетъ 35,8% противъ 27% 1913 года.

Поступленіе дѣтей по мѣсяцамъ распредѣляется такимъ образомъ:

Январь . . . . .	50	Іюль . . . . .	45
Февраль . . . . .	47	Августъ . . . . .	59
Мартъ . . . . .	54	Сентябрь . . . . .	65
Апрѣль . . . . .	41	Октябрь . . . . .	57
Май . . . . .	61	Ноябрь . . . . .	49
Іюнь . . . . .	54	Декабрь . . . . .	40

Суточное же поступленіе колеблется отъ 0 до 7, выражаясь въ среднемъ цифрою 1,—7 ежедневно.



### Качественный составъ дѣтей.

470 дѣтей изъ 622 то-есть 75<sup>0</sup>/<sub>100</sub> (смотри таблицу № 2) поступило въ возрастъ одного мѣсяца, слѣдовательно въ возрастъ наименѣе устойчивомъ и жизнеспособномъ. Статистическія данныя показываютъ, что одинъ *первый* мѣсяцъ жизни даетъ половину всей смертности въ грудномъ возрастѣ до года, тогда какъ остальные 50<sup>0</sup>/<sub>100</sub> смертности падаютъ на послѣдующіе 11 мѣсяцевъ, то-есть этотъ возрастъ самъ по себѣ является синонимомъ слабости.

Кромѣ этого показателемъ слабости является вѣсъ поступившихъ.

Изъ 622 поступившихъ въ 1914 году было недоношенныхъ съ вѣсомъ отъ 1000 до 2000=14.

Очень слабого развитія и питанія отъ . . . . .	2000—2500= 41.
Слабого . . . . .	2500—3000=118.
Средняго . . . . .	3000—3500=194.
Хорошаго . . . . .	4000—7000=206.

Абсолютный вѣсъ 14 дѣтей хотя и выше средняго, но развитіе и питаніе надо отнести къ слабымъ соотвѣтственно ихъ старшему возрасту въ которомъ они поступили (возрастъ поступившихъ таблица № 3).

Наибольшую группу составляютъ поступившія отъ 1 дня до 2-хъ недѣль=384.

Затѣмъ отъ 2 недѣль до 1 мѣсяца=86.

Далѣе идутъ по мѣсяцамъ:

отъ 1 до 2=55	отъ 6 до 7=5
" 2 " 3=20	" 7 " 8=3
" 3 " 4=10	" 8 " 9=2
" 4 " 5=19	" 9 " 10=5
" 5 " 6= 2	" 10 " 1 г.=1

болѣе 1 г.=9.

Въ 1914 отчетномъ году 471 ребенокъ то-есть 75<sup>0</sup>/<sub>100</sub> поступили со слѣдующими заболѣваніями:

Желтуха . . . . .	89.	Гриппъ . . . . .	1.
Молочница . . . . .	67.	Атрофія . . . . .	1.
Гнойный пупокъ . . . . .	38.	Ангина . . . . .	7.
Поносъ . . . . .	50.	Грудница . . . . .	5.
Поносъ и рвота . . . . .	25.	Кашель . . . . .	11.
Пемфигусъ . . . . .	19.	Насморкъ . . . . .	9.
Экзема головы . . . . .	15.	Бронхитъ . . . . .	2.
Конъюнктивитъ . . . . .	29.	Воспаленіе ушей . . . . .	9.



Конъюкт. бленорея . . . 45.	Gangrena пупка . . . . . 5.
Экзантема . . . . . 13.	Фурункулезъ . . . . . 10.
Врожден. сифились . . . 2.	Крупозное воспал. лег-
Воспаленіе легкихъ . . . 1.	кихъ въ стад. агоніи . . 1.

### Среднее суточное дѣтей.

Среднее суточное количество дѣтей въ 1914 г. равнялось 183,6 при 175,5 въ 1913 году.

Ими проведено въ пріютѣ 66956 дней (59847 д. въ 1913 г.).

Этотъ годъ мы сталкиваемся съ большимъ переполненіемъ пріюта чѣмъ въ предыдущіе года, вмѣсто 89 штатныхъ кроватокъ, на которыя былъ построенъ пріютъ, мы имѣли 183 ежедневно.

Въ 1912 году было занято 145.

„ 1913 „ „ „ 175.

### Движеніе дѣтей по мѣсяцамъ.

	Поступило.		Выдано.		Умерло.		Среднее суточ. дѣтей.	
	1913 г.	1914 г.	1913 г.	1914 г.	1913 г.	1914 г.	1913 г.	1914 г.
Январь . . .	61	50	14	25	44	15	200	180
Февраль . .	44	47	11	23	17	26	211	178
Мартъ . . .	43	54	18	15	28	33	219	181
Апрѣль . . .	40	40	44	22	15	12	202	182
Май . . . .	59	61	43	60	33	25	201	176
Іюнь . . . .	44	54	35	19	28	30	172	173
Іюль . . . .	50	46	8	12	42	23	187	177
Августъ . .	58	59	15	29	68	17	157	191
Сентябрь . .	43	65	27	50	41	26	133	195
Октябрь . .	43	57	16	35	10	11	126	184
Ноябрь . . .	39	49	15	41	10	12	143	198
Декабрь . .	33	40	11	27	11	20	155	187
Итого	554	622	244	354	345	250	175,5	183,6



Разсматривая эту таблицу, мы видимъ, что суточное увеличеніе дѣтей зависило въ 1914 году не отъ задержанія дѣтей, такъ какъ выдача въ деревни въ 1914 г. выразилась въ количествѣ 354 дѣтей противъ 224 въ 1913 г., а въ уменьшеніи смертности, которое и дало повышеніе въ среднемъ на 8 человекъ въ сутки (смертность 250 человекъ вмѣсто 345 въ 1913 году).

Система подкидыванія прочно укоренилась въ Нижнемъ, къ нему относятся какъ къ узаконенному явленію, его поощряетъ полиція.

Для характеристики интересно отмѣтить письменное заявленіе вдовы, подкинувшей своего ребенка.

Когда доставщицѣ было отказано въ приѣмъ ребенка безъ матери, то ею было рѣшено „отдать ребенка въ пріютъ, только другимъ путемъ *какъ это теперь и дѣлается*“ пишетъ она въ своемъ заявленіи:

„27 іюня пріѣхавши въ Нижній и дождавшись ночи, мы отправились въ садикъ на Благовѣщенскую площадь и тутъ же ночью встрѣтили городского и я передала ему ребенка, то-есть на его же глазахъ положила на лужайку заплативши ему 9 рублей“.

Далѣе она пишетъ „я не рѣшилась бросить ребенка—подкинуть, а сочла для себя обязаннымъ во чтобы то ни стало пристроить его въ пріютъ“.

Улучшеніе въ обстановкѣ пріюта даетъ возможность съ легкимъ сердцемъ „пристраивать“ ихъ такимъ образомъ въ Нижегородскій пріютъ.

Многолѣтнимъ опытомъ выяснилось, пишетъ Ошанинъ въ своемъ докладѣ, что воспитательнымъ домамъ приходится считаться не только съ безусловной необходимостью матери такъ или иначе скрыть фактъ рожденія ребенка, но также и съ тѣмъ, что многія матери просто по бѣдности не имѣютъ возможности держать и воспитывать у себя въ своей семьѣ *законнаго* ребенка и ищутъ способъ сбыть его съ рукъ.

Если обстоятельства не такъ обострились, то она несмотря на всѣ трудности, все же оставитъ его у себя и будетъ воспитывать какъ можетъ, *но если по близости есть пріютъ*, если отдача въ него ребенка облегчена и при этомъ есть надежда на сохраненіе его жизни то естественно, что она отдаетъ его въ этотъ пріютъ. И дѣйствительно исторія *всѣхъ странъ* доказала, что воспитательные дома весьма скоро, по ихъ открытіи повсемѣстно превращались въ дома для воспитанія *законныхъ* дѣтей; родители которыхъ даже въ извѣстной степени матеріально обеспечены. И повсюду наблюдалось, что, чѣмъ лучше устроенъ пріютъ, *чѣмъ меньше* въ немъ смертности, *тѣмъ* большее число дѣтей въ него подкидывается.



Есть зарегистрированные случаи подкидывания въ нижегородскій пріютъ законнорожденныхъ, изъ достаточныхъ семей на время заботлѣванія матери грудницей, на время поѣздки по дѣламъ въ другой городъ, заболѣванія домашнихъ. Ребенокъ дѣлается лишнимъ, его бросаютъ, забываютъ совсѣмъ или являются иногда спустя годъ, два или иногда 12 лѣтъ.

Между тѣмъ бываютъ такіе моменты въ пріютѣ, когда помещеніе туда новорожденного безъ материнскаго молока равносильно убійству ребенка.

Это лѣтніе мѣсяцы, когда имѣются заразные поносы.

Достаточно одному ребенку попасть въ палату съ подобнымъ заболѣваніемъ, какъ черезъ градусникъ, руки няни, ванны заболѣваетъ вся палата затѣмъ передается въ другія, заболѣваютъ всѣ безъ исключенія дѣти въ разной формѣ, сообразно ихъ физическому развитію.

Такіе поносы для новорожденныхъ безъ груднаго молока смертельны. И какъ разъ въ лѣтніе мѣсяцы пріютъ наиболѣе бѣденъ груднымъ молокомъ. Кормилицу во время полевыхъ работъ не можетъ соблазнить 4-хъ рублевая плата за ребенка. Мучительно видѣть поступающаго здороваго новорожденного ребенка и навѣрное знаютъ, что онъ обреченный.

Многіе изъ тѣхъ, кто имѣлъ случай посѣтить наше грудное отдѣленіе вѣроятно сильно будутъ удивлены заявленію, что пребываніе ребенка безъ матери въ пріютѣ гораздо вреднѣе для него, чѣмъ въ самомъ плохомъ подвалѣ города при материнскомъ вскармливаніи. „Если существуетъ обстановка исключительно опасная для малаго ребенка, говоритъ одинъ изъ крупнѣйшихъ современныхъ педиатровъ V. Nitel то это больничная обстановка“. Мало того въ этой обстановкѣ чрезвычайно трудно поддаются леченію болѣзни, съ которыми поступаютъ грудныя дѣти (Neumon). послѣднія здѣсь обнаруживаютъ исключительную склонность къ новымъ заболѣваніямъ, проявляющимъ зачастую повальный характеръ и злокачественное теченіе. „Дѣти гибнутъ не отъ болѣзней, съ которыми они поступили туда, говоритъ Archambault, а отъ болѣзней нажитыхъ въ ней“.

Здѣсь обращаютъ на себя тѣ, по выраженію Heubner'a, маленькія инфекции, или скажемъ, чтобы избѣжать гипотезъ, маленькія заболѣванія, которыя сводятъ на нѣтъ полученные хорошіе результаты, и благодаря постоянному повторенію которыхъ дѣло доходитъ до рокового конца.

Въ этомъ виноватъ „госпитализмъ“ говорятъ французы. Госпитализмъ—это вліяніе госпитальной среды.



„Загадочное лицо этой—болѣзни начинаетъ раскрываться и мы близки къ тому, что скоро она совсѣмъ исчезнетъ“.

Исслѣдованія воздуха помѣщеній, гдѣ скопляется большое число дѣтей, показали наличность большого числа бактерий. Къ этому присоединяется непосредственная передача заразы руками, предметами.

„Въ помѣщеніяхъ для дѣтей, особенно новорожденныхъ, міазмы, наполняющія воздухъ, сочетаніе антигигіеническихъ условій создаютъ настоящий *патологическій климатъ*, и этотъ климатъ даетъ толчекъ къ распространенію извѣстныхъ болѣзненныхъ формъ, которыя не развились бы при другихъ условіяхъ“. Это инфекціонная теорія.

„Въ госпиталяхъ заразные начала, гнѣздящіеся на кожѣ, слизистыхъ оболочкахъ, секретахъ и выдѣленіяхъ дѣтей, разносятся всюду: они находятся въ воздухѣ, на бѣльѣ; на рукахъ служительскаго персонала, передаются непосредственно отъ одного ребенка къ другому. Если въ палатѣ останется случайно незалѣченнымъ насморкъ, бронхитъ, конъюнктивитъ у одного ребенка, то всѣ сосѣди заражаются“.

Въ общихъ палатахъ гриппы, бронхопневмоніи, гастроэтериты протекають болѣе тяжело. Общія палаты этотъ очагъ заразы. Общія палаты причина повышенной смертности дѣтей.

Эти наблюденія надъ вліяніемъ на жизнь и здоровье „зараженной среды, патологическаго климата“, имѣють огромное значеніе для пріютовъ.

Отсюда выходъ казался бы легкимъ,—скорѣйшая выдача въ патронажъ.

Но здѣсь мы сталкиваемся съ опасностью не только для ребенка но и для семьи пріютившей его. Наслѣдственный сифилисъ дѣтей проявляется иногда поздно. Очень часто дѣти—сифилитики совершенно свободны отъ специфическихъ внѣшнихъ проявленій болѣзни, только общее плохое развитіе и слабость можетъ возбудить сомнѣніе объ ихъ наслѣдственности. Однако нерѣдко они настолько хорошо развиты и здоровы на видъ, что не внушаютъ никакихъ подозрѣній о возможности существованія у нихъ сифилиса.

Въ 1914-мъ отчетномъ году зарегистрировано въ пріютѣ 17 случаевъ наслѣдственнаго сифилиса.

Предположимъ, что они были бы выданы въ деревню, въ крестьянскую семью, одинъ ребенокъ сифилитикъ въ одной крестьянской семьѣ на все село, болѣзнь котораго можетъ пройти незамѣтно для окружающихъ, можетъ заразить всѣхъ членовъ семьи, которая въ свою очередь можетъ стать очагомъ заразы, для другихъ семей, потому что, какъ показываетъ изученіе распространенія сифилиса въ



русскихъ деревняхъ, тутъ дѣло идетъ о распространеніи заразы главнымъ образомъ не половымъ путемъ, а черезъ различные предметы обихода, посуду, на поминкахъ, свадьбахъ.

Изслѣдованіе крови по Wasserman у дѣтей не доказательно, при реакціи отрицательной. Въ такихъ случаяхъ требуется повторное изслѣдованіе. При 622 поступленіяхъ въ годъ для изслѣдованія крови потребовался бы специальный врачъ, какъ это и практикуется въ нѣкоторыхъ земскихъ пріютахъ.

Помимо вреда для окружающихъ ранняя выдача дѣтей на искусственное вскармливаніе въ нашу деревню, при существующихъ у нашихъ крестьянъ обычаяхъ ранняго прикармливанія хлѣбомъ ведетъ быстро къ смерти отъ нераціональнаго вскармливанія:

Иллюстраціей можетъ служить, говоритъ д-ръ Глико, тотъ установленный многолѣтними наблюденіями фактъ (Ершовъ, Тезяковъ, Грузенбергъ, Никольскій, Кудрявцевъ), что у различныхъ инородцевъ Россіи (евреевъ, татаръ, вотяковъ, башкировъ), у которыхъ въ силу предписанія религіи или иныхъ традицій мать обязательно кормитъ грудью своего ребенка около года и болѣе, смертность грудныхъ дѣтей въ 2—3 раза меньше (12, 5—20%) чѣмъ у живущаго рядомъ православнаго русскаго населенія (27—60%).

Такая смертность для своихъ родныхъ грудныхъ дѣтей,—для искусственно вскармливаемыхъ пріютскихъ дѣтей, она выражалась при непосредственной отдачѣ въ 90%.

Поэтому приходится выбирать изъ двухъ золъ меньшее,—задерживать дѣтей до возраста 6—7 мѣсяцевъ, когда они больше будутъ въ состояніи противостоятъ невзгодамъ крестьянской жизни, задерживаніе же вызываетъ скученность, вредно вліяетъ на новорожденныхъ и такимъ образомъ кольцо снова замыкается.

Наиболѣе раціональной была бы выдача на грудное вскармливаніе въ 3 мѣсяца, срокъ когда сифилисъ въ большинствѣ случаевъ уже имѣетъ свои внѣшнія проявленія.

Но оплата деревенской кормилицы земствомъ настолько мизерна (4 руб. включая сюда и одежду ребенка), что прельстить ей никого не представляется возможнымъ.

„Пути, по которымъ шли земства, говоритъ въ своемъ докладѣ Ошанинъ, оказались неодинаковы. Но не смотря на разнообразіе путей, рѣшительно всѣмъ земствамъ пришлось ежегодно увеличивать свои ассигнованія и улучшать дѣло, а всякое улучшеніе неизбѣжно приводило къ переполненію пріютовъ и къ усиленной смертности; это объяснялось тѣснотой помѣщеній и вызывало расходы на расширеніе,



а послѣднее опять вело къ ухудшенію содержанія, увеличенію числа подкидываемыхъ дѣтей, и опять докладъ о смертности, тѣснотѣ и расходахъ“.

Теперь послѣ полувѣкового опыта земскихъ учрежденій въ дѣлѣ призрѣнія подкидышей, мы видимъ, что земства повторили все то же, что сдѣлано было въ Западной Европѣ, питали тѣ же надежды, несли тѣ же расходы и испытали у себя тѣ же разочарованія.

Но если бы все возрастающая тяжесть расходовъ оправдывалась блестящими результатами, то съ этимъ можно бы еще мириться, но этого то именно и нѣтъ—напротивъ всѣ чувствовали, что денежные расходы растутъ непомерно, а правильнаго пути не найдено, и тотъ путь, по которому шло дѣло, не могъ привести къ желательнымъ результатамъ.

То же колебаніе и неувѣренность мы видимъ и въ правительственныхныхъ воспитательныхъ домахъ.

Екатерина II приняла проектъ Бенцаго объ устройствѣ воспитательныхъ домовъ, думая „создать совершенно новую породу людей“. Получилось переполненіе и ужасающая смертность.

Павелъ I издать указъ о выдачѣ *денежнаго пособія бѣднымъ матерямъ*, но желающихъ явилось такъ много, что пришлось прибѣгнуть къ сокращенію расходовъ, и императрица Марія Ѳеодоровна распорядилась о выдачѣ вспомошествованія каждый разъ съ личнаго разрѣшенія, что привело фактически къ прекращенію выдачи пособія за трудностью выполненія.

Слѣдя за исторіей призрѣнія дѣтей мы сталкиваемся, *или съ непосильными расходами или съ ужасающей смертностью*.

Въ 1829 году приказомъ было воспрещено вновь создавать воспитательные дома.

Работавшіе губернскіе правительственные воспитательные дома, находившіеся въ вѣдѣніи приказовъ общественнаго призрѣнія находились въ подобныхъ же условіяхъ, поэтому въ 1837 году Высочайшимъ Указомъ повелѣно было всѣхъ дѣтей изъ пріютовъ отправлять въ деревни, *новыхъ же воспитательныхъ домовъ не открывать*.

Тогда смертность дѣтей изъ городовъ перешла въ деревни. Наконецъ приказы общественнаго призрѣнія переходятъ въ вѣдѣніе земства.

Молодое земство на первыхъ порахъ за разнообразіемъ новыхъ обязанностей не останавливается на дѣлѣ призрѣнія подкидышей, и они тихо вымираютъ въ деревняхъ и богадѣльняхъ.



Съ 90 годовъ поднимается волна и въ земствахъ, — о подкидышахъ пишутся доклады на земскія собранія, улучшаются зданія, приглашаются спеціальные врачи, смертность уменьшается, но растутъ и расходы.

Справиться съ такой массой подкидышей у земства не хватаетъ средствъ, нѣкоторые изъ нихъ возбуждали ходатайства передъ правительствомъ о субсидіи, но все это оставалось втунѣ. Участіе же Государства въ призрѣніи подкидышей выражалось въ содержаніи 3-хъ домовъ въ Петроградѣ, Москвѣ и Варшавѣ.

Въ 1909 году нѣсколько поволжскихъ земствъ, во главѣ съ Саратовскимъ выразили желаніе созвать съѣздъ по вопросамъ дѣтскаго призрѣнія.

Въ 1910 году Саратовское земство получило на это принципиальное согласіе отъ Министерства Внутреннихъ Дѣлъ, но вдругъ съѣздъ былъ отложенъ, такъ какъ Министерство рѣшило взять устройство съѣзда на себя.

Въ 1913 году 31 мая по Именному Высочайшему Указу Правительствующимъ Сенатомъ было учреждено Всероссійское Попечительство объ охранѣ материнства и младенчества.

## **Именной Высочайшій Указъ Правительствующему Сенату.**

Наблюдаемая въ имперіи высокая смертность и болѣзненность дѣтей, особенно въ младенческомъ возрастѣ, наноситъ неисчислимый вредъ государству, уменьшая населеніе количественно и ослабляя его физическія качества.

Глубоко прискорбное явленіе это тѣмъ настойчивѣе останавливаетъ на себѣ вниманіе Наше, что оно въ значительной мѣрѣ зависитъ отъ обстоятельствъ, къ устраненію коихъ призваны разумъ и воля человѣческіе.

Слабое развитіе здравыхъ понятій и правильныхъ навыковъ въ дѣлѣ ухода за младенцами и ихъ питанія, отсутствіе необходимой помощи матерямъ и рождаемымъ суть, по свидѣтельству опыта, главныя причины ежегодной гибели многихъ младенцевъ.

Хотя отдѣльными лицами и учрежденіями и принимаются посильныя мѣры къ устраненію и смягченію указаннаго зла, но мѣры эти далеко недостаточны.



Въ сознаниі сего признали Мы за благо, въ цѣляхъ привлеченія общественныхъ силъ къ болѣе дѣятельной борьбѣ съ болѣзненностью и смертностью дѣтей и дабы предать сей борьбѣ планомѣрность и надлежащее единство учредить Всероссійское Попечительство объ охранѣ материнства и младенчества и, въ качествѣ центрального органа названнаго Попечительства, особый въ Петроградѣ институтъ для помѣщенія въ немъ младенцевъ, принимаемыхъ по возможности, съ кормящими ихъ грудью матерями и для сосредоточенія въ немъ различныхъ научныхъ соотвѣствующихъ его задачамъ учреждений.

На сію потребность обращемъ Мы и капиталъ, въ суммѣ одного милліона десяти тысячъ рублей, вмѣстѣ съ наросшими процентами, пожертвованный Петроградскими и Мѣсковскими частными коммерческими банками въ Наше распоряженіе въ ознаменованія трехсотлѣтія Дома Романовыхъ.

## **Положеніе о Всероссійскомъ Попечительствѣ объ охранѣ материнства и младенчества.**

1) Попечительство состоитъ подъ Августѣйшимъ Покровительствомъ Ея Императорскаго Величества Государыни Императрицы Александры Ѳеодоровны.

2) Попечительство имѣетъ цѣлью, путемъ охраны здоровья женщинъ во время ихъ беременности и родовъ и непосредственно послѣ таковыхъ, а равно путемъ охраны здоровья дѣтей младшаго возраста и особенно грудныхъ младенцевъ, способствовать уменьшенію дѣтской смертности и нарастанію здороваго населенія въ Россіи.

3) Попечительство устраиваетъ пріюты для матерей и дѣтей и, въ частности, пріюты-ясли, консультаціи для матерей и дѣтей, молочныя кухни, дѣтскія лечебницы, родильные пріюты и тому подобныя, а также распространяетъ здравыя понятія и способствуетъ усвоенію правильныхъ навыковъ въ дѣлѣ ухода за младенцами и ихъ питанія.

4) Попечительство стремится къ объединенію всѣхъ мѣръ и начинаній по охранѣ материнства и младенчества, для чего поддерживаетъ возможно живую связь между всѣми учреждениями и лицами способствующими достиженію поставленныхъ Попечительствомъ цѣлей и всемѣрно поддерживаетъ всякій благой починъ въ данной области.

5) Членами Попечительства могутъ быть какъ обоюго пола, такъ равно и общества и учрежденія, преслѣдующія цѣли, аналогичныя съ цѣлями Попечительства, въ томъ числѣ земскія и городскія общественныя установленія.



На лейбъ-педіатора К. А. Райхфуса возложены были подготовительныя работы по выработкѣ устава.

Въ ближайшихъ работахъ надъ уставомъ участвовали семь особо избранныхъ лицъ, и кромѣ того пятидесяти свѣдущимъ лицамъ въ столицахъ и въ провинціи были разосланы особыя приглашенія высказаться по вопросу о созданіи, цѣляхъ и предстоящей дѣятельности новаго попечительства. Мнѣнія специалистовъ составили цѣлый томъ. Предварительныя работы тянулись около десяти мѣсяцевъ.

Главное основаніе положено слѣдующее: каждый желающій можетъ принять участіе въ работѣ попечительства, безъ всякой предварительной баллотировки, лишь внеся 5 рублевый членскій взносъ.

Въ Петроградѣ будетъ находиться центральный Совѣтъ Попечительства, объединяющій всѣ его дѣйствія; составъ этого совѣта слѣдующій: семь лицъ входятъ въ него по назначенію Августѣйшей Покровительницы, пять лицъ отъ всероссійскихъ ученыхъ обществъ, шесть представителей отъ земствъ и городовъ, три представителя собственныхъ мѣстныхъ отдѣловъ попечительства, три отъ специальныхъ обществъ объ охранѣ материнства и младенчества и три по выбору общаго собранія членовъ. Кромѣ того въ составъ совѣта приглашаются представители всѣхъ вѣдомствъ.

Принцесса Е. Б. Саксенъ-Альденбургская и герцогъ М. Г. Мекленбургъ-Стрелицкій пожертвовали новому попечительству на Каменномъ островѣ участокъ земли, около 6000 квадратныхъ сажень. На этомъ участкѣ будетъ построено грандіозный центральный институтъ попечительства съ лабораторіями, аудиторіями, музеемъ и библіотекой. Особое значеніе придается курсамъ для подготовки сестеръ попечительства. Для нихъ предоставляется бесплатное обученіе.

Сестры между прочимъ являются миссіонерками по учрежденію и оборудованію мѣстныхъ отдѣловъ попечительства въ провинціи.

Для пропаганды идей попечительства создается большой журналъ.

Въ настоящее время въ нѣкоторыхъ губернскихъ городахъ уже открыты попечительства, въ томъ числѣ недавно и въ Н.-Новгородѣ.

Въ Нижегородскомъ отдѣленіи попечительства получена субсидія для открытія консультацій, дѣтской показательной выставки по уходу за груднымъ ребенкомъ и на „каплю молока“.

Слѣдовательно въ принципѣ опять возвращаемся къ указу Павла I-го съ исправленіемъ недостатка, который задержалъ раціональную постановку дѣла призрѣнія на цѣлыя столѣтія. Эта помощь, оказываемая матерямъ не изъ центра, а изъ сравнительно близкихъ круговъ отъ нуждающихся—отъ попечительствъ.



## У С Т А В Ъ

состоящаго подѣ Августѣйшемъ Покровительствомъ Ея Императорскаго Величества Государыни Императрицы АЛЕКСАНДРЫ ѲЕОДОРОВНЫ Всероссійскаго Попечительства объ охранѣ материнства и младенчества.

### 1) Цѣль и основныя начала дѣятельности попечительства.

§ 1. Попечительство имѣетъ цѣлью способствовать уменьшенію дѣтской смертности и наростанію здороваго населенія въ Россіи путемъ охраны здоровья женщинъ вообще и въ особенности во время ихъ беременности и родовъ и въ теченіе необходимаго времени послѣ таковыхъ, а равно путемъ охраны здоровья дѣтей младшаго возраста и особенно грудныхъ младенцевъ.

§ 2. Попечительство стремится къ объединенію всѣхъ мѣръ и начинаній по охранѣ материнства и младенчества, для чего устанавливаетъ и поддерживаетъ живую связь между обществами, учрежденіями и лицами, способствующими достиженію поставленныхъ попечительству цѣлей, и всемѣрно поддерживаетъ всякій благой починъ въ данной области.

§ 3. Попечительство, по мѣрѣ имѣющихся въ его распоряженіи средствъ, устраиваетъ, а равно способствуетъ устройству повсемѣстно въ Имперіи пріютовъ для беременныхъ, кормящихъ матерей и грудныхъ дѣтей, и въ частности, пріютовъ-яслей, консультаціи для матерей и дѣтей, молочныхъ кухонъ и молочныхъ фермъ, дѣтскихъ лѣчебницъ и родильныхъ пріютовъ и т. п., а также всѣми возможными для попечительства и предусматриваемыми настоящимъ уставомъ мѣрами распространяетъ здравыя понятія и способствуетъ усвоенію правильныхъ навыковъ въ дѣлѣ ухода за младенцами и ихъ питанія и, въ частности, устраиваетъ постоянныя и передвижныя выставки, музеи, лекціи, курсы, издаетъ печатныя по вопросамъ охраны материнства и младенчества произведенія и т. п.

§ 4. Въ вѣдѣніи попечительства состоитъ въ г. Петроградѣ центральный институтъ, имѣющій цѣлью распространять въ населеніи здравыя понятія объ уходѣ за грудными младенцами и являющійся научно-учебнымъ заведеніемъ для теоретическаго и практическаго изученія ухода за грудными дѣтьми, изученія причинъ ихъ болѣзней и средствъ ихъ предотвращенія и лѣченія, а равно статистическимъ и справочнымъ учрежденіемъ по всѣмъ вопросамъ, касающимся дѣтской смертности и борьбы съ нею, а также охраны материнства и младенчества. Дѣятельность центральнаго института опредѣляется особыми



утвержденными въ установленномъ порядкѣ положеніемъ о семъ институтѣ уставомъ и штатами.

§ 5. Для осуществленія своихъ цѣлей попечительство по мѣрѣ надобности, открываетъ мѣстные отдѣлы и комитеты, составъ и порядокъ дѣятельности коихъ опредѣляется настоящимъ уставомъ (§§ 74-111).

§ 6. Попечительству предоставляется разрабатывать предположенія касательно необходимыхъ мѣропріятій по охранѣ материнства и младенчества и представлять таковыя на разсмотрѣніе подлежащихъ вѣдомствъ и учреждений, а равно сообщать симъ вѣдомствамъ и учреждениямъ свои мнѣнія и заключенія по соотвѣтствующимъ вопросамъ (§§ 57 п.п.).

§ 7. Попечительству предоставляется, съ разрѣшенія Августѣйшей Покровительницы Попечительства, вступать въ международныя организаціи, преслѣдующія аналогичныя съ Попечительствомъ цѣли.

§ 8. Попечительству предоставляется созывать, въ установленномъ порядкѣ, какъ Всероссийскіе, такъ и порайонные съѣзды членовъ попечительства и его отдѣловъ, для обсужденія вопросовъ, касающихся охраны материнства и младенчества, по программѣ, вырабатываемой Совѣтомъ попечительства и утверждаемой Августѣйшей Покровительницей Попечительства (§ 35 п. м. н. § 57 п. р.).

## II. Средства Попечительства.

§ 9. Средства попечительства составляютъ:

- а) членскіе взносы;
- б) ассигнованія изъ средствъ казны и пособія изъ специальныхъ капиталовъ, испрашиваемыя въ установленномъ порядкѣ;
- в) пособія мѣстныхъ общественныхъ, сословныхъ и т. п. установленій;
- г) пожертвованія обществъ, учреждений и частныхъ лицъ;
- д) доходъ отъ устраиваемыхъ, съ соблюденіемъ дѣйствующихъ узаконеній и правилъ, публичныхъ лекцій;
- е) доходъ отъ продажи издаваемыхъ на общемъ основаніи печатныхъ произведеній по вопросамъ охраны материнства и младенчества;
- ж) церковный кружечный сборъ, производимый съ разрѣшенія подлежащей духовной власти;
- з) кружечный сборъ вообще, а также сборъ по подписнымъ листамъ и книжкамъ, устраиваемый съ соблюденіемъ дѣйствующихъ узаконеній и правилъ;
- и) проценты съ капитала попечительства;
- і) случайныя поступления.

§ 10. Средства попечительства раздѣляются на капиталы: неприкосновенный, расходный, запасный и специальные.



§ 11. Неприкосновенный капиталъ образуется:

- а) изъ суммъ, поступившихъ подъ условіемъ неприкосновенности, но безъ спеціальнаго назначенія;
- б) изъ единовременныхъ членскихъ взносовъ пожизненныхъ дѣйствительныхъ членовъ попечительства и пожизненныхъ членовъ мѣстныхъ его отдѣловъ.

§ 12. Всѣ суммы неприкосновеннаго капитала хранятся въ Государственномъ банкѣ, при чемъ обращаются по мѣрѣ ихъ накопленія, въ государственныя или гарантированныя правительствомъ процентныя бумаги. Ежегодно проценты съ этихъ бумагъ поступаютъ частію въ расходный, частью въ запасный капиталъ.

§ 13. Расходный капиталъ образуется изъ всѣхъ поступлений, перечисленныхъ въ § 9-мъ, за исключеніемъ суммъ, поступающихъ на основаніи §§ 12, 14 и 17 въ неприкосновенный, запасный и спеціальныя капиталы.

§ 14. Запасный капиталъ образуется:

- а) изъ ежегодныхъ остатковъ расходныхъ суммъ не спеціальнаго назначенія;
- б) дополнительныхъ отчисленій по особому каждый разъ опредѣленію общаго собранія попечительства;
- в) изъ суммъ поступающихъ вслѣдствіе закрытія мѣстныхъ отдѣловъ ( § 17).

Примѣчаніе. Проценты на суммы запаснаго капитала причисляются къ сему же капиталу.

§ 15. Запасный капиталъ предназначается на безвозвратное или же заимообразное усиленіе расходнаго капитала въ случаѣ непредвидѣнныхъ чрезвычайныхъ расходовъ, по постановленію каждый разъ общаго собранія попечительства.

§ 16. Запасный капиталъ хранится въ кредитныхъ учрежденіяхъ, причемъ можетъ обращаться по мѣрѣ накопленія, въ государственныя или гарантированныя Правительствомъ процентныя бумаги, въ закладныя листы частныхъ земельныхъ банковъ и городскихъ кредитныхъ обществъ, или же въ облигации городскихъ займовъ, по выбору совѣта попечительства.

§ 17. Спеціальныя капиталы образуются по постановленію каждый разъ общаго собранія попечительства изъ поступлений, имѣющихъ спеціальное назначеніе.

§ 18. Порядокъ храненія и расходованія каждаго спеціальнаго капитала опредѣляется особыми условіями, сдѣланными при самомъ



пожертвованіи, ассигнованіи казенныхъ суммъ или назначенія пособия, либо, при отсутствіи такихъ условій, устанавливается Совѣтомъ Попечительства.

### III. Составъ Попечительства.

§ 19. Членами попечительства могутъ быть какъ отдѣльные лица обоюго пола, такъ равно общества и учрежденія, въ томъ числѣ земскія и городскія установленія.

Примѣчаніе. Членами попечительства не могутъ быть: а) несовершеннолѣтніе, б) состоящіе на дѣйствительной военной службѣ нижніе воинскіе чины и в) лица, ограниченные въ правахъ по суду.

§ 20. Члены попечительства раздѣляются на дѣйствительныхъ, почетныхъ, почетныхъ жертвователей, сотрудниковъ, и соребнователей.

§ 21. Дѣйствительные члены попечительства вносятъ ежегодно 5 руб. или же одновременно 100 руб.

§ 22. Лицамъ, вступающимъ въ дѣйствительные члены попечительства на условіи единовременнаго внесенія ста рублей, (§ 21), присваивается званіе пожизненныхъ дѣйствительныхъ членовъ попечительства.

§ 23. Званіе (пожизненное) почетныхъ членовъ попечительства присваивается, по постановленію общаго собранія попечительства (§ 35 п. б.), лицамъ оказавшимъ выдающіяся услуги въ дѣлѣ осуществленія задачъ попечительства.

§ 24. Лицамъ, сдѣлавшимъ въ пользу Попечительства пожертвованія въ размѣрѣ или стоимостью не менѣе 1000 р., можетъ быть присвоено, по постановленію общаго собранія попечительства (§ 35, п. в.), званіе почетнаго жертвователя попечительства. Съ званіемъ этимъ связаны права пожизненнаго дѣйствительнаго члена попечительства (§ 22).

§ 25. Званіе членовъ-сотрудниковъ присваивается по постановленію совѣта попечительства, срокомъ на 3 года, лицамъ, своимъ трудомъ принимающимъ участіе въ дѣятельности попечительства. По истеченіи означеннаго срока это званіе можетъ быть возобновлено.

§ 26. Лицамъ, не состоящимъ въ числѣ дѣйствительныхъ или почетныхъ членовъ попечительства, но вносящимъ ежегодно въ пользу попечительства не менѣе одного рубля, присваивается званіе членовъ-соребнователей попечительства.

§ 27. Состоящимъ членами попечительства обществамъ и учреждениямъ, задачи коихъ совпадаютъ или тѣсно соприкасаются съ задачами попечительства, можетъ быть предоставлено, по постановленію



совѣта попечительства, право пользованія установленнымъ для попечительства знакомъ.

Наконецъ въ маѣ 1914 г. былъ созванъ съѣздъ по общественному призрѣнiю земскихъ городскихъ представителей и представителей отъ министерства. Этотъ съѣздъ выяснилъ и намѣтилъ тѣ пути, по которымъ должны идти въ будущемъ начинанiя въ дѣлѣ призрѣнiя подкинутыхъ дѣтей.

И здѣсь осуждены прежнiй вѣковой типъ учрежденiя для покинутыхъ дѣтей—воспитательный домъ и закрытый прiютъ. Рациональное призрѣнiе должно состоять не въ уходѣ за подкидышами, а въ предупрежденiи самаго факта. Для этого необходимо по мнѣнiю съѣзда, широкая организацiя впадшимъ въ нужду беременнымъ и матерямъ, дѣти которыхъ подлежали общественному призрѣнiю, чтобы предотвратить возможность разрыва матери съ ребенкомъ. Сюда относится какъ моральная поддержка, необходимая одинокой, особенно незамужней женщиной, впервые готовящейся стать матерью или вынужденной собственными силами не только воспитывать, но и содержать при себѣ своихъ малолѣтнихъ дѣтей, такъ и матеріальная помощь.

Въ однихъ случаяхъ денежная помощь, въ другихъ дневныя ясли, которыя позволили бы матери уйти на заработокъ съ сознаниемъ, что дѣти ея не брошены безъ призора, трудовая и другія организацiи, представляющiй самый заработокъ или способствующiй прiисканiю его, молочно-питательные пункты,—вотъ что приведено въ примѣрномъ перечнѣ резолюцiи съѣзда. Всѣ подобныя мѣры должны предупредить возможность подкидыванiя матерью стыдали ради, или въ виду невозможности для нее прокормить ребенка.

Имѣющiйся опытъ показываетъ, что такого вида помощь даетъ значительно меньшiе расходы, чѣмъ прiютское воспитанiе.

„При невозможности провести въ жизнь нуждающейся матери съ ребенкомъ по ея бытовымъ условiямъ матеріальную помощь на вышеуказанныхъ основанiяхъ, отдѣлъ рекомендуетъ прiемъ такихъ дѣтей вмѣстѣ съ матерью въ спеціальныя прiюты для дѣтей, куда прiемъ долженъ быть явный (безусловно).

Организацiя прiютовъ и постановка всего дѣла (помѣщенiе, кормленiе, уходъ, время пребыванiя) должны отвѣчать современнымъ, научно-обоснованнымъ даннымъ. Система организацiи такихъ прiютовъ въ рукахъ самоуправляющихся единицъ должны выполняться по извѣстной плановѣрности и единообразiю, при чемъ и отчетно-статистическiя данныя должны составляться по одной формѣ.

При открытiи децентрализованныхъ прiютовъ должна соблюдаться единая схема научно-поставленнаго заведенiя“.



### Средства призрѣнія.

Положенія, принятыя по вопросу объ источникахъ средствъ на расходы по призрѣнію.

а) Для практическаго осуществленія намѣченныхъ съѣздомъ мѣръ общественнаго призрѣнія, необходимо улучшеніе земскихъ и городскихъ финансовъ и скорѣйшаго проведенія въ жизнь закона объ улучшеніи земскихъ и городскихъ финансовъ.

б) Правильное и планомѣрное осуществленіе обязательнаго призрѣнія земскими и городскими общественными управленіями возможно только при участіи средствъ казны.

в) Расходы земскихъ и городскихъ общественныхъ управленій по обязательному призрѣнію дѣтей съ умственными и физическими недостатками, лишающими ихъ возможности быть трудоспособными, покрываются средствами казны.

г) Впредь до изданія общаго закона объ обязательномъ призрѣніи признается необходимымъ участіе казны въ половинномъ размѣрѣ расходовъ, которое въ настоящее время земства и города несутъ на содержаніе покинутыхъ и внѣбрачныхъ дѣтей.

е) Желательно образованіе особаго фонда для выдачи долгосрочныхъ ссудъ на строительныя надобности учреждений общественнаго призрѣнія.

ж) Признается желательнымъ предоставить органамъ, завѣдующимъ обязательнымъ призрѣніемъ, право взыскивать въ судебномъ порядкѣ всѣ расходы съ лицъ и учреждений обязанныхъ по закону содержать призрѣяемаго и уклоняющихся отъ этой обязанности.

з) Для опредѣленія размѣровъ расходовъ на дѣло призрѣнія въ обязательной формѣ необходимо производство статистическихъ обследованій лицъ, нуждающихся въ призрѣніи, по однообразной программѣ.

**Впредь же,** до пересмотра устава общественнаго призрѣнія на началахъ обязательности призрѣнія, съѣздъ признаетъ крайне желательнымъ развитіе общественной дѣятельности въ интересахъ удовлетворенія нуждъ призрѣнія и рекомендуетъ въ особенности немедленно образованіе земскихъ и городскихъ участковыхъ попечительствъ о бѣдныхъ, съ принятіемъ въ основу ихъ слѣдующихъ положеній.

1) Попечительства учреждаются по постановленіямъ уѣздныхъ земскихъ собраній или городскихъ думъ, съ одновременнымъ утвержденіемъ сими собраніями или думами особыхъ положеній о сихъ попечительствахъ.

2) Попечительства состоятъ изъ лицъ обоого пола, безъ всякихъ ограниченій или выбора.

3) Члены попечительствъ при вступленіи сами опредѣляютъ размѣръ дѣлаемаго ими ежегоднаго денежнаго взноса, члены указываютъ какое именно участіе они желаютъ принимать личнымъ трудомъ.



4) Общее собраніе членовъ Попечительства выбираетъ изъ своей среды предсѣдателя, товарища предсѣдателя и членовъ комитета. Предсѣдатель и товарищъ его утверждаются въ своихъ званіяхъ подлежащею управою.

5) Территорія, на пространствѣ коей дѣйствуетъ участковое попечительство опредѣляется по соглашенію попечительства съ подлежащею управою.

6) Средства попечительства слагаются изъ членскихъ взносовъ, ассигнованій изъ земства и города и пожертвованій.

7) Для объединенія дѣятельности попечительствъ, при подлежащей управѣ образуется совѣтъ по дѣламъ попечительствъ, при участіи предсѣдателей комитетовъ и лицъ выбранныхъ для сего попечительствами по одному отъ попечительства. Въ городахъ же кромѣ того могутъ быть созываемы общія собранія всѣхъ членовъ попечительствъ, а въ губерніяхъ—періодическія совѣщанія предсѣдателей и представителей попечительствъ.

Признавая необходимымъ разграничить дѣятельность земствъ и городовъ по общественному призрѣнію и не имѣя въ своемъ распоряженіи матеріаловъ этого вопроса, съѣздъ полагаетъ, что этотъ основной вопросъ долженъ быть разобранъ на особомъ съѣздѣ земскихъ и городскихъ дѣятелей.

Участіе въ призрѣніи сословныхъ обществъ, фабрично-заводскихъ предпріятій и частной благотворительности признается желательнымъ.

Для объединенія дѣятельности по призрѣнію, необходимы періодическіе всероссійскіе и областные съѣзды представителей земствъ и городовъ и другихъ вѣдующихъ дѣломъ благотворенія обществъ и организаций.

Въ настоящій моментъ, не создавая новыхъ попечительствъ, имѣется возможность объединить ихъ съ санитарными попечительствами, которыя имѣя у себя только узко-академическіе вопросы санитаріи покамѣстъ мало-жизненны, такъ какъ повидимому населеніе въ нихъ не можетъ вмѣстить свою живую душу.

Попечительства „санитарно-общественнаго“ призрѣнія помимо чисто санитарныхъ вопросовъ, разъясненія населенію значенія обязательныхъ постановленій, должны еще имѣть возможность, наталкиваясь при своихъ обслѣдованіяхъ, на острую вопіющую нужду, болѣзнь и т. п., придти на помощь, сообразуясь съ истинной потребностью въ ней и въ размѣрахъ наиболѣе цѣлесообразныхъ.

Учрежденные такимъ образомъ попечительства, кромѣ матеріальной поддержки будутъ нести и въ окружающее населеніе деревни здоровыя понятія и навыкъ по уходу за младенцами и ихъ питаніемъ и будутъ служить тамъ очагомъ просвѣщенія въ этомъ дѣлѣ.



Такимъ образомъ оставляя центральное учрежденіе—пріютъ въ Нижнемъ-Новгородѣ, гдѣ принимаются матери съ грудными дѣтьми, которымъ оказать помощь на дому почему либо не представляется возможнымъ, оказаніе помощи по губерніи должно быть децентрализовано.

Каждый уѣздъ, городъ, селеніе должны вѣдать свою нужду ближе и лучше черезъ учрежденныя попечительства. Не каждому нищему необходимо подать помощь въ видѣ милостыни и не каждой матери необходимо подать помощь въ видѣ принятія на иждивеніе земства подкидыша.

Оставляя пріютъ съ нормальнымъ штатомъ дѣтей, врачи пріюта могли бы удѣлять время на организаторскую работу въ смыслѣ объединенія уѣздныхъ попечительствъ, помощи мѣстнымъ силамъ въ устройствѣ яслей въ деревнѣ, выставокъ и лекцій по уходу за дѣтьми и гигиенѣ дѣтскаго возраста, содѣйствуя такимъ образомъ болѣе широкому распространенію среди населенія правильныхъ свѣдѣній о гигиенѣ дѣтскаго возраста.

Необходимость подобной пропаганды тѣмъ болѣе очевидна, что деревенская дѣтская смертность въ Россіи удерживаетъ за собой пальму первенства среди европейскихъ, а также азіатскихъ государствъ.

Можно подумать, что введеніе подобной мѣры призрѣнія приведетъ къ увеличенію количества дѣтоубійствъ, но статистическія данныя показываютъ иное. Такъ, въ Туринѣ и Малинѣ въ 1831—1841 г. въ 5-ти провинціяхъ, имѣвшихъ открытый приѣмъ, было 103 дѣтоубійствъ, или одинъ на 19 тысячъ жителей, а въ 4-хъ провинціяхъ имѣвшихъ тайный приѣмъ—одно дѣтоубійство приходилось на 1500.

Во Франціи по изслѣдованію Dupullet, при тайномъ приѣмѣ было 1 дѣтоубійство на 50000, а при явномъ 1 на 720000 (Ошанинъ).

Вышеприведенныя постановленія съѣзда, важны тѣмъ, что голосомъ всѣхъ наиболѣе заинтересованныхъ въ дѣлѣ призрѣнія и слѣдовательно знакомыхъ съ нимъ, осудили закрытую форму призрѣнія, какъ непосильную по расходамъ и мало удовлетворяющую по конечнымъ результатамъ и намѣтили пути призрѣнія въ будущемъ.

Непосредственныхъ результатовъ, ожидаемыхъ врачами специалистами, съѣздъ не могъ дать, такъ какъ не въ его власти находится ассигновка суммъ, отъ которыхъ зависитъ правильная постановка „научно обставленныхъ учреждений, завѣдующихъ воспитаніемъ подкидышей, реформированныхъ согласно требованіямъ индивидуальной асептики и нормального, т. е. груднаго питанія“.

Это дѣло будущаго. Надобно только пожелать, чтобы труды съѣзда не были забыты за массой текущихъ вопіющихъ дѣлъ, связанныхъ съ войной и не сданы въ архивъ на долгое время.



Приходится сожалѣть только о томъ, что не освѣщенъ былъ достаточно вопросъ о страхованіи.

Въ Государственной Думѣ при разработкѣ вопроса о страхованіи рабочихъ, приняты во вниманіе беременныя и роженицы. Но это касается только заводскихъ работницъ. Однако, Россія съ ея только 11 миллионнымъ рабочимъ населеніемъ, изъ которыхъ число женщинъ незначительно, страхованіемъ заводскихъ работницъ дѣло разрѣшить нельзя.

Здѣсь необходимо, какъ въ западныхъ странахъ, расширеніе этого закона на всѣхъ женщинъ, снискивающихъ себѣ пропитаніе самостоятельно.

3-й международный конгрессъ по охранѣ дѣтей грудного возраста (Берлинъ 1911 г.) вынесъ резолюцію, гласящую, что онъ признаетъ необходимою, съ точки зрѣнія челоѣколюбія и чувства соціальной отвѣтственности, чтобы всѣ мѣропріятія по охранѣ матери и ребенка были завершены введеніемъ страхованія материнства.

Въ Австріи введено обязательное страхованіе для всѣхъ лицъ изъ рабочихъ, прислуги и даже обучающихся, какому-либо ремеслу, получающихъ не свыше 2400 кронъ.

Въ Швейцаріи обязаны страховаться всѣ лица свыше 14 лѣтъ, работающія самостоятельно, исключая чиновниковъ и служащихъ, получающихъ 5000 франковъ. Поденщикамъ и кустарямъ страхованіе не обязательно.

19 іюля 1913 года въ Англіи вступилъ въ силу законъ о страхованіи Ллойдъ-Джорджа. Законъ этотъ представляетъ значительную помощь беременнымъ женщинамъ и роженицамъ.

Въ пожеланіяхъ съѣзда было высказано: „желательно, чтобы всѣ законопроекты, касающіеся общественнаго призрѣнія, раньше внесенія ихъ въ законодательныя учрежденія, передавались на обсужденіе земскихъ собраній и городскихъ думъ“.

Къ будущему съѣзду общественныхъ дѣятелей по призрѣнію вопросъ этотъ долженъ быть поставленъ въ первую очередь.

Считаю не лишнимъ ознакомить съ новымъ французскимъ закономъ объ охранѣ материнства, введеннымъ 17 іюня 1913 года.

Сущность закона можетъ быть резюмирована слѣдующимъ образомъ: каждая женщина, занятая наемнымъ трудомъ у себя на дому или у другихъ, должна быть освобождаема отъ работы въ теченіи 4 недѣль послѣ родовъ и, если врачъ найдетъ это нужнымъ въ интересахъ здоровья матери или ребенка, она можетъ отдыхать въ теченіи неопредѣленнаго времени до родовъ.

Для того, чтобы отдыхъ женщины, лишенной средствъ къ существованію, былъ дѣйствительно отдыхомъ, потеря заработка въ те-



ченіи 4-хъ недѣль до родовъ и 4-хъ недѣль послѣ родовъ возмѣщается путемъ выдачи specialнаго пособия, размѣръ котораго увеличивается, если мать кормитъ сама своего ребенка.

Устанавливая *обязательность* отдыха и выдачи пособия, законъ 17 іюня налагаетъ на получающихъ пособие роженицъ и беременныхъ рядъ извѣстныхъ обязательствъ, которые логически вытекаютъ изъ того, что законъ этотъ преслѣдуетъ, главнымъ образомъ, не защиту индивидуальныхъ интересовъ самой матери, а защиту родившагося ребенка, какъ будущаго члена общества.

Поэтому женщина, получающая пособие, должна выполнить цѣлый рядъ гигиеническихъ предписаній, невыполненіе ихъ влечетъ за собой немедленное прекращеніе выдачи пособій.

Пособіе беременнымъ и роженицамъ выплачивается или коммуной, или департаментомъ или государствомъ въ зависимости отъ того, проживала ли женщина годъ до беременности въ предѣлахъ одной коммуны или департамента.

Расходы по выдачѣ пособій лицамъ, живущимъ болѣе года въ одной коммунѣ, раскладываются между коммуной, департаментомъ и государствомъ.

Расходы по уплатѣ пособій лицамъ, не прожившимъ года въ предѣлахъ одной коммуны, но прожившимъ не менѣе года въ предѣлахъ одного и того же департамента, а также расходы по организации департаментомъ контроля распределяются между департаментомъ и государствомъ.

Наконецъ, расходы по выдачѣ пособій лицамъ, не прожившимъ года ни въ предѣлахъ одной коммуны, ни въ предѣлахъ департамента, а также расходы по содержанію центральной администраціи несетъ исключительно государство. Участіе коммуны въ расходахъ различно въ зависимости отъ богатства коммуны отъ 10% до 70%.

Департаменты несутъ расходы отъ 5% до 50% также сообразуясь съ ихъ богатствомъ.

Бюро призрѣнія ежегодно составляетъ списокъ лицъ, которымъ поручается надзоръ за тѣмъ, какъ проводятъ время своего обязательнаго отдыха женщины, получающія пособие и за выполненіемъ ихъ гигиеническихъ предписаній.

Надзоръ этотъ поручается не чиновникамъ, а добровольцамъ-контролерамъ, которые вербуются по преимуществу среди членовъ различныхъ учреждений и обществъ, ставящихъ себѣ цѣлью охрану младенчества.

Таково въ общихъ чертахъ содержаніе новаго французскаго закона объ охранѣ материнства и младенчества (Марошкинъ. Общественный врачъ № 4—1914 г.).



Слѣдовательно, резюмируя все сказанное мы приходимъ къ заключенію, что:

1) При „закрытомъ“ воспитаніи дѣтей, для сохраненія ихъ жизни, оборудованіе и содержаніе пріюта, количество дѣтей въ немъ, должно соответствовать современнымъ, научно-обословнымъ даннымъ.

2) Призрѣніе внѣбрачныхъ и подкинутыхъ дѣтей есть вопросъ общегосударственный. Одному губернскому земству непосильна борьба съ общественнымъ зломъ—подкидываніемъ, главнѣйшая причина котораго,—бѣдность.

3) Впредь до пересмотра устава общественного призрѣнія на началахъ обязательности призрѣнія необходимо учрежденіе земскихъ и городскихъ попечительствъ.

4) Участіе въ призрѣніи сословныхъ обществъ, фабрично-заводскихъ предпріятій и частной благотворительности желательны.

5) Наконецъ, по постановленію III-го международнаго съѣзда по охранѣ дѣтей грудного возраста „является необходимостью, чтобы всѣ мѣропріятія по охранѣ матери и ребенка были завершены страхованиемъ материнства“.

Переходя къ вопросу о нашей пріютской скученности, мы должны прежде всего выяснитъ вопросъ о количествѣ дѣтей, которыхъ пріютъ можетъ вмѣстить въ себя, безъ ущерба для здоровья и безъ опасности для жизни ребенка. Пріютъ построенъ на 89 дѣтей.

49 очередное земское собраніе повысило штатъ до 120.

Принимая постановленіе съѣзда о желательности выдачи ребенка въ 3-хъ мѣсячномъ возрастѣ, во избѣжаніе заноса сифилиса въ деревни, мы, слѣдовательно, можемъ имѣть обмѣнъ дѣтей въ 1 годъ 4 раза, то есть данный пріютъ можетъ вмѣстить въ себѣ 480 дѣтей (въ 1914 г. призрѣвалось 788 дѣтей).

Это при условіи отдачи къ 3-хъ мѣсячному сроку, то есть на грудное вскармливаніе.

Выдача на искусственное вскармливаніе не должно быть раньше 5—6 мѣсяцевъ, то есть въ такомъ случаѣ пріютъ можетъ вмѣстить только 240 дѣтей въ годъ.

Не имѣя возможности выдавать на грудное вскармливаніе за отсутствіемъ желающихъ давать грудное молоко по такой же цѣнѣ, какъ и коровье (оплата кормилицъ въ деревнѣ равна 4 руб.) пріюту приходилось за малыми исключеніями отдавать дѣтей на искусственное вскармливаніе въ возрастѣ отъ 5—6 мѣсяцевъ, то есть пріютъ вмѣщалъ въ себѣ почти втрое большее количество призрѣваемыхъ. Отсюда и соответствующая смертность въ 3 раза большая.



Слѣдовательно, чтобы выполнить указаніе 49-го очереднаго собранія имѣть опредѣленный штатъ 120 кроватокъ и вмѣстѣ съ тѣмъ имѣть возможность содержать въ пріютѣ максимальное количество дѣтей 480, то есть 4 годовыя смѣны, необходимо ввести нѣкоторую разницу въ оплатѣ за содержаніе ребенка, при отдачѣ на грудное вскармливаніе.

Такая разница не должна быть меньше чѣмъ на одинъ рубль въ мѣсяцъ при соотвѣтствующихъ наградныхъ по достиженіи года.

Въ общемъ задержаніе ребенка въ пріютѣ на 3 мѣсяца, до выдачи на искусственное вскармливаніе обойдется земству дороже такъ какъ въ пріютѣ ребенокъ стоитъ около 25 руб. въ мѣсяцъ, въ патронажѣ же при проэктированной прибавкѣ будетъ стоить 7 руб., плюсъ 2 руб. наградныхъ въ случаѣ выживанія ребенка до 1 года.

Кромѣ того пріютъ можетъ, безъ ущерба для постановки дѣла, вмѣстить въ годъ вмѣсто 240 дѣтей 480 при одномъ и томъ же штатѣ кроватокъ въ 120 и при равной въ обоихъ случаяхъ стоимости годоваго содержанія пріюта.

### Среднее суточное матерей, кормилицъ и нянь.

При 183,6 дѣтяхъ, среднее суточное матерей равнялось 38 чел. (40 въ 1913 г.) и кормилицъ 19 (16 чел. въ 1913 г.) то есть на одну кормящую приходилось 3,2 ребенка (1913 г.—3,1) приблизительно такое же отношеніе какъ и въ предыдущемъ году. Среднее суточное нянь равно 46, при чемъ изъ нихъ палатныхъ нянь насчитывалось 36.

Работая въ 2 смѣны, мы имѣемъ 18 нянь обслуживающихъ 183 ребенка, въ среднемъ по 10,3 ребенка на няню. Количество говорящее само за себя.

### Смертность въ пріютѣ.

Изъ 788 дѣтей, призрѣваемыхъ въ пріютѣ, умерло въ отчетномъ 1914 году 250 дѣтей, что составляетъ 31,7%. Сравнивая съ предыдущими годами мы видимъ:

въ 1913 г. . . . .	45,6%
въ 1912 г. . . . .	43,3%
въ 1911 г. . . . .	52,9%
въ 1910 г. . . . .	71,0%

то есть имѣемъ въ нынѣшнемъ году крупный скачекъ къ пониженію ея. По возрасту дѣти умершія распределяются такимъ образомъ:



### Дѣти умершіе по возрасту.

ВОЗРАСТЪ.	Число умершихъ дѣтей.	ВОЗРАСТЪ	Число умершихъ дѣтей.
Отъ 1 дня до 1 мѣс.	120	Отъ 6 мѣс. до 7 мѣс.	6
„ 1 мѣс. „ 2 „	34	„ 7 „ „ 8 „	4
„ 2 „ „ 3 „	28	„ 8 „ „ 9 „	3
„ 3 „ „ 4 „	19	„ 9 „ „ 10 „	3
„ 4 „ „ 5 „	15	„ 11 „ „ 12 „	1
„ 5 „ „ 6 „	9	болѣе 1 года.	8

Самую большую категорію, именно половину составляютъ дѣти, умершіе въ возрастѣ до 1 мѣсяца—120 чел.

Говоря вообще, чѣмъ ниже возрастомъ составъ вновь поступившихъ въ пріютъ грудныхъ дѣтей, тѣмъ выше будетъ смертность въ отдѣленіи.

„Такое значительное количество смертности, падающее на ранній возрастъ объясняется дефектомъ въ здоровьѣ самихъ матерей, какъ до родовъ, такъ и во время и послѣ нихъ“. (Охрана материнства и младенчества. Призрѣніе и благотворительность въ Россіи № 3—4 1912 г.). Это объясненіе приложимо ко всѣмъ матерямъ, но, конечно, для нашихъ подкидышей такое положеніе усиливается, въ виду сугубой нежелательности появленія на свѣтъ незаконнаго существа и принятіе всевозможныхъ мѣръ къ предотвращенію подобнаго явленія, зачастую дѣйствующаго пагубно на здоровье обоихъ.

Далѣе важенъ тотъ путь, который онъ совершаетъ до поступленія въ пріютъ и окружающія рожицу люди.

До сихъ поръ сохранились промышляющія „доставщицы“, которыя зорко слѣдятъ за роженицей, не позволяя давать грудного молока, чтобъ предотвратить инстинктивную привязанность къ ребенку. Въ родильномъ домѣ такихъ дѣтей, обреченныхъ на подкидываніе, кормятъ сосѣдки по кровати, дома они получаютъ коровье молоко или тряпку съ жеванымъ хлѣбомъ. Въ послѣднемъ случаѣ дѣти зачастую получаютъ разстройство питанія, которое у новорожденныхъ поправимо только при дальнѣйшемъ питаніи груднымъ молокомъ. Счастье ребенка, если онъ попадаетъ въ пріютъ, когда таковое имѣется,—онъ получаетъ запасъ удобоваримаго питательнаго матеріала, который помогаетъ ему противостоять и бороться противъ инфекцій. А такимъ



ему предстоитъ при поступленіи въ пріютъ не мало. Дѣйствительно, здѣсь онъ поступаетъ въ „испытательную палату“, черезъ которую каждый годъ проходитъ 450 человѣкъ, т. е. за 4 года существованія пріюта около 3000 дѣтей изъ неизвѣстныхъ семей, съ различными заболѣваніями. Смыслъ существованія ея— „испытывать“ дѣтей, прослѣдить заболѣванія, находящіеся въ инкубаціонномъ періодѣ, т. е. продержатъ ихъ нужное время въ карантинѣ. Палата вмѣщаетъ 4 кровати. Среднее же суточное поступленіе дѣтей около 2 чел. при максимумѣ въ 7 чел., т. е. приходится или ее переполнять, тогда она служитъ сама по себѣ очагомъ заразы, вмѣщая здоровыхъ на ряду съ больными, или рисковать и вводить кажущихся здоровыми дѣтей въ другія палаты, гдѣ есть свободныя мѣста.

Далѣе смертность идетъ по мѣсяцамъ въ нисходящемъ порядкѣ.

### **Болезни, отъ которыхъ умерли дѣти въ 1914 году.**

Самую большую группу 71 дѣт. т. е. 30% ко всѣмъ умершимъ составляетъ смертность отъ врожденной слабости. Дѣло идетъ обыкновенно о нѣжныхъ дѣтяхъ съ недостаточнымъ вѣсомъ, небольшой сопротивляемостью, слабостью сосанія, блѣдной и вялой кожей, требующихъ особаго ухода домашняго или индивидуальное асептического и материнскаго молока.

Далѣе идутъ умершіе отъ зараженія крови—39 челов. и піэмія 5 челов.—44 челов.—11%.

Едва родившись, ребенокъ подвергается опасности септического зараженія, когда ему приходится жить при блѣдной обстановкѣ, когда его подкидываютъ завернутымъ въ лохмотья, или когда попадаетъ въ заразную палату. Недоношенные дѣти особенно легко становятся жертвами такихъ зараженій. Смерть обыкновенно наступаетъ черезъ 3—7 дней по поступленіи.

Затѣмъ мы имѣемъ въ 35 случаяхъ смерти отъ атрофіи. Слабо-рожденные дѣти туго развиваются, каждую незначительную инфекцію переносятъ тяжело, поправляются медленно, ростъ и вѣсъ сперва задерживается въ развитіи, потомъ останавливаются совсѣмъ и самая незначительная инфекция ведетъ къ летальному исходу.

Отъ растройства желудочно-кишечнаго канала умерло въ 1914 отчетномъ году 25 дѣтей, погибаютъ обыкновенно дѣти въ лѣтніе мѣсяца, когда заразные поносы въ полномъ смыслѣ свирѣпствуютъ въ стѣнахъ пріюта.

23 ребенка умерло отъ катаральнаго воспаленія легкихъ, какъ одного изъ осложненій гриппа, являющагося въ пріютѣ сезонной болѣзنیю всего холоднаго времени года и по послѣдствіямъ своимъ въ грудномъ возрастѣ можетъ быть сравнима съ тифозными заболѣваніями у взрослыхъ.



Табл. № 5.

Отъ какихъ болѣзней умерли дѣти въ 1914 г.

	Воспаленіе уха.	Гнойное воспаленіе шейныхъ желѣзъ.	Врожденная слабость.	Недоношенность.	Хроническій бронхитъ.	Ангина.	Заднеглоточный нарывъ.	Крупозное воспален. легкихъ.	Туберкулезъ.	Бронхопневмонія.	Общая атрофія.	Септицимія.	Интосикація.	Воспаленіе мочевого пузыря.	Абсцесъ почки.	Остро-желуд. кишеч. катарръ.	Воспаленіе брюшины.	Тифъ.	Пиемія.	Септическая желтуха.	Флегмона.	Экзема.	Общая атрофія (сифилис.).	Врожденный сифилисъ.	В С Е Г О.
Январь . . .	—	—	5	—	—	—	—	—	—	3	2	—	—	—	2	—	—	—	—	1	—	1	1	—	15
Февраль . .	—	—	12	—	—	—	—	—	2	1	6	—	—	1	2	—	1	—	—	—	—	—	1	—	26
Мартъ . . .	—	—	12	2	—	—	—	—	3	5	6	2	—	—	5	—	—	—	—	—	—	—	1	—	33
Апрѣль . .	—	—	4	—	—	1	—	1	—	2	3	—	—	1	—	—	—	—	—	—	—	—	—	—	12
Май . . . .	—	—	6	1	—	—	—	—	5	5	1	—	—	—	3	—	—	—	—	1	1	1	1	—	25
Іюнь . . . .	—	—	7	—	—	—	—	1	4	6	1	—	—	—	6	—	—	2	—	—	—	—	2	1	30
Іюль . . . .	—	—	10	1	—	—	—	—	—	1	3	—	2	—	3	1	—	2	—	—	—	—	—	—	23
Августъ . .	2	—	3	—	—	—	—	—	1	3	5	—	—	—	3	—	—	—	—	—	—	—	—	—	17
Сентябрь . .	2	—	5	—	1	—	1	—	4	5	3	1	—	—	3	—	—	—	—	—	1	—	—	—	26
Октябрь . .	—	—	—	—	2	—	—	—	2	1	3	—	—	—	1	—	—	1	—	—	—	—	—	—	11
Ноябрь . . .	—	—	2	2	—	—	—	1	—	—	—	3	2	—	—	—	—	—	—	1	—	—	1	—	12
Декабрь . .	—	1	5	—	—	—	—	2	2	3	3	2	—	—	—	—	—	—	—	1	—	—	1	—	20
ИТОГО . .	4	1	71	6	3	1	1	1	4	23	39	35	7	2	2	25	1	1	5	4	2	2	6	4	250



### Дѣти отъ больныхъ матерей.

Въ 1914 отчетномъ году призрѣвалось отъ больныхъ матерей, находящихся на излеченіи въ губернской больницѣ 33 ребенка. Изъ нихъ умерло 8 дѣтей съ вѣсомъ:

Алексѣй Любимцевъ . . . . .	2400 гр.	пробыль въ пріютѣ	3 дн.
Николай Узловъ . . . . .	2420 гр.	" " "	4 м. 5 дн.
Клавдія Ширяева . . . . .	2370 гр.	" " "	1 м. 8 дн.
Василій Кручининъ . . . . .	2390 гр.	" " "	4 м. 14 дн.
Одинъ слаборожден- ный съ вѣсомъ въ . . . . .	2900 гр.	" " "	14 дн.

3 поступили въ стадіи декомпозиціи отъ чего и умерли пробывши въ пріютѣ:

Николай Руновъ 2 мѣс. съ вѣсомъ . . . . .	3380 гр. = 14 дн.
Татьяна Долинина 3 мѣс. . . . .	3750 гр. = 88 дн.
Лидія Морева 1 мѣсяца въ . . . . .	2900 гр. = 63 дн.

Итого 27% смертности. (Таблица № 4).

### Средняя суточная стоимость ребенка.

За 1914-й отчетный годъ было израсходовано по пріюту 56731 р. 30 к. Проведено всѣми дѣтьми въ пріютѣ 66956 дней, слѣдовательно стоимость содержанія одного питомца въ сутки равна 84,5 коп., причемъ эта сумма распредѣлялась на каждыя сутки для каждаго ребенка такимъ образомъ:

Оплата врачебнаго труда . . . . .	6,8	} 29,6
Средняго персонала . . . . .	6,5	
Кормилицъ . . . . .	7,2	
Няни . . . . .	5,4	
Остальная прислуга . . . . .	2,8	
Оплата расходовъ по губ. больницѣ . . . . .	1	
Продовольствіе служащихъ, матерей, нянь, кормилицъ . . . . .	21,02	
Молоко, суррогаты и содержаніе коровъ . . . . .	6,3	
Одежда прислуги . . . . .	1,7	
Бѣлье дѣтей . . . . .	3,2	
Медикаменты и предметы ухода . . . . .	4,2	
Отопленіе и освѣщеніе . . . . .	10,5	
Мытье бѣлья и поддержаніе чистоты . . . . .	1,4	
Уплата за воду . . . . .	1,8	
Остальные расходы: крещеніе, погребеніе, канцелярскіе, почтовые, типографическіе, теле- фонъ, хозяйственные вещи, набивка матрацевъ, уплата за выгреб. ямы . . . . .	4,0	



Смѣта по содержанію пріюта исчислена на 1914-й г. въ 45939 р. 67 к. и сведена въ 56731 р. 30 к. съ перерасходомъ въ 10791 р. 63 к. (Таблица № 5).

Перерасходъ падаетъ главнымъ образомъ на:

1) Жалованье служащимъ 3699 р. 28 к., что зависитъ частью отъ увеличенія размѣра жалованья обусловленнымъ недостаткомъ рабочихъ рукъ, частью приглашеніемъ новыхъ служащихъ, взамѣнъ ушедшихъ на войну.

Порча аккумуляторовъ и смѣна электрической машины потребовано экстреннаго приглашенія помощника монтера и, наконецъ, увеличеніе количества низшаго служащаго персонала находилось въ зависимости отъ увеличенія общаго количества дѣтей.

2) Продовольствіе служащихъ увеличило смѣтное ассигнованіе на 3297 р. 12 к., что зависѣло отъ общаго вздорожанія продуктовъ.

3) Увеличеніе количества дѣтей, и вздорожаніе различныхъ суррогатовъ молока, употребляемыхъ при заболѣваніи искусственно вскармливаемыхъ дѣтей дало превышеніе смѣтнаго предположенія на 1776 р. 12 к.

4) Въ статьѣ по освѣщенію имѣется перерасходъ, выразившійся въ суммѣ 1157 р. 35 к., вызванный поломкой электрической машины, потребовавшей капитальной починки; а также чистка аккумуляторовъ, которая не производилась за все время существованія пріюта.

5) Вздорожаніе медикаментовъ и предметовъ по уходу за дѣтьми, какъ-то градусниковъ, сосокъ, резиновыхъ наконечниковъ дало въ итогѣ повышеніе годоваго расхода на 625 р. 43 к.

Сокращеніе расхода въ 1914-мъ отчетномъ году по внѣпріютскому воспитанію находилось въ зависимости:

1) Отъ выхода изъ патронажа 62 воспитанника, изъ которыхъ 22 за прекращеніемъ платы возвращены въ пріютъ, 24 частью усыновлены, частью находятся въ стадіи усыновленія или живутъ у воспитателей бесплатно, 16 малолѣтнихъ дѣтей временно возвращены въ пріютъ или по болѣзни и семейнымъ обстоятельствамъ или отобраны за плохой уходъ.

2) Мѣсто разъѣздной надзирательницы по Семеновскому уѣзду оставалось не занятымъ.



## Отчетъ по патронажу Дѣтскаго Пріюта Нижегородскаго Губернскаго Земства.

Въ 1914 отчетномъ году выдано изъ дѣтскаго пріюта всего дѣтей 354 изъ нихъ на платное воспитаніе въ деревни 227, въ усыновленіе постороннимъ лицамъ 23, матерямъ бесплатно 18, матерямъ съ платой 42, возвращены обратно помѣщенные отъ больныхъ матерей 22 и въ школы 22.

Если выдѣлить изъ общаго числа 22 подростка и 29 пробывшихъ въ пріютѣ не болѣе 1 сутокъ (дѣти съ матерями которымъ было дано вспомошествованіе на дому) то получится 309 дн., которыми проведено въ пріютѣ 49286 дней, то есть мы имѣемъ среднее пребываніе ребенка въ пріютѣ 159,5—5 мѣсяцевъ.

Сравнивая цифру предыдущихъ лѣтъ мы имѣемъ:

1909	1910	1911	1912	1913	1914
5 дн.	30 дн.	117 дн.	168 дн.	159 дн.	159,5 дн.

Среднее время пребыванія ребенка въ пріютѣ тоже, что и въ прошломъ году.

По уѣздамъ выданныя дѣти на платное воспитаніе распредѣлялись слѣдующимъ образомъ:

въ Нижегородскій уѣздъ выдано . . .	90 дѣтей.
„ Семеновскій . . .	50 „
„ Макарьевскій . . .	53 „
„ Васильскій . . .	20 „
„ Балахнинскій . . .	9 „
„ Княгининскій . . .	5 „
„ Сергачскій . . .	10 „
„ Арзамасскій . . .	4 „
„ Ардатовскій . . .	2 „
„ Лукояновскій . . .	3 „
„ Горбатовскій . . .	6 „
„ Н.-Новгородъ . . .	15 „
„ другія губерніи . . .	2 „



Распредѣлялись они по вѣсу и возрасту слѣдующимъ образомъ. Таблица распредѣленія дѣтей по возрасту и вѣсу № 5.

Такимъ образомъ мы видимъ, что до 3-хъ мѣсяцевъ было выдано дѣтей самое ничтожное количество 23 ребенка, отъ 3 до 5 мѣсяцевъ 31.

Въ этомъ возрастѣ дѣти идутъ на грудное вскармливаніе.

На искусственное вскармливаніе выдаются дѣти начиная съ 5-ти мѣсячнаго возраста, вполне здоровыя.

Срокъ выдачи для каждаго ребенка опредѣлить трудно. Здѣсь имѣется очень много осложняющихъ моментовъ.

Важно не только состояніе, въ которомъ поступаетъ ребенокъ въ пріютъ, но и моменты сравнительнаго благополучія пріюта, отсутствія „мелкихъ инфекцій“ въ испытательной палатѣ и количество грудного молока.

Для искусственно вскармливаемыхъ моментъ благопріятный для выдачи, найти порою очень трудно: у ребенка или какое либо заболѣваніе, или онъ поправляется отъ него и набираетъ свой прежній вѣсъ, то есть находится въ неустойчивомъ равновѣсіи, во время котораго отдавать рискованно. Рядъ подобныхъ инфекцій ведетъ обыкновенно къ рахиту, излеченіе котораго затягивается часто до году.

Приблизительно тоже надобно сказать о дѣтяхъ, получившихъ тяжелое разстройство питанія до или при поступленіи въ пріютъ въ раннемъ возрастѣ, до 1 мѣсяца. Всѣ болѣзни, которыхъ не мало придется перенести ребенку въ пріютѣ обыкновенно отражаются на немъ сильнѣе, оправляется онъ отъ нихъ медленнѣе, общее развитіе и питаніе его отстаетъ. Поэтому срокъ выдачи оттягивается.

Наконецъ выдача иногда не производится изъ за сильныхъ холодовъ, или наоборотъ во время лѣтнихъ жаровъ, когда свирѣпствуютъ поносы въ деревняхъ. Приходится выбирать сравнительно благопріятные моменты, дабы облегчить дѣтямъ возможность наиболѣе легко перенести рѣзкій переломъ въ его жизни и дать возможность легче приспособиться къ новой обстановкѣ.

Съ материнскими дѣтьми, наиболѣе здоровыми, дѣло обстоитъ не лучше, изъ за нежеланія матерей скоро разстаться со своимъ ребенкомъ.

Бывали случаи, когда мать намѣренно студила ребенка, зная, что съ насморкомъ ребенка изъ пріюта не выпустятъ.

Таблица дѣтей, выданныхъ роднымъ матерямъ на грудное вскармливаніе на дому, прилагается при семъ отдѣльно см. № 8.



Группа эта наиболѣе желательна, такъ какъ даетъ ребенку родную семью, кромѣ того патронированіе ребенка кончается 2 лѣтнимъ возрастомъ, далѣе ребенокъ выходитъ изъ вѣдѣнія земства, слѣдовательно воспитаніе его обходится земству во много разъ дешевле подкидыша.

Въ настоящее время въ уѣздахъ къ 1 октября 1915 года состояло дѣтей:

Семеновскій . . . . .	239	мальч.	105	дѣвоч.	134
Макарьевскій . . . . .	244	„	102	„	142
Нижегородскій . . . . .	193	„	104	„	89
Васильскій . . . . .	91	„	44	„	47
Балахнинскій . . . . .	47	„	25	„	22
Княгининскій . . . . .	34	„	19	„	15
Сергачскій . . . . .	9	„	6	„	3
Арзамасскій . . . . .	10	„	4	„	6
Ардатовскій . . . . .	6	„	3	„	3
Лукояновскій . . . . .	8	„	6	„	2
Горбатовскій . . . . .	4	„	2	„	2
Н.-Новгородъ . . . . .	25	„	15	„	10
Владим. губ. . . . .	2	„	—	„	2
Вятской губ. . . . .	1	„	1	„	—
Пермской губ. . . . .	1	„	—	„	1
	880	„	417	„	463

Годъ войны, вздорожаніе продуктовъ, одежды, обуви, отразился сильно на нашихъ питомцахъ, они хуже одѣты, обуты.

Содержаніе ихъ въ семьяхъ, являясь прежде нѣкоторымъ подспорьемъ въ хозяйствѣ, при условіи дарового ухода за ребенкомъ членовъ семейства, собственнаго хлѣба и отсутствія сбыта молочныхъ продуктовъ, въ настоящее время является уже убыточнымъ.

Поэтому съ наступленіемъ войны и особенно въ настоящемъ 1915 году, пріютъ имѣетъ дѣло съ массой поступившихъ прошеній изъ деревенскаго патронажа отъ воспитателей земскихъ питомцевъ, о увеличеніи платы за воспитаніе. Въ иныхъ случаяхъ это не прошенія, а слезницы. Воспитатели привыкли къ ребенку, возвратитъ его жалко, кормить же, одѣть, обуть, обмывать, при настоящей дороговизнѣ за 4 руб. не представляется возможнымъ. Нѣкоторые, въ случаѣ не удовлетворенія ходатайства о прибавкѣ за содержаніе воспитанниковъ, общаются возвратитъ ихъ въ пріютъ.

Между тѣмъ содержаніе подростка въ пріютѣ не можетъ обойтись земству дешевле 12-ти руб. при даровомъ помѣщеніи, кромѣ того въ пріютѣ при дер. Ройкѣ возможно помѣститъ еще только 2-хъ.



Помѣщеніе же при Нижегородскомъ дѣтскомъ пріютѣ для подростковъ не имѣется.

Для оборудованія новаго пріюта для возвращенныхъ, при отсутствіи въ Н.-Новгородѣ какихъ либо квартиръ, потребовалось бы у земства большихъ ассигнованій.

Поэтому прибавка, хотя бы 2-хъ руб. въ мѣсяцъ за содержаніе каждаго питомца на военное время, является для земства прямой необходимостью.

Въ 1914 г. въ патронажѣ были 2 надзирательницы въ Нижегородскомъ и Макарьевскомъ уѣздахъ. Мѣсто надзирательницы по Семеновскому уѣзду, какъ и въ предыдущемъ отчетномъ году оставалось вакантнымъ. Невозможно было въ настоящее время найти подходящую надзирательницу съ медицинскимъ образованіемъ на такую безпokoйную службу, сопряженную съ постоянными разъѣздами за болѣе чѣмъ скромное вознагражденіе (35 руб.+15 квартирныхъ).

Изъ 269 выданныхъ грудныхъ дѣтей умерло въ патронажѣ въ 1914 отчетномъ году 26 дѣтей, т. е. 9,7%, отъ другихъ лѣтъ умерло въ томъ же году 38, что составляетъ къ общему количеству находившихся въ патронажѣ 880 дѣтей 4,3%.

Такое благополучіе въ деревнѣ находится въ связи съ отсутствіемъ эпидемій.

Изъ нихъ умерло: 2 отъ ожоговъ, 3 отъ скарлатины, 2 отъ дифтерита, 1 отъ дизентеріи, 5 отъ крупознаго воспаленія легкихъ, 1 отъ коклюша и 1 отъ кори.

Причины смертности остальныхъ точно не выяснены.

### **Дѣти отданныя изъ пріюта на усыновленіе. (Табл. № 9).**

Отдано было въ дѣти въ 1914 отчетномъ году 23 ребенка. Это дѣти наиболѣе красивыя, здоровыя. Берутъ обыкновенно бездѣтныя семьи, преимущественно городскія жители Нижегородской и сосѣднихъ губерній. Приписанныхъ же къ семьямъ бывшихъ воспитателей насчитывается 6 дѣтей и кромѣ того имѣется 11 дѣтей, которыя находятся въ стадіи усыновленія. Эти 40 человекъ вышли изъ попеченія земства, судьба ихъ такъ или иначе устроена, они пріобрѣли свою семью.

### **Дѣти возвращенныя отъ воспитателей. (Табл. № 11).**

Возвращены были въ 1914 отчетномъ году 38 дѣтей, изъ нихъ 16 малолѣтнихъ и 22 подростка.

Малолѣтніе были возвращены, частью по болѣзни, частью по семейнымъ обстоятельствамъ, нѣкоторые же отобраны надзирательни-



цами за плохой уходъ. По выздоровленіи, послѣ болѣе или менѣе долгаго пребыванія въ пріютѣ, они обыкновенно размѣщаются снова въ деревенскій патронажъ.

Возвращенные же 22 подростка поставили пріютъ въ очень тяжелое положеніе; пріютъ приспособленъ для грудныхъ дѣтей, ими были заполнены всѣ углы. Пришлось помѣщать въ силу необходимости въ подвальномъ корридорѣ пріюта, при отсутствіи со стороны пріюта спеціальнаго надзора.

Это побудило пріютъ войти въ соглашеніе съ пріютомъ „общества попеченія калѣкъ и убогихъ“, при дер. Ройка, Нижегородскаго уѣзда, учрежденнымъ на средства А. А. Щелоковой.

За отсутствіемъ средствъ у вышеупомянутаго общества, ихъ собственный пріютъ для калѣкъ и убогихъ пересталъ существовать и зданіе перешло въ бесплатное пользованіе земства съ 1 сентября 1914 года.

На содержаніе пріюта за неимѣніемъ средствъ, ассигнованныхъ земствомъ, губернской управой возбуждено было ходатайство о субсидіи передъ Романовскимъ комитетомъ, состоящимъ подъ Высочайшимъ Его Императорскаго Величества покровительствомъ. Ходатайство было удовлетворено въ размѣрѣ 500 руб. на 1-е полугодіе и 1000 руб. на 1915 годъ, съ тѣмъ условіемъ, чтобы земство съ своей стороны участвовало въ расходахъ на содержаніе въ той же суммѣ. Такимъ образомъ острая нужда была удовлетворена.

Съ 1 сентября 1914 г. по 1 января 1915 г., т. е. за 4 мѣсяца, въ пріютѣ при дер. Ройкѣ призрѣвалось 14 чел.: 9 мальчиковъ и 5 дѣвочекъ и въ возрастѣ отъ 5—15 лѣтъ, причѣмъ

въ сентябрѣ ихъ было . . . . .	9
„ октябрѣ „ „ . . . . .	11
„ ноябрѣ „ „ . . . . .	11
„ декабрѣ „ „ . . . . .	10

Дѣти учатся въ сосѣдней земской школѣ. Имѣется надзирательница, кухарка и прачка.

Кромѣ того лѣтомъ здѣсь помѣщались дѣти—подростки, обучающіеся въ другихъ учебныхъ заведеніяхъ и отпущенные на каникулы, такъ одна гимназистка 3-го класса, 2 подростка обучающіеся въ двухклассной церковно-приходской школѣ въ с. Лысковѣ и 2 при ремесленной школѣ въ г. Горбатовѣ.

Расходъ по пріюту распределялся такимъ образомъ:

Вѣдомость по содержанію пріюта при дер. Ройкѣ съ 1 сентября 1914 г. по 1 января 1915 г.

Жалованье служащимъ . . . . .	69 р. 20 к.
Продовольствіе служащихъ и дѣтей . . . . .	178 р. 79 к.
Отопленіе и освѣщеніе . . . . .	36 р. 38 к.



Содержаніе коровъ, свиней и др. . . . .	113 р. 15 к.
Ремонтъ и хозяйственные расходы . . . . .	71 р. 80 к.
Поддержаніе чистоты . . . . .	5 р. 40 к.
Разъѣзды . . . . .	15 р. 52 к.
Мелкіе расходы . . . . .	— р. 39 к.
Итого . . . . .	490 р. 63 к.

### Краткія свѣдѣнія за 1915 г. по состоянію дѣтскаго пріюта. (Табл. № 12)

Въ настоящемъ 1915 году по 1 октября поступило дѣтей 435, т. е. на 43 меньше прошлагодняго. Уменьшеніе абсолютнаго количества поступившихъ за 9 мѣсяцевъ зависѣло отъ прекращенія пріема подкидышей съ 25 іюля сего года.

Сравнивая же первыя полугодія 1914 отчетнаго года и настоящаго 1915, мы имѣемъ на призрѣніи:

	1 9 1 4.		1 9 1 5.	
	Оставал	Поступ.	Оставал	Поступ.
Январь . . . . .	166	50	184	43
Февраль . . . . .	—	47	—	44
Мартъ . . . . .	—	54	—	48
Апрѣль . . . . .	—	41	—	68
Май . . . . .	—	61	—	59
Іюнь . . . . .	—	54	—	67
Іюль . . . . .	—	45	—	57
Итого . . . . .	166	352	184	386

Къ 1-му августа 1914 г. . . 518 дѣтей.

„ „ „ 1915 г. . . 570 дѣтей т. е. на 52 ребен. больше.

Изъ 518 дѣтей 1914 г. умерло къ 1 августа 164 реб.

„ 570 „ 1915 г. „ „ 1 „ „ 94 „

Слѣдовательно къ 1 августа 1914 г. мы имѣемъ только 344 ребенка, къ тому же сроку настоящаго года ихъ было 476.

И хотя выдано было за это время въ деревни въ 1915 году 258 дѣтей, противъ 173 дѣтей 1914 отчетнаго года, и срокъ задерживаемости ребенка упалъ съ 151 дня—1914 г. до 122 дней, (въ среднемъ)



въ пріютѣ къ августу настоящаго года скопилось необычайное количество дѣтей—218 при штатѣ въ 89.

Такая скученность дѣтей въ лѣтніе мѣсяцы, отсутствіе кормилицъ (въ среднемъ одна кормилица на  $3\frac{1}{2}$  ребенка), невозможность эвакуировать дѣтей въ лѣтнюю пору въ деревни въ виду еще болѣе опасной для ихъ жизни, сдѣлало то, что въ іюлѣ мы имѣли въ пріютѣ умершихъ дѣтей 37 вмѣсто 4-хъ въ предшествовавшемъ, также жаркомъ іюнѣ.

Но и на оставшихся въ живыхъ дѣтяхъ эти мѣсяцы скученности наложили глубокой слѣдъ, отъ котораго нѣкоторые не могутъ оправиться до настоящаго времени.

Дальнѣйшій пріемъ, при среднемъ суточномъ  $2\frac{1}{3}$  и максимальномъ 9 въ день, угрожалъ пріюту катастрофой. Поэтому послѣ оповѣщенія управой властей, пріемъ подкидышей былъ прекращенъ съ 25 сего іюля.

Среднее суточное количество дѣтей въ 1915 году мы имѣемъ 194,2 противъ 183 въ 1914.

Всего призрѣвалось въ 1915 году отъ 1 января по 1 октября 619 дѣтей изъ нихъ выдано 349 и умерло въ пріютѣ 118.

Смертность въ пріютѣ въ текущемъ 1915 году падаетъ до 19% (32,24% въ 1914 г.).

Въ настоящемъ году дѣтскій пріютъ имѣетъ возвращенныхъ воспитателями 52 воспитанника, изъ нихъ 19 подростковъ и 33 маленькихъ.

Приписанныхъ же къ семьямъ воспитателей 11 и отданныхъ на усыновленіи въ грудномъ возрастѣ 14.

Врачъ пріюта *В. Крюкова.*



Таблица № 1-й.

## Движеніе дѣтей въ дѣтскомъ приютѣ

1914 г.	Оставалось отъ 1913 г.			Поступило.			Умерло.			В Ы					
										На платное воспитаніе въ деревнѣ.			Въ усынов- леніе.		
	м.	д.	Итого.	м.	д.	Итого.	м.	д.	Итого.	м.	д.	Итого.	м.	д.	Итого.
Январь	81	85	166	29	21	50	8	7	15	6	10	16	—	1	1
Февраль	—	—	—	25	22	47	13	13	26	5	6	11	3	—	3
Мартъ	—	—	—	29	25	54	17	16	33	5	5	10	—	1	1
Апрѣль	—	—	—	24	17	41	5	7	12	7	7	14	—	1	1
Май	—	—	—	30	31	61	15	10	25	23	19	42	3	2	5
Іюнь	—	—	—	23	31	54	17	13	30	8	1	9	1	2	3
Іюль	—	—	—	18	27	45	12	11	23	1	2	3	1	—	1
Августъ	—	—	—	34	25	59	8	9	17	9	9	18	—	—	—
Сентябрь	—	—	—	40	25	65	14	12	26	12	23	35	2	—	2
Октябрь	—	—	—	36	21	57	7	4	11	16	9	25	1	2	3
Ноябрь	—	—	—	21	28	49	6	6	12	17	8	25	—	2	2
Декабрь	—	—	—	23	17	40	10	10	20	5	14	19	—	1	1
	—	—	—	332	290	622	132	118	250	114	113	227	11	12	23

Оставалось отъ 1913 года 166 д. Поступило 622, призрѣвалось 788.

## Нижегородскаго Губернскаго Земства за 1914 годъ.

Д А Н О.										Общее число проведенныхъ дней дѣтми.		Среднее суточное.			
Матерямъ безъ платы.			Матерямъ съ платой.			Возвращено пос- тупившихъ отъ больныхъ матерей			Въ школ.			Дѣтей.	Матерей.	Кормильцъ.	Нанъ.
м.	д.	Итого.	м.	д.	Итого.	м.	д.	Итого.							
4	—	4	2	1	3	—	1	1	—	5504	180	33	17	39	
—	1	1	—	2	2	3	3	6	—	4970	178	29	18	40	
—	—	—	1	1	2	1	—	1	1	5634	181	32	19	45	
1	—	1	—	2	2	1	—	1	1	5469	182	35	20	43	
—	—	—	7	3	10	2	1	3	—	5454	176	35	17	46	
—	—	—	1	1	2	—	1	1	3	5197	173	32	17	49	
1	3	4	1	—	1	1	1	2	1	5484	177	34	18	49	
—	—	—	2	1	3	—	—	—	6	5921	191	41	18	49	
—	1	1	1	—	1	2	1	3	3	5853	195	47	19	50	
4	—	4	1	—	1	—	2	2	6	5709	184	48	23	50	
1	1	2	7	4	11	—	1	1	—	5940	198	43	23	50	
1	—	1	3	1	4	1	—	1	1	5821	187	49	20	53	
12	6	18	26	16	42	11	11	22	22	669 56	183,6	38	19	46	

Изъ нихъ умерло 250. % смертности 31,7.



Табл. № 2.

1914-й годъ.

Откуда посту- пили. Въ ка- комъ мѣсяцѣ.	Н.-Новгородъ (матерями).	Нижегород. губ. (матерями).	Иногородскихъ (матерями).	Отъ больныхъ матерей.	Возвращенныхъ воспитателями.	Полицей Н.-Нов- города.	Полицей изъ уѣздовъ.	В С Е Г О.
Январь . . . . .	1	7	—	2	—	34	6	50
Февраль . . . . .	1	4	—	8	2	20	12	47
Мартъ . . . . .	4	6	—	4	1	34	5	54
Апрѣль . . . . .	1	8	—	2	4	22	4	41
Май . . . . .	6	10	1	2	1	30	11	61
Июнь . . . . .	3	6	—	1	5	31	8	54
Июль . . . . .	4	7	—	3	3	21	7	45
Августъ . . . . .	4	12	2	1	9	26	5	59
Сентябрь . . . . .	5	10	—	5	7	32	6	65
Октябрь . . . . .	6	10	1	2	2	30	6	57
Ноябрь . . . . .	7	13	1	1	—	23	4	49
Декабрь . . . . .	4	11	—	2	1	13	9	40
И Т О Г О . .	46	104	5	33	25	316	83	622



Табл. № 3,

## Поступление дѣтей въ 1914 г. по вѣсу и по возрасту.

Вѣсъ. Возрастъ.	Менѣе 1000	1000 2000	2000 2500	2500 3000	3000 3500	3500 4000	4000 4500	4500 5000	5000 5500	5500 6000	6000 6500	6500 7000	Болѣе 7000	Всего.
1 день-2 нед.	—	12	40	97	154	67	8	3	2	1	—	—	—	384
2 н.-1 мѣс.	—	2	5	14	31	23	10	1	—	—	—	—	—	86
1 м.-2 мѣс.	—	—	1	6	7	14	13	10	3	1	—	—	—	55
2 м.-3 мѣс.	—	—	—	1	2	2	6	5	3	—	—	1	—	20
3 м.-4 мѣс.	—	—	—	—	—	1	1	4	2	1	—	1	—	10
4 м.-5 мѣс.	—	—	—	—	—	—	3	4	4	2	4	—	2	19
5 м.-6 мѣс.	—	—	—	—	—	—	1	—	—	1	—	—	—	2
6 м.-7 мѣс.	—	—	—	—	—	—	1	—	—	—	3	1	—	5
7 м.-8 мѣс.	—	—	—	—	—	—	—	—	—	1	—	1	1	3
8 м.-9 мѣс.	—	—	—	—	—	—	—	—	—	—	—	—	2	2
9 м.-10 м.	—	—	—	—	—	—	—	—	—	—	1	1	3	5
10 м.-11 м.	—	—	—	—	—	—	—	—	—	—	—	—	—	—
11 м.-12 м.	—	—	—	—	—	—	—	—	—	—	—	—	1	1
1 года и бол.	—	—	—	—	—	—	—	—	—	—	—	—	9	9
Итого .	—	14	46	118	194	107	43	27	14	7	8	5	18	601



Табл. № 4.

## ДѢТИ БОЛЬ

Время посту- пленія.	Имя и фамилія.	Возрасть
Января 2	Николай Руновъ . . . . .	2 мѣсяца.
Января 27	Сергій Аристовъ . . . . .	4 мѣсяца.
Февраля 5	Капитолина Волкова . . . . .	4 мѣсяца.
Февраля 5	Анна Разноглазова . . . . .	10 дней.
Февраля 8	Евгеній Маркинъ . . . . .	6 недѣль.
Февраля 10	Валентина Леонтьева . . . . .	7 дней.
Февраля 11	Клавдія Колачева . . . . .	2 мѣсяца.
Февраля 15	Василій Якунанъ . . . . .	7 дней.
Февраля 17	Алексѣй Любимовъ . . . . .	11 дней.
Февраля 17	Николай Узловъ . . . . .	17 дней.
Марта 8	Максимъ Шиловъ . . . . .	
Марта 14	Лидія Нелазская . . . . .	3 недѣли.
Марта 17	Клавдія Пендюхова . . . . .	7 дней.
Марта 31	Татьяна Фомина . . . . .	3 мѣсяца.
Апрѣля 13	Клавдія Шпряева . . . . .	9 дней.
Апрѣля 30	Александръ Челышевъ . . . . .	3 недѣли.
Мая 13	Нина Горюнова . . . . .	5 мѣсяцевъ.
Мая 19	Николай Выжлецовъ . . . . .	1 мѣс. 12 дней.
Юня 15	Анастасія Семушкина . . . . .	3 недѣли.

## Н Ы Х М А Т Е Р Е Й .

Въсѣ.	Куда и когда выбылъ.	Число дней, проведен- ныхъ въ пріютѣ.
3380	Умеръ 16 января 1914 года.	14 дней.
	Возвращенъ матери 10 февраля 1914 г.	14 дней.
7150	Возвращенъ отцу 6 февраля 1914 года.	1 день.
2900	Умерла 19 февраля 1914 г.	14 дней.
2810	Возвращенъ отцу 16 февраля 1914 г.	8 дней.
3040	Возвращена матери 25 февраля.	15 дней.
5100	Возвращена отцу 23 февраля.	12 дней.
4900	Возвращена матери 25 февраля.	10 дней.
2400	Умеръ 20 февраля 1914 г.	3 дня.
2420	Умеръ 22 іюня 1914 г.	4 мѣс. 5 дн.
	Возвращенъ матери 11 марта.	3 дня.
4380	Возвращена матери 8 апрѣля.	24 дня.
3800	Возвращена матери 14 мая.	59 дней.
3750	Умерла 27 іюня 1914 года.	88 дней.
2370	Умерла 21 мая 1914 года.	38 дней.
	Возвращенъ матери 3 мая 1914 года.	3 дня.
	Макарьевского уѣз., дер. Владим., 4 сентября.	111 дней.
5590	Возвращенъ матери 27 мая 1914 года.	9 дней.
3710	Возвращенъ матери 21 іюня.	6 дней.



Время посту- пления.	Имя и фамилія.	Возрастъ.	Вѣсь.	Куда и когда выбылъ.	Число дней проведен- ныхъ въ пріютъ.
Юля 6.	Антонина Лукоянова . . . . .	2 недѣли.	3950	Возвращена матери 14 юля 1914 года.	8 дней.
Юля 20	Георгій Кисловъ . . . . .	11 дней.	3570	Возвращена роднымъ 1 марта 1914 года.	220 дней.
Юля 18	Петръ Загнетинъ . . . . .	6 мѣсяцевъ.	4850	Возвращенъ матери 20 юля 1914 года.	2 дня.
Августа 14	Василій Кручининъ . . . . .	3 дня.	2390	Умеръ 2 января 1915 года.	134 дня.
Сентября 6	Александръ Кокуринъ . . . . .	3 недѣли.	4130	Возвращенъ роднымъ 8 сентября.	2 дня.
Сентября 7	Сергѣй Малкинъ . . . . .	2 дня.	4200	Возвращенъ роднымъ 12 сентября 1914 года.	5 дней.
Сентября 17	Леонидъ Широковъ . . . . .	15 дней.		Возвращенъ роднымъ 7 апрѣля 1915 г.	200 дней.
Сентября 22	Иванъ Ухановъ . . . . .	1 1/2 мѣсяца.		Возвращенъ роднымъ 22 сентября 1914 года.	—
Сентября 30	Анна Васильева . . . . .	1 годъ.	9400	Возвращена роднымъ 4 октября 1914 года.	4 дня.
Октября 7	Вѣра Кочемалкина . . . . .	1 мѣсяцъ.		Возвращена матери 17 октября 1914 года.	10 дней.
Октября 24	Лидія Морева . . . . .	1 мѣсяцъ.	2900	Умерла 27 декабря 1914 года.	63 дня.
Ноября 2	Клавдія Круглова . . . . .	6 дней.	3160	Возвращена роднымъ 9 ноября 1914 года.	7 дней.
Декабря 15	Михаилъ Шабанинъ . . . . .	1 1/2 мѣсяца.	4230	Возвращенъ матери 24 декабря 1914 года.	9 дней.
Декабря 21	Гендрихъ Посвятъ . . . . .	3 мѣсяца.	5000	Возвращенъ матери 6 февраля 1915 года.	45 дней.



**Вѣдомость расходовъ по содержанию дѣтскаго пріюта  
Нижегородскаго Губернскаго Земства за 1914 г.**

Статьи расходовъ.	Ассигно- вано.		Иарасхо- довано.		Израсходовано противъ сметы.			
					Болѣе.		Менѣе.	
Жалованье служащихъ . . . . .	16168	44	19867	67	3699	23	—	—
Продовольствіе служащихъ . . . . .	10914	95	14212	34	3297	39	—	—
Питаніе дѣтей . . . . .	1100	—	2876	12	1776	12	—	—
Одежда, бѣлье и обувь прислуги . . . . .	2005	35	1270	09	—	—	735	26
Одежда и бѣлье дѣтей . . . . .	1800	—	2207	17	407	17	—	—
Содержаніе чистоты и мелоч. расх. . . . .	300	—	319	—	19	—	—	—
Мытье бѣлья . . . . .	495	—	760	33	265	33	—	—
Хозяйствен. вещи и ремонт. инвент. . . . .	800	—	827	30	27	30	—	—
Медицинская библіотека и лаборат. . . . .	100	—	133	87	33	87	—	—
Крещеніе и погребеніе младенцевъ . . . . .	600	—	440	27	—	—	159	73
Отопленіе . . . . .	5000	—	5176	10	176	10	—	—
Освѣщеніе . . . . .	759	43	1916	82	1157	39	—	—
Медикам. и вещи по уходу за дѣтьми . . . . .	2500	—	3125	43	625	43	—	—
Уплата за пользованіе телефономъ и заводка часовъ . . . . .	100	—	99	30	—	—	—	70
Покупка и содержаніе коровъ . . . . .	1400	—	1407	80	7	80	—	—
Канцелярскіе, типографскіе и поч- товые расходы и печат. объявл. . . . .	300	—	497	82	197	82	—	—
Набивка матрацевъ и подушекъ и покупка войлока . . . . .	300	—	101	18	—	—	198	82
Уплата городу за воду . . . . .	700	—	866	67	166	67	—	—
Уплата городу за сточную трубу . . . . .	350	—	350	—	—	—	—	—
Страхованіе зданій . . . . .	82	—	106	01	24	01	—	—
Разъѣзды смотрит. по дѣл. службы . . . . .	20	—	20	—	—	—	—	—
Вставка рамъ и стеколъ . . . . .	12	—	2	51	—	—	9	49
Очистка выгребн. и помойн. ямъ . . . . .	132	50	147	50	15	—	—	—
Итого Р. . . . .	45939	67	56731	30	11895	63	1104	—
					10791 р. 63 к.			



## В Ъ Д О М О С Т Ъ

расходовъ по содержанію дѣтей внѣ Дѣтскаго пріюта  
Нижегородскаго Губернскаго Земства за 1914 г.

Статьи расходовъ.	Ассигно- вано.		Израсхо- довано.		Израсходовано противъ сметы.			
					Болѣе.		Менѣе.	
Разъѣздные служащіе по уѣздамъ .	2600	—	1911	76	—	—	688	24
Приобрѣтеніе инвентаря для под- ростковъ . . . . .	500	—	83	46	—	—	416	54
Одежда, бѣлье и обувь для под- ростковъ и дѣтей . . . . .	420	—	871	03	451	03	—	—
Содержаніе 776 подкинутыхъ дѣтей въ уѣздахъ . . . . .	37248	—	34524	43	—	—	2723	57
Плата въ учебныя заведенія за уче- ніе подростковъ . . . . .	814	—	630	82	—	—	183	18
Плата Макарьевской уѣздной зем- ской управы . . . . .	240	—	240	—	—	—	—	—
Итого Р. . . . .	41822	—	38261	50	451	03	4011	53
					—	—	3560	50







Распределение детей, выданных на платное воспитание по возрасту и полу

Возраст	Мальчики	Девочки	Всего
1-2 года	—	—	—
3-4 года	—	—	—
5-6 лет	—	—	—
7-8 лет	—	—	—
9-10 лет	—	—	—
11-12 лет	—	—	—
13-14 лет	—	—	—
15-16 лет	—	—	—
17-18 лет	—	—	—
19-20 лет	—	—	—
21-22 лет	—	—	—
23-24 лет	—	—	—
25-26 лет	—	—	—
27-28 лет	—	—	—
29-30 лет	—	—	—
31-32 лет	—	—	—
33-34 лет	—	—	—
35-36 лет	—	—	—
37-38 лет	—	—	—
39-40 лет	—	—	—
41-42 лет	—	—	—
43-44 лет	—	—	—
45-46 лет	—	—	—
47-48 лет	—	—	—
49-50 лет	—	—	—
51-52 лет	—	—	—
53-54 лет	—	—	—
55-56 лет	—	—	—
57-58 лет	—	—	—
59-60 лет	—	—	—
61-62 лет	—	—	—
63-64 лет	—	—	—
65-66 лет	—	—	—
67-68 лет	—	—	—
69-70 лет	—	—	—
71-72 лет	—	—	—
73-74 лет	—	—	—
75-76 лет	—	—	—
77-78 лет	—	—	—
79-80 лет	—	—	—
81-82 лет	—	—	—
83-84 лет	—	—	—
85-86 лет	—	—	—
87-88 лет	—	—	—
89-90 лет	—	—	—
91-92 лет	—	—	—
93-94 лет	—	—	—
95-96 лет	—	—	—
97-98 лет	—	—	—
99-100 лет	—	—	—
Всего	—	—	—



Табл. № 6.

**Распределение дѣтей, выданныхъ на платное воспитаніе въ патронажъ по возрасту и вѣсу.**

Вѣсъ. Возрастъ.	2470- 3000	3000- 4000	4000- 5000	5000- 6000	6000- 7000	7000- 8000	8000- 9000	9000- 10000	10000 и болѣе.	Итого.
1 д.—1 м.	—	2	—	—	—	—	—	—	—	2
1 м.—2 м.	—	3	2	—	—	—	—	—	—	5
2 м.—3 м.	2	4	9	—	—	1	—	—	—	16
3 м.—4 м.	—	1	13	1	—	—	—	—	—	15
4 м.—5 м.	—	3	12	5	1	—	—	—	—	21
5 м.—6 м.	—	—	6	9	3	—	—	—	—	18
6 м.—7 м.	—	—	6	9	4	3	2	—	—	24
7 м.—8 м.	—	—	5	5	4	7	—	—	—	21
8 м.—9 м.	—	—	2	8	11	4	1	—	—	26
9 м. 10 м.	—	—	—	4	3	4	1	—	—	12
10 м.—11 м.	—	—	—	4	5	3	1	1	—	14
11 м.—12 м.	—	—	—	2	7	6	4	—	—	19
12 м.—1 <sup>1</sup> / <sub>2</sub> г.	—	—	—	3	8	6	1	—	—	18
1 <sup>1</sup> / <sub>2</sub> г.—2 л.	—	—	—	—	—	2	2	2	4	10
<b>Итого</b>	<b>2</b>	<b>13</b>	<b>55</b>	<b>50</b>	<b>46</b>	<b>36</b>	<b>12</b>	<b>3</b>	<b>4</b>	<b>221</b>

Отданы заочно безъ вѣса:

1—1 года 8 мѣс.

1—1 " 6 "

1—" " 4 "

2—" " 8 "

Кромѣ того 2 сифилитика: 3 л. и 2 л. 8 мѣс.

Итого 227 дѣтей.



Табл. № 7.

Всѣ дѣти, выданныя изъ пріюта въ 1914 году по вѣсу и по возрасту.

Вѣсъ. Возрастъ.	2000- 3000	3000- 4000	4000- 5000	5000- 6000	6000- 7000	7000- 8000	8000- 9000	9000- 10000	Болѣе 10000	Итого.
1 д.—1 м.	16	25	5	—	—	—	—	—	—	46
1 м.—2 м.	3	9	7	—	—	—	—	—	—	19
2 м.—3 м.	2	8	13	2	1	1	—	—	—	27
3 м.—4 м.	—	1	13	2	—	—	—	1	—	17
4 м.—5 м.	—	4	18	6	3	2	—	—	—	33
5 м.—6 м.	1	1	6	10	3	—	—	—	—	21
6 м.—7 м.	—	—	7	11	7	2	2	—	—	29
7 м.—8 м.	—	—	6	6	8	7	—	1	—	28
8 м.—9 м.	—	—	1	7	11	3	1	—	—	23
9 м.—10 м.	—	—	—	5	3	8	1	1	—	18
10 м.—11 м.	—	—	—	6	4	3	2	1	—	16
11 м.—12 м.	—	—	—	1	6	8	4	—	—	19
12 м.	—	—	—	4	10	7	2	1	—	24
Болѣе года	—	—	—	—	1	4	—	2	5	12
Итого . .	22	48	76	60	57	45	12	7	5	—



## Дѣти, выданныя матерямъ на грудное вскармливаніе съ платой.

В Ѣ С Ъ.	2700	3000	4000	5000	6000	7000	8000	До	Всего.
Возрастъ.	3000	4000	5000	6000	7000	8000	9000	10000	
1 день— 1 мѣс. . .	2	9	—	—	—	—	—	—	11
1 мѣс. — 2 мѣс. . .	3	6	4	—	—	—	—	—	13
2 мѣс. — 3 мѣс. . .	—	—	4	—	1	—	—	—	5
3 „ — 4 „ . .	—	—	—	1	—	—	—	—	1
4 „ — 5 „ . .	—	—	—	3	2	1	—	—	6
5 „ — 6 „ . .	—	—	—	1	—	1	—	—	2
6 „ — 7 „ . .	—	—	—	—	—	—	—	—	—
7 „ — 8 „ . .	—	—	—	—	1	—	—	—	1
8 „ — 9 „ . .	—	—	—	—	—	—	—	—	—
9 „ — 10 „ . .	—	—	—	—	—	1	—	1	2
Волѣе года . . .	—	—	—	—	—	—	—	1	1
Итого . . .	5	15	8	5	4	3	—	2	42



Табл. № 9.

**Дѣти, выданныя изъ пріюта на усыновленіе  
въ 1914 году.**

- 1) № 582. Василій Богатовъ 1 г. 9 мѣс.
  - 2) № 59. Маргарита Челяева 11 мѣс. 19 дн.
  - 3) № 85. Владиміръ Земсковъ 1 г. 3<sup>1</sup>/<sub>2</sub> мѣс.
  - 4) № 202. Павелъ Смирновъ 9 мѣс. 14 дн.
  - 5) № 211. Таисія Степанова 10 мѣс.
  - 6) № 479. Василій Романовъ 8 мѣс. 11 дн.
  - 7) № 492. Варвара Смирнова 6 мѣс. 3 дн.
  - 8) № 494. Владиміръ Аркадьевъ 7<sup>1</sup>/<sub>2</sub> мѣс.
  - 9) № 523. Анастасія Степанова 10 мѣс. 29 дн.
  - 10) № 22. Алексѣй Мичуриинъ 9 мѣс. 9 дн.
  - 11) № 25. Тамара Киселева 4 мѣс. 16 дн.
  - 12) № 42. Дмитрій Успенскій 19 дн.
  - 13) № 49. Павелъ Кораблевъ 2 мѣс.
  - 14) № 139. Марія Кораблева 14 дн.
  - 15) № 172. Борисъ Гусевъ 5 дн.
  - 16) № 231. Вѣра Степанова 5<sup>1</sup>/<sub>2</sub> мѣс.
  - 17) № 240. Софія Родина 5 мѣс. 26 дн.
  - 18) № 268. Елизавета Лебедева 5 мѣс. 10 дн.
  - 19) № 293. Михаилъ Обросимовъ 13 дн.
  - 20) № 386. Вѣра Макрушина 4 дн.
  - 21) № 388. Викторъ Бубновъ 1 мѣс.
  - 22) № 396. Софія Ершова 3 г.
  - 23) № 404. Георгій (не крещенъ) 3 дн.
-



Табл. № 10.

**Дѣти, выданныя въ 1914 году по уѣздамъ.**

У ѣ з д ы.	Количество дѣтей.	Изъ нихъ роднымъ матерямъ.
Нижегородскій . . . . .	90	9
Семеновскій . . . . .	50	2
Макарьевскій . . . . .	53	2
Васильскій . . . . .	20	1
Балахнинскій . . . . .	9	4
Княгининскій . . . . .	5	1
Сергачскій . . . . .	10	2
Арзамасскій . . . . .	4	1
Ардатовскій . . . . .	2	2
Лукояновскій . . . . .	3	—
Горбатовскій . . . . .	6	5
Нижній-Новгородъ . . . . .	15	12
Другія губерніи . . . . .	2	1
Итого . . . . .	269	42



## Д Ъ Т И,

возвращенная отъ воспитателей



Время поступления.	Имя и фамилия.	Возрасть.	Откуда возвращенъ.
Февраля 20.	Георгій Волгинъ . . . . .	3½ мѣс.	Сергачск. у., д. Соболева.
Февраля 27.	Анатолій Ивашечкинъ . . . .	10½ мѣс.	Семеновск. у., д. Зименки.
Апрѣля 1.	Марія Бревнова . . . . .	7 мѣс.	Нижегород. у., с. В. Сескино.
Апрѣля 18.	Николай Ивлевъ . . . . .	1 г. 3 м.	Изъ гор. Горбатова.
Апрѣля 21.	Евгеній Петровъ . . . . .	2 мѣс.	Нижегород. у., с. Мигалиха.
Мая 4.	Тамара Смирнова . . . . .	12 дней.	Макарьевск. у., с. Варганы.
Юня 3.	Антонинъ Смирновъ . . . . .	11 мѣс.	Нижегород. у., с. Мигалиха.
Юня 22.	Таисія Лежнетьева . . . . .	8 м. 4 дн.	Макарьевск. у., д. Лѣтнево.
Юля 2.	Екатерина Степанова . . . .	9 мѣс.	Сергачск. у., д. Соболева.
Юля 15.	Владиміръ Балобоновъ . . . .	2 года.	Г. Княгининъ. Возвр. матери.
Августа 4.	Анна Соловьева . . . . .	4 года.	Нижегород. у., с. Подковье.
Августа 7.	Михаилъ Обросимовъ . . . .	25 дней.	Отданъ былъ на усыновл.
Августа 14.	Софія Власова . . . . .	3 года.	Семеновск. у., с. Пикино.
Сент. 22.	Вѣра Макрушина . . . . .	11 дней.	Отдана была на усыновл.
Сент. 25.	Александръ Кузнецовъ . . . .	1 г. 6 м.	Макарьевск. у., с. Ленково.
Декаб. 13.	Анатолій Лавриновъ . . . .	9 мѣс.	Семеновск. у., с. Коноплянка.

Причина возвращенія.	К У Д А В Ы Б Ы Л Ъ.		Число дней, проведенныхъ въ пріютъ.
	О т д а н ъ.	У м е р ъ.	
По семейн. обстоятельству.	—	15 апр. 1914 г.	55 дней.
По болѣзни.	11 сент. Арзамас. у.	—	74 дня.
По семейн. обстоятельству.	—	11 сент. 1914 г.	160 дней.
По болѣзни.	29 нояб. Нижегород. у.	—	221 день.
По болѣзни и плохой уходъ.	17 мая Княгинин. у.	—	26 дней.
По семейн. обстоятельству.	—	27 іюля 1914 г.	83 дня.
По семейн. обстоятельству.	11 іюня, Васил. у.	—	7 дней.
За небрежн. отношеніе и плохой уходъ.	24 авг. Макарьев. у.	—	62 дня.
По семейн. обстоятельству.	—	30 сент. 1914 г.	68 дней.
По болѣзни.	27 нояб. обратно къ матери.	—	132 дня.
За плохое отношеніе къ ребенку.	9 авг. Н.-Новгородъ, Остр. у.	—	5 дней.
По семейн. обстоятельству.	Перешелъ	на 1915 годъ.	—
За плохой уходъ.	17 авг. Арзамас. у.	—	3 дня.
По болѣзни.	Перешла	на 1915 годъ.	—
За плохой уходъ.	4 окт. Макарьев. у.	—	9 дней.
По болѣзни.	Перешелъ	на 1915 годъ.	—



Табл. № 12.

Подростки, возвращенные отъ

Время поступленія.	Имя и фамилія.	Возрастъ.	Откуда возвращенъ.
Марта 6	Михайлъ Петровъ . . . . .	10 лѣтъ.	Семеновскаго у., д. Трутнево.
Юня 3	Анисимъ Мироновъ . . . . .	10 лѣтъ.	Нижегород. у., с. Мигалиха.
Юня 5	Александръ Любимцевъ . . . . .	5 лѣтъ.	Нижегород. у., д. Кожедейка.
Юня 26	Елена Акифьева . . . . .	11 лѣтъ.	Нижегородскаго у.
Юля 31	Нина Платанинова . . . . .	12 лѣтъ.	Семенов. у., с. Боръ.
Августа 2	Зинобій Шекуновъ . . . . .	11 лѣтъ.	Балахнин. у., д. Ильинская.
Августа 7	Елизавета Шекунова . . . . .	11 лѣтъ.	Васильскій у., с. Прудниці.
Августа 11	Борисъ Малышевъ . . . . .	13 лѣтъ.	Семенов. у., д. Одинцово.
Августа 12	Евдокія Шапцова . . . . .	14 лѣтъ.	Нижегород. у., с. Борисово.
Августа 16	Павель Харитоновъ . . . . .	12 лѣтъ.	Семенов. у., д. Сошники.
Сентября 2	Михайлъ Бердниковъ . . . . .	15 лѣтъ.	Нижегород. у., д. Карпово.
Сентября 17	Иванъ Токаревъ . . . . .	6 лѣтъ.	Нижегород. у., д. Водолейка.
Сентября 17	Иванъ Соловьевъ . . . . .	10 лѣтъ.	Нижегород. у., д. Водолейка.
Сентября 28	Иванъ Комаровъ . . . . .	6 лѣтъ.	Макарьев. у., с. Ермолино.
Сентября 29	Зоя Ерушина . . . . .	13 лѣтъ.	Семенов. у., д. Бабьи гривы.
Октября 5	Николай Варламовъ . . . . .	9 лѣтъ.	Изъ училища глухонѣмыхъ.
Октября 15	Валеріанъ Навалихинъ . . . . .	12 лѣтъ.	Изъ пріюта при Ройкѣ.
—	Семень Кирилловъ . . . . .	13 лѣтъ.	Макарьев. у., д. Кириково.
—	Елизавета Кольцина . . . . .	10 лѣтъ.	Макарьев. у., д. Курюково.
—	Вѣра Бѣлянина . . . . .	13 лѣтъ.	Макарьев. у., с. Лысково.
—	Евгенія Туркова . . . . .	14 лѣтъ.	Макарьев. у., д. Владимиров.
—	Варвара Мокроусова . . . . .	10 лѣтъ.	Макарьев. у., д. Коноплянка.

воспитателей въ 1914 году.

Причина возвращенія.	Куда выбыль.	Число дней проведен- ныхъ въ пріютѣ.
По семейнымъ обстоят.	Обратно къ тому же воспитателю.	7 дней.
По семейнымъ обстоят.		
По семейнымъ обстоят.	22 сент. Нижегород. у., д. Кусаковка.	107 дней.
По болѣзни и семейн. обстоят.	1 июля. Въ Мартынов. больницу.	4 дня.
Учится въ гимназін.	Перешла на 1915 годъ.	
За оконч. установлен. платы.	22 августа. Въ пріютъ при Ройкѣ.	20 дней.
За оконч. установлен. платы.	22 августа. Въ Маріинскій пріютъ.	15 дней.
За смертью воспитателя.	Перешель на 1915 годъ.	
По бѣдности.	22 августа. Въ пріютъ при Ройкѣ.	10 дней.
За оконч. установ. платы.	21 августа. Въ Горбат. ремес. шк.	5 дней.
За оконч. установ. платы.	3 сентября. Въ пріютъ при Ройкѣ.	1 день.
За оконч. установ. платы.	19 сентября. Въ пріютъ при Ройкѣ.	2 дня.
За оконч. установ. платы.	19 сентября. Въ пріютъ при Ройкѣ.	2 дня.
Зъ плохой уходъ и за плохое отнош.	4 октября. Въ пріютъ при Ройкѣ.	6 дней.
За оконч. установ. платы.	4 октября. Въ пріютъ при Ройкѣ.	5 дней.
Какъ неспособный къ ученью.	24 октября. Въ пріютъ при Ройкѣ.	19 дней.
За оконч. установ. платы.	25 октября. Въ пріютъ при Ройкѣ.	10 дней.
За оконч. установ. платы.	Находит. въ Лысковѣ, въ Ремесл. шк.	—
За оконч. установ. платы.	Въ Лысковѣ. Въ цер.-прих. школ.	—
За оконч. установ. платы.	Т о ж е.	—
За оконч. установ. платы.	Т о ж е.	—
За оконч. установ. платы.	Т о ж е.	—



# КРАТКІЙ ОТЧЕТЪ по дѣтскому пріюту за 9 мѣсяцевъ 1915 года.

МѢСЯЦЫ.	Оставалось.			Поступило.			Отдано.			Умерло.			Среднее суточное.		
	м.	д.	итого	м.	д.	итого	м.	д.	итого	м.	д.	итого	дѢТЕЙ.	МАТЕР.	КОРМ.
Январь . .	95	98	184	24	19	43	17	11	28	7	9	16	183	47	23
Февраль . .	95	88	183	27	17	44	15	9	24	5	5	10	186.7	50	24
Мартъ . . .	102	91	193	28	20	48	17	13	30	5	6	11	197.7	49	24
Апрѣль . .	108	92	200	34	34	68	36	30	66	3	3	6	197	45	27
Май . . .	103	93	196	31	28	59	32	20	52	5	5	10	191	41	28
Іюнь . . .	97	96	193	32	35	67	19	21	40	2	2	4	200	36	27
Іюль . . .	108	108	216	28	29	57	11	7	18	21	16	37	218	37	27
Августъ . .	103	115	218	19	10	29	10	23	33	7	11	18	203	37	26
Сентябрь . .	105	91	196	10	10	20	33	25	58	4	2	6	172	35	19
Итого . .	—	—	—	233	202	435	190	159	349	59	59	118	194.2	42	25
Перешло на 1 октября	78	74	152												

Всего призѣвалось . . 184+435=619

изъ нихъ умерло . . . . . 118

% смертности . . . . . 19



13.

**Списокъ дѣтей-подростковъ, находящихся въ настоящее время  
въ вѣдѣніи губернскаго земства.**

1) Ксенія Шешулина . . . . .	18	лѣтъ гимназія Хрѣновской 7 классъ живетъ тамъ-же.
2) Марія Блинникова . . . . .	19	„ обучается въ Башкировскомъ Ремес. учил. живетъ въ пріютѣ.
3) Анастасія Пастухова . . . . .	20	„ помогаетъ кастеляншѣ, живетъ въ пріютѣ.
4) Нина Плацанинова . . . . .	13	„ обучается во 2-й гимназій, жи- ветъ въ пріютѣ.
5) Зоя Ерушина . . . . .	13	„ обучается шить бѣлье, живетъ въ пріютѣ.
6) Анна Лушина . . . . .	15	„ обучается въ мастерской шляпъ Моничъ, живетъ тамъ-же.
7) Евдокія Шипилова . . . . .	15	„ обучается въ мастерской Фрин- ляндъ, живетъ въ пріютѣ.
8) Вѣра Данилова . . . . .	12	„ живетъ въ пріютѣ, возвраще- на по болѣзни (припадки).
9) Евгенія Туркова . . . . .	13	„
10) Вѣра Бѣлянина . . . . .	13	„
11) Варвара Кострова . . . . .	12	„
12) Елизавета Кольцина . . . . .	10	„
13) Варвара Мокроусова . . . . .	10	„
14) Максимъ Батуковъ . . . . .	16	„ обучается въ Кулибинскомъ училищѣ, живетъ въ пріютѣ.
15) Константинъ Радинъ . . . . .	15	„
16) Александръ Горячкинъ . . . . .	15	„
17) Даниль Понторовъ . . . . .	15	„
18) Георгій Челяевъ . . . . .	15	„
19) Григорій Гоголевъ . . . . .	16	„
20) Ѳедоръ Хлюстовъ . . . . .	16	„
21) Степанъ Шекуновъ . . . . .	16	„
22) Иванъ Шекуновъ . . . . .	12	„
23) Василий Кузнецовъ . . . . .	12	„
24) Иванъ Кондратьевъ . . . . .	—	„
25) Иванъ Ночниковъ . . . . .	—	„
26) Михаилъ Курбатовъ . . . . .	—	„
27) Михаилъ Плющекинъ . . . . .	13	„
28) Александръ Антоновъ . . . . .	12	„
29) Борисъ Малышевъ . . . . .	13	„
30) Павелъ Хариновъ . . . . .	12	„
31) Семенъ Кирилловъ . . . . .	13	„

въ Лысковской церковно-при-  
ходской двухклассной школѣ.

на заводѣ Общества „Волга“,  
опредѣл. Д. В. Сироткинымъ.

въ малышевской школѣ кор-  
зиночной мастерской.

Горбатовское ремесленное  
училище.

О-во „Волга“ въ Сормовѣ.

Кантауровское училище, Се-  
меновскаго уѣзда.

Ремесленное училище въ селѣ  
Лысковѣ.



32) Николай Варламовъ . . . . .	10	„	находится въ пріютѣ при дер. Ройка.
33) Иванъ Соловьевъ . . . . .	10	„	
34) Степанъ Фалинъ . . . . .	10	„	
35) Владимиръ Кораблевъ . . . . .	11	„	
36) Николай Курицынъ . . . . .	10	„	
37) Григорій Богатовъ . . . . .	9	„	находятся въ пріютѣ при дер. Ройка.
38) Михаилъ Бердниковъ . . . . .	16	„	
39) Анастасія Брѣва . . . . .	9	„	
40) Марія Малышева . . . . .	10	„	
41) Марія Соснова . . . . .	9	„	
42) Елена Акифьева . . . . .	11	„	исправительная колонія.
43) Зиновія Шекунова . . . . .	11	„	
44) Татьяна Игнатьева . . . . .	6	„	
45) Антонина Шекунова . . . . .	9	„	
46) Василий Крупенинъ . . . . .	16	„	
47) Елизавета Шекунова . . . . .	12	„	Маріинскій пріютъ.
48) Анна Сергѣева . . . . .	15	„	
49) Валеріанъ Навалихинъ . . . . .	12	„	учится въ начальномъ училищѣ, живетъ въ пріютѣ.
50) Анисій Мироновъ . . . . .	12	„	Александровскій пріютъ.



Табл. № 14.

1914 годъ.

## Количество молока въ литрахъ.

	Отъ собственныхъ коровъ.								Купленнаго.		
	№ 1	№ 2	№ 3	№ 4	№ 5	№ 6	№ 7	Всего.	Всего.	Сумма.	
										РУБ.	К.
Январь .	138,3	235,9	—	166,5	354,9	307,3	—	1202,9	885	85	65
Февраль .	119,3	45,1	273,6	29,7	287,3	176,5	—	931,5	556,5	55	65
Мартъ . .	62,7	—	522,3	—	294,9	144,8	—	1024,7	353,5	25	35
Апрѣль . .	—	—	479,7	—	270,0	850,2	—	1599,9	471	47	10
Май . . .	38,0	—	495,7	—	220,5	95,5	—	849,7	582	57	90
Іюнь . . .	443,6	—	454,5	—	29,4	—	—	927,5	109,5	10	95
Іюль . . .	443,0	—	402,9	—	—	—	—	845,9	297	29	70
Августъ .	361,0	220,4	487,2	245,2	—	—	—	1113,8	849	80	90
Сентябрь .	350,7	178,4	261,6	224,5	—	102,7	—	1118,2	937,5	93	75
Октябрь .	268,1	110,2	310,4	220,8	314,9	297,1	—	1521,5	541,5	55	66
Ноябрь . .	265,9	58,5	202,2	191,2	459,0	256,2	39,5	1472,5	276	45	44
Декабрь .	259,8	316,0	170,7	180,9	510,6	274,1	264,0	1976,1	87	9	28
	2750,4	1164,5	3860,8	1258,8	2741,5	2504,4	303,5	14584,2	5845,5	597	33

	СУММА .	
	РУБ.	К.
Содержаніе коровъ и леченіе . . . . .	1127	80
Содержаніе коровницы и одежды . . . . .	180	—
Содержаніе 1-й коровы въ мѣсяцъ . . . . .	19	44
Стоимость 1 литра молока отъ соб. коровъ . .	—	8,8
Стоимость 1 литра молока купленнаго . . . .	—	10,2



# Подробное исчисление по одеждѣ и бѣлью на 1916 г.

Наименованіе предметовъ.	Количество служащихъ	Наименованіе ихъ.	Количество на кажд.	Количество на всѣхъ.	Стоимость одной ве- щи.		Стоимость всѣхъ ве- щей.		Есть въ на- личности.	Подлежитъ браку.	Слѣдуетъ добавить.	На сумму.	
					Руб.	К.	Руб.	К.				Руб.	К.
Рубахи . . . . .	60	Кормилицъ . . . . }	3	324	1	35	436	40	275	137	216	291	90
— . . . . .	48	Нянь . . . . . }	3										
Юбки . . . . .	60	— . . . . . }	2	216	—	90	194	40	192	50	74	66	60
— . . . . .	48	— . . . . . }											
Фартуки . . . . .	60	— . . . . . }	3	324	1	—	324	—	250	250	324	324	—
— . . . . .	48	— . . . . . }											
Кофты . . . . .	60	Кормилицъ . . . .	3	180	—	75	135	—	137	29	72	54	—
Косынки . . . . .	60	Кормилицъ . . . . }	2	216	—	25	54	—	180	180	215	53	75
— . . . . .	48	Нянь . . . . . }	2										
Платья . . . . .	60	Кормилицъ . . . . }	3										
— . . . . .	48	Нянь . . . . . }	2	308	2	52	776	16	236	236	308	776	16
— . . . . .	16	Санитарныя . . . }	2										
Простыни . . . .	60	Кормилицъ . . . . }	2	240	1	35	314	—	220	50	70	94	50
— . . . . .	48	Нянь . . . . . }											
— . . . . .	12	Санитарныя . . . }											
Наволочки . . .	60	Кормилицъ . . . . }	2	216	—	52	112	32	164	44	96	49	92
— . . . . .	48	Нянь . . . . . }											
Полотенца . . .	—	— . . . . .	—	150	—	30	45	—	150	50	50	15	—
Фартуки медич.	—	— . . . . .	—	60	1	50	90	—	50	50	60	90	—
Одѣяла байков.	60	Кормилицъ . . . . }	1	124	3	15	390	60	110	—	10	31	50
— . . . . .	48	Нянь . . . . . }											
— . . . . .	12	Санитарныя . . . }											
— . . . . .	3	Дворники . . . . }											
Туфли . . . . .	60	Кормилицъ . . . . }	2	250	1	70	425	—	150	150	250	425	—
— . . . . .	48	Нянь . . . . . }											
— . . . . .	12	Санитарныя . . . }											
— . . . . .	5	Дворн. и машин. }											
Полушубки . . .	10	Кормилицъ . . . .	1	10	12	—	120	—	7	3	6	72	—
Сапоги тепл. . .	10	Кормилицъ . . . .	10	—	4	—	40	—	10	10	10	40	—
— . . . . .	3	Дворники . . . .	3	—	5	—	15	—	3	3	3	15	—
Галоши кожан. .	15	Кормилицъ . . . . }	1	15	4	50	67	50	15	15	15	67	50
— . . . . .	—	Дежурн. присл. . }	1										
Шитье форм. . .	—	— . . . . .	—	—	—	—	—	—	—	—	—	60	—
												Итого 2526 р. 53 к.	



## 51-му очередному Нижегородскому Губернскому Земскому Собранию

Нижегородской Губернской Земской Управы

### ДОКЛАДЪ

*о постройкѣ школьной колоніи для дѣтей  
павшихъ и пострадавшихъ воиновъ имени Ея  
Императорскаго Высочества Великой  
Княгини Ольги Александровны.*

Прошлomu чрезвычайному губернскому земскому собранію 17 іюня 1915 г. губернская управа уже имѣла честь докладывать о планѣ работъ по устройству школьной колоніи, а также и о размѣрахъ средствъ, ожидавшихся для даннаго выполненія. Озабочиваясь скорѣйшимъ осуществленіемъ порученныхъ заданийъ, управа прежде всего обратила вниманіе въ текущемъ году на усиленіе темпа работъ по сооруженію главнаго зданія колоніи, въ каковыхъ цѣляхъ, а также и въ видахъ экономіи средствъ, ею былъ широко использованъ трудъ военноплѣнныхъ. Безъ примѣненія послѣдняго, при существующей нынѣ дороговизнѣ на рабочія руки и отсутствіи профессиональных рабочихъ, упомянутую задачу едва ли бы возможно было выполнить. Между тѣмъ, изъ отпущенныхъ на строительныя работы 110 военноплѣнныхъ нашлось нужное число и каменщиковъ, и плотниковъ, и столяровъ, и другихъ рабочихъ, которыми съ 15 мая и было приступлено къ сооруженію зданія, хотя формально закладка такового состоялась лишь 22 іюля. Благодаря энергіи и трудоспособности рабочихъ осенью текущаго года удалось совсѣмъ закончить постройку трехъэтажнаго главнаго зданія вчернѣ, установить и покрыть его верхъ.

Въ настоящее время на очереди остаются работы по окончательной отдѣлкѣ зданія, по устройству отопленія и водопровода, по возведенію вспомогательныхъ строеній и по оборудованію заведенія.



Финансовое положеніе по постройкѣ колоніи въ данное время таково:

Поступило: отъ Романовскаго комитета пособія .	39770 р. — к.
„ Уѣздныхъ земствъ „ .	4900 р. — к.
„ Алексѣевскаго комитета „ .	3000 р. — к.
„ Волжско-Камскаго Коммерч. б-ка .	1000 р. — к.
„ Русскаго для внѣшей торг. б-ка .	1000 р. — к.
„ Нижегородскаго дворянства . . . .	3000 р. — к.
„ Правительства на содер. плѣнн. .	2878 р. 48 к.
Ассигнованія губ. земства за 1914 г. .	10000 р. — к.
	<hr/>
	65548 р. 48 к.

Поступило лѣсными матеріалами отъ гласнаго  
С. М. Прутенко свыше . . . . . 15000 р. — к.

Ожидается поступлений:

отъ Нижегородскаго дворянства . . . . .	7000 р. — к.
„ Васильскаго земства . . . . .	500 р. — к.
„ Ярмарочнаго комитета . . . . .	10000 р. — к.
„ Разныхъ учреждений и лицъ . . . . .	10000 р. — к.
	<hr/>
	27500 р. — к.

А всего поступлений . . 107548 р. 48 к.

Сумма расходовъ на главное зданіе земскимъ архитекторомъ Г. Д. Бехли исчислена въ 126225 руб. Недостатокъ средствъ такимъ образомъ выражается въ 18679 руб. 51 к., но, принимая во вниманіе экономію отъ труда военноплѣнныхъ, на завершеніе зданія необходимо внести въ смѣту 1916 года ассигнованіе хотя бы въ прошлагодномъ размѣрѣ, именно—10000 руб. и на единовременное обзаведеніе инвентаремъ 3617 руб. 55 к. При этомъ губернская управа считаетъ долгомъ довести до свѣдѣнія собранія, что по возбужденному передъ Романовскимъ комитетомъ ходатайству, объ обращеніи въ безвозвратное пособіе выданной имъ губернскому земству ссуды на постройку колоніи, полученъ удовлетворительный отвѣтъ.

Дабы ускорить время открытія колоніи, губернская управа считаетъ неотложнымъ изъ числа вспомогательныхъ строеній соорудить въ первую очередь деревянную баню и такой же погребъ, на что по техническимъ расчетамъ архитектора Г. Д. Бехли потребуется сумма около 3500 руб., которую также необходимо внести въ смѣту



1916 года. Однако, независимо отъ сего, губернская управа полагала бы цѣлесообразнымъ всѣ вспомогательныя строенія при колоніи сдѣлать огнестойкаго типа, при участіи въ расходахъ источниковъ отдѣла огнестойкаго строительства.

Къ сентябрю мѣсяцу будущаго 1916 года, при благоприятномъ ходѣ работъ, управа надѣется закончить оборудованіе и всю внутреннюю отдѣлку зданія и съ этого же времени открыть колонію.

Въ настоящее время управа уже озабочена подысканіемъ питомцевъ; въ этихъ цѣляхъ она предполагаетъ обратиться съ просьбой къ военному вѣдомству указать, кто изъ воинскихъ чиновъ, наиболѣе отличившихся и наиболѣе достойныхъ, нуждается въ призрѣніи своихъ дѣтей, при чемъ управа считаетъ необходимымъ прежде всего обратиться въ полки, стоявшіе въ Н.-Новгородѣ, какъ имѣющіе нравственную связь съ мѣстнымъ населеніемъ.

Исходя изъ расчета съ 1 сентября 1916 г. по 1 января 1917 г., смѣта на содержаніе колоніи исчислена въ слѣдующей суммѣ:

на содержаніе интерната при 80 пансіонерахъ	10859 р. 50 к.
„ „ 2-хъ класснаго училища съ ремесленнымъ отдѣленіемъ . . .	1530 р. — к.
	<hr/>
	12389 р. 50 к.

Имѣя въ виду поступленіе въ 1916 году отъ Романовскаго комитета  $\frac{1}{3}$  части упомянутыхъ расходовъ на содержаніе, т. е. 4129 р. 83 к., губернскому земству слѣдуетъ ассигновать 8459 р. 67 к.

Представляя вышеизложенное на благоусмотрѣніе губернскаго земскаго собранія, губернская управа имѣетъ честь внести нижеслѣдующія положенія:

1) Угодно ли собранію ассигновать на завершеніе главнаго зданія колоніи 10000 руб. и на единовременное обзаведеніе инвентаремъ 3617 р. 55 к., а всего 13617 руб. 55 к.

2) Угодно ли собранію поручить управѣ произвести огнестойкій поселокъ при участіи въ расходахъ источниковъ огнестойкаго строительства.

3) Угодно ли, въ цѣляхъ скорѣйшаго открытія колоніи, соорудить для ея надобностей деревянную баню и такой же погребъ въ случаѣ отказа министерствомъ въ удовлетвореніи ходатайства управы по огнестойкому строительству и ассигновать на эти временныя строенія, согласно техническимъ расчетамъ, 3500 руб.

4) Ассигновать на содержаніе интерната и училища колоніи, согласно подробной смѣтѣ, 8259 р. 67 к. и уполномочить управу воз-



будить передъ Романовскимъ комитетомъ ходатайство объ отпускѣ  $\frac{1}{3}$  части расходовъ на содержаніе.

Въ заключеніе управа считаетъ своимъ долгомъ предложить собранію учредить въ колоніи 10 стипендій и предоставить ихъ въ распоряженіе С. М. и С. В. Прутченко, какъ иниціаторовъ и крупныхъ жертвователей въ этомъ благомъ дѣлѣ.



# 51-му Нижегородскому Губернскому Земскому Собранию

## Губернской Земской Управы

# ДОКЛАДЪ

### *по огнестойкому строительству.*

Событія переживаемаго времени отражаются неблагоприятно на дѣятельности Земства въ области огнестойкаго строительства, не позволяя расширить ее въ желательной степени, почему смѣта на 1916 годъ, предлагаемая собранію, отличается незначительно отъ смѣты предыдущаго года.

Въ ряду мѣропріятій огнестойкаго строительства борьба съ соломенными крышами путемъ распространенія глиносоломенныхъ крышъ на холодныхъ постройкахъ занимаетъ первое мѣсто. Въ текущемъ году сработано у 719 домохозяевъ 113 построекъ съ глинобитными стѣнами и 732 глиносоломенныхъ крыши; площадь стѣнъ занимаетъ 1258 кв. саж., а крышъ 13617 кв. саж.

Свѣдѣнія о глинобитныхъ работахъ, произведенныхъ въ 1915 году, помѣщены въ таблицѣ XI краткаго отчета по работамъ 1915 года.

Оставляя это мѣропріятіе въ размѣрѣ текущаго года, Управа предлагаетъ испросить у Правительства 8800 рублей и ходатайствуетъ предъ Собраніемъ объ ассигнованіи по примѣру прошлаго года изъ средствъ страхового капитала 8800 руб. (смѣтные разсчеты приведены въ таблицѣ I).

Техническое и матеріальное содѣйствіе по постройкѣ жилыхъ домовъ по способу Герарда въ связи съ обученіемъ мѣстныхъ мастеровъ усовершенствованнымъ техническимъ навыкамъ получило въ текущемъ году дальнѣйшее развитіе.

Въ 1915 году возведено 56 герардовскихъ крестьянскихъ домовъ и маслодѣльный заводъ въ селѣ Линевѣ, Семеновскаго уѣзда. (Таблица XII).



Управа просить Собрание открыть ей кредитъ изъ фонда огнестойкаго строительства 10.800 руб. на выдачу ссудъ крестьянамъ на постройку герардовскихъ домовъ. У Правительства испрашивается на организацию каменщиковъ и печниковъ въ районахъ землеустройства 4896 рублей и внѣ этихъ районовъ 7314 руб. (смѣтные расчеты помѣщены въ таблицѣ II).

Наряду съ постройкой герардовскихъ домовъ Управа предполагаетъ на тѣхъ же основаніяхъ производить постройки кирпичныхъ домовъ со стѣнами обыкновеннаго типа. Соображенія, которыя приводятъ Управу къ такому рѣшенію, слѣдующія. Главной задачей земскаго огнестойкаго строительства является возможно быстрый переходъ населенія къ массовому огнестойкому строительству своихъ жилищъ. Какъ бы ни былъ хорошъ герардовскій типъ построекъ, но ограничиваться имъ однимъ, имѣя въ виду вышеуказанную цѣль, не представляется возможнымъ. Самымъ привычнымъ для населенія нашей губерніи огнестойкимъ жилищемъ является домъ съ кирпичными стѣнами. Но очень часто кирпичные дома строятся населеніемъ неудачно, благодаря несоблюденію элементарныхъ правилъ строительнаго искусства: фундаментъ закладывается очень мелко, изоляціонный слой, защищающій стѣны отъ проникновенія въ нихъ почвенной влаги, не кладется совсѣмъ, очень часто печи устраиваются плохо. Въ результатъ всего этого получаютъ зрѣлыя сырыя, быстро разрушающіяся. Для избѣжанія этихъ неудачъ необходимо привить населенію навыкъ соблюдать при постройкахъ кирпичныхъ зданій элементарныя правила строительства, чему можетъ помочь возведеніе образцовыхъ построекъ.

Кромѣ того, герардовскіе дома возможно строить удовлетворительно лишь при наличности отборнаго, цѣльнаго кирпича. Между тѣмъ не вездѣ можно его достать. Для обыкновенныхъ же кирпичныхъ стѣнъ, наряду съ хорошимъ цѣльнымъ кирпичемъ, можно употребить также и половнякъ, а не въ отвѣтственныхъ мѣстахъ и кирпичъ 2-го сорта. Имѣя въ виду все вышеизложенное, Управа полагала бы, не ограничиваясь только постройкою герардовскихъ домовъ, строить также и показательные кирпичные дома обычной кладки.

Какъ показалъ опытъ текущаго года, подысканіе знающихъ десятниковъ и мастеровъ для постройки герардовскихъ домовъ, въ виду отвлеченія большого количества лицъ рабочаго возраста въ армію, очень затруднительно, а въ будущемъ году и совсѣмъ будетъ трудно. Для того, чтобы получить къ началу строительнаго сезона кадръ подученныхъ десятниковъ и мастеровъ, предполагается пригласить ихъ заранѣе (въ началѣ Апрѣля) и, по ознакомленіи ихъ съ приемами работы, выполнить ихъ силами въ городѣ или гдѣ-либо въ его ближайшихъ окрестностяхъ показательную постройку. На содержаніе мастеровъ и на матеріалы для постройки испрашивается у Правительства



пособіе въ суммѣ 3140 руб. (смѣтные расчеты приведены въ таблицѣ III). Въ томъ случаѣ, если представится возможнымъ подыскать вблизи города крестьянина, желающаго выстроить себѣ жилой домъ, большая часть расходовъ (расходы на весь матеріалъ и на часть рабочей силы) отпадутъ. Въ случаѣ, если подобнаго кліента не найдется, Управа предполагаетъ построить зданіе при земскомъ холодильнике.

На расширеніе кустарнаго производства обожженнаго кирпича въ 1915 году Земство располагало кредитомъ въ 27.000 рублей по ассигновкѣ текущаго года. Въ текущемъ году ссудой воспользовалось 75 заводовъ на сумму 21680 руб. (Свѣдѣнія объ этой операціи—въ таблицѣ XIII).

Въ цѣляхъ большаго распространенія производства кирпича, какъ основнаго огнестойкаго строительнаго капитала, Губернская Управа находитъ необходимымъ въ будущемъ году усилить дѣятельность огнестойкаго отдѣла въ этомъ направленіи. У Правительства на 1916 г. на расширеніе кустарнаго производства обожженнаго кирпича испрашивается въ районахъ землеустройствъ — 9000 руб. и внѣ этихъ районовъ — 21.500 р., а всего 30.500 р. (смѣтные расчеты изложены въ таблицѣ IV и приложеніи къ ней). Въ 1916 году предположено оказать ссудную помощь 61 кустарн. заводчикамъ, противъ 54, предполагавшихся въ 1915 году.

Кирпичное производство и въ обычное время страдаетъ недостаткомъ опытныхъ кирпичниковъ. Тѣмъ болѣе оно страдаетъ этимъ въ настоящее время. Недостатокъ опытныхъ рабочихъ зачастую служитъ одною изъ причинъ плохой выдѣлки кирпича. Съ цѣлью улучшить производство, а также дать возможность работать кирпичи не только опытнымъ рабочимъ, но женщинамъ и дѣтямъ, Губернская Управа предполагаетъ въ будущемъ году произвести опытъ распространенія набивныхъ кирпиче-дѣлательныхъ станковъ типа „хлопушки“, на которыхъ даже силами женщинъ и дѣтей можно производить кирпичъ удовлетворительнаго качества. Съ этой цѣлью испрашивается у Правительства ссуда въ 500 руб., на каковую сумму будутъ изготовлены станки, въ количествѣ 20 штукъ. Эти станки предположено продавать желающимъ крестьянамъ за наличныя или въ разсрочку на 2 года.

Переходя къ частичному огнестойкому строительству, Губернская Управа предполагаетъ въ предстоящемъ году обратить на него большее вниманіе, чѣмъ это дѣлалось до сего времени.

Губернская Управа полагала бы необходимымъ прежде всего обратить вниманіе на развитіе производства гончарной черепицы.

Почвенныя условія Нижегородской губерніи и развитіе гончарнаго промысла въ ней создаютъ весьма благопріятныя условія для насажденія въ ней производства гончарной черепицы.



Среди кирпичниковъ замѣчаются единичныя попытки приспособить свои заводы къ обжигу такой черепицы. Представленные въ Управу образцы весьма несовершенны благодаря полному незнакомству кустарей съ приемами формовки и обжига. Между тѣмъ гончарная черепица имѣетъ всѣ данныя къ широкому распространенію въ губерніи по дешевизнѣ такихъ покрытій. Себѣстоимость черепицы не выше 30 руб. за тысячу, т. е. 2 р. 10 к. за 1 кв. саж.

„Гончарная черепица является въ числѣ лучшихъ кровельныхъ матеріаловъ для сельскихъ построекъ, при условіи ея доброкачественности“, гласитъ постановление 1-го Всероссийскаго съѣзда техникувъ по огнестойкому строительству. Доброкачественность продукта достигается выборомъ подходящей глины, умѣлой формовкой и обжигомъ. Первое условіе имѣется налицо, но нѣтъ умѣнія формовки и обжига, а главное нѣтъ у населенія знакомства съ крышами изъ гончарной черепицы, а стало быть нѣтъ на нее со стороны населенія и спроса. Сама собой напрашивается желательность помочь кустарямъ-гончарамъ переустроить свои заводы и печи на черепичныя, но путь ссудъ въ данномъ случаѣ непримѣнимъ, по крайней мѣрѣ въ самомъ началѣ: онъ можетъ даже повести къ полной неудачѣ. Производство гончарной черепицы дѣло не такое простое, какъ кажется, и можетъ быть удачно лишь тогда, когда имъ будетъ руководить опытный человекъ. Поэтому здѣсь единственнымъ правильнымъ путемъ будетъ устройство небольшого земскаго завода гончарной черепицы, который выпускалъ бы вполне доброкачественную черепицу съ цѣлью продажи ея населенію. Покрытіе крышъ тоже вначалѣ должно производиться земскими мастерами. Когда черепица получитъ популярность среди населенія, когда кустари, желающіе ее производить, хорошо ознакомятся съ ея производствомъ на земскомъ заводѣ, тогда будетъ возможно возникновеніе черепичнаго производства среди кустарей. Какъ видно изъ таблицы V, на постройку и оборудованіе черепичнаго завода на 120 т. черепицы потребуется испросить у Правительства ссуду въ 2220 руб., на аренду земли, наемъ мастеровъ и рабочихъ на 8 мѣс. (до 1-го января 1917 г.) и пр. расходъ 2780 руб., а всего 5000 руб. При условіи погашенія стоимости завода и оборудованія въ 10 лѣтъ, себѣстоимость 1 тыс. черепицы будетъ 25-30 руб.

На первое время слѣдовало бы принять стоимость работъ покрытія въ счетъ пособія, на что испрашивается у Правительства для районовъ землеустройства 322 р. и внѣ землеустройства 282 р. Точно также необходимо хотя бы на первый годъ выдавать ссуду на покрытіе черепицей не болѣе 100 руб. въ годъ съ разсрочкой платежа на 5 лѣтъ. На это мѣропріятіе испрашивается 1500 руб. изъ разсчета по 100 руб. на крышу. (Таблицы VI и VII).

Мѣропріятіе по производству цементно-песчаной черепицы въ земскихъ мастерскихъ и отпуску ея населенію въ ссуду по заготовительной



стоимости, Управа полагала-бы расширить въ направленіи снабженія заемщиковъ бесплатными мастерами по укладкѣ рѣшетника на мѣсто и покрытію черепицей. (Таблицы VIII и IX).

Изъ опыта предыдущихъ лѣтъ оказалось, что весьма трудно найти вполне подготовленныхъ мастеровъ по производству черепицы и покрытію ею крышъ. Поэтому Управа полагаетъ испросить у Правительства пособіе на подготовку мастеровъ 1270 руб., распределеніе которыхъ изложено въ таблицѣ III.

Изъ другихъ видовъ частичнаго огнестойкаго строительства Управа полагала бы разработать къ будущему собранію вопросъ о примѣнительности къ условіямъ губерніи обкладки стѣнъ кирпичемъ и оштукатурки ихъ. Для произведенія показательныхъ работъ въ этомъ направленіи, Управа полагаетъ необходимымъ разрѣшить Отдѣлу огнестойкаго строительства израсходовать на это до 1000 руб., на что испросить пособіе у Правительства.

Въ Январѣ мѣсяцѣ 1916 года наступаютъ сроки платежа по Правительственнымъ ссудамъ: на кровельное желѣзо въ суммѣ 20.000 руб.—платежъ 800 руб., на выдачу кирпича единоличнымъ владѣльцамъ 6000 руб.—платежъ 600 руб., на устройство складовъ 13.000 руб. — 1300 руб., на кирпичные заводы 24.000 руб. — 2400 руб., а всего 5100 руб. Управа проситъ Собраніе произвести погашеніе ссудъ изъ средствъ страхового капитала и перечислить освободившіяся суммы въ фондъ огнестойкаго строительства.

Губернская Управа проситъ Собраніе:

1) Ходатайствовать объ отпускѣ Главнымъ Управленіемъ Землеустройства и Земледѣлія на 1916 годъ нижеслѣдующихъ кредитовъ:

Для районовъ землеустройства.

Пособія: на организацію артелей глинобитовъ . . . . . 2325 руб.

на содержаніе мастеровъ по каменнымъ и печнымъ работамъ и рабочихъ-печниковъ . . . . . 4896 руб.

На содержаніе технического персонала . . . . . 7120 руб.

На обученіе и подготовку слушателей строительныхъ курсовъ Губернскаго Земства, техникувъ-деятельниковъ по каменной кладкѣ и мастеровъ и рабочихъ по цементной черепицѣ . . . . . 5410 руб.



На подготовку и устройство крышъ изъ цементной черепицы . . . . .	1000 руб.
На подготовку и устройство крышъ изъ гончарной черепицы . . . . .	322 руб.
Въ ссуду: На содѣйствіе кирпичнымъ заводамъ . . . .	9000 руб.
На производство цементно-песчаной черепицы . . .	1000 руб.
На устройство завода гончарной черепицы . . . .	5000 руб.
На выдачу гончарной черепицы на ссудныхъ начал.	800 руб.
Итого . . . .	36873 руб.

Внѣ районовъ землеустройствъ:

Пособія: На организацію артелей глинобитовъ . . . . .	6475 руб.
На содержаніе мастеровъ по каменнымъ и печнымъ работамъ и рабочихъ печниковъ . . . . .	7344 руб.
На подготовку и устройство крышъ изъ цементно-песчаной черепицы . . . . .	1000 руб.
На подготовку и устройство крышъ изъ гончарной черепицы . . . . .	282 руб.
На содержаніе технического персонала . . . . .	8960 руб.
На показательныя постройки по обкладкѣ кирпичемъ и оштукатуркѣ зданій . . . . .	1000 руб.
Въ ссуду: На содѣйствіе кустарному производству обожженнаго кирпича . . . . .	21500 руб.
На производство цементно-песчаной черепицы . . . .	1000 руб.
На выдачу гончарной черепицы въ ссуду . . . . .	700 руб.
На распространеніе кирпичедѣлательныхъ станковъ . . . .	500 руб.
Итого . . . .	48761 руб.

А всего въ пособіе . . . . .	46134 руб.
и въ ссуду . . . . .	39500 руб.

2) Ассигновать изъ земскихъ средствъ:

На содержаніе технической организаціи . . . . .	8910 руб.
На чертежную . . . . .	600 руб.
На содержаніе канцеляріи и библіотеки . . . . .	5940 руб.
На разъѣзды технического персонала и мастер. . . . .	5000 руб.
Итого . . . .	20450 руб.



3) Ассигновать изъ страхового капитала 8800 руб. на содержаніе глинобитныхъ партій.

4) Разрѣшить изъ фонда огнестойкаго строительства кредитъ въ 10800 руб. на выдачу ссудъ населенію на строительство герардовскихъ домовъ и кирпичныхъ домовъ обыкновенной кладки.

5) Погасить срочные платежи по Правительственнымъ ссудамъ въ размѣрѣ 5100 руб. изъ средствъ страхового капитала.

6) Утвердить размѣръ и условія ссудъ по распространенію гончарной черепицы и кирпичедѣлательныхъ станковъ.

Предсѣдатель Губернской Управы *П. А. Демидовъ.*

Члены:

*Н. В. Шверинъ.*

*Князь А. Вл. Звенигорскій.*

*А. Н. Званцовъ.*

*Ф. А. Ермолаевъ.*

Завѣд. Огнестойкимъ Строительствомъ

*Инженеръ П. Д. Ванѣевъ.*

---







# ТАБЛИЦЫ

со смѣтными предположеніями

**на 1916 г.**



Таблица I.

## Возведение глинобитныхъ стѣнъ для холодныхъ построекъ и глиносоломенныхъ крышъ.

Гдѣ предпо- лагаются работы.	Число.		Площадь въ квадрат- ныхъ саж.		Число рабочихъ дней по:		Техническій пер- соналъ.			Стоимость работъ въ рубляхъ.						Кредитъ подлежа- щій ас- сигнова- нiю отъ:		
	Построить съ глинобит- ными стѣнами.	Крышъ.	Стѣнъ.		Крышъ.		Число мастеровъ, рабочихъ и десят- никовъ по:			Стѣнъ.		Крышъ.						
			Одной постр.	Всѣхъ.	Одной постр.	Всѣхъ.	По стѣнамъ.	По крышамъ.	Стѣнамъ.	Крышамъ.	Десятниковъ.	Одной кв. саж.	Всѣхъ.	Одной кв. саж.	Всѣхъ.	И Т О Г О.		
																	Правительства.	Земства.
1) Въ районахъ землеустройства	75	175	20	1500	30	5250	1500	3500	20	47	5	1500	3150	4650	2325	2325		
2) Въ райо- новъ землеустр.	175	525															3500	15750
Всего.	250	700	—	5000	—	21000	5000	14000	67	187	18	—	5000	—	12600	17600		

\*) П р и м ѣ ч а н i е. Сумма 17600 р. составляетъ стоимость содержанiя мастеровъ и рабочихъ: 67 по стѣнамъ и 187 по крышамъ, содержанiе же десятниковъ включено въ вѣдомость VII.



Таблица II.

## Строительство каменных домовъ по Герарду и сплошной кладки.

Гдѣ предпо-  лагается  работа.	Число построекъ.	Количе- ство кир- пича для возведе- нія средн. размѣра постройк. въ тыс.		Стоимо- сть кам. работъ изъ раз- счета 7 р. 50 к. съ тыс. въ рубл.		Стоим. по ден. дней по переходу съ работы на работу изъ разс. 2 р. ка- менщик. и печни- ковъ.		Число ра- бочихъ дней для возведе- нія по- строекъ.		Стоим. печныхъ работъ въ руб., считая и переходы съ работ. на раб.		Техническій perso- налъ по работамъ:				Кредитъ подлежащій ассигнова- нію отъ Пра- вительства безвозвратн. на работы.		И Т О Г О.	Испраши- вается отъ:	
		Одной.	Всѣхъ.	Одной.	Всѣхъ.	По одной постройкѣ.	По всѣмъ.	Одной.	Всѣхъ.	По одной постройкѣ.	По всѣмъ.	Камен- нымъ.		Печ- нымъ.		Каменныя.	Печныя.		Правитель- ства.	Земства.
												Десяти- ковъ.	Мастеровъ.	Мастеровъ.	Рабочихъ.					
1) Въ районахъ Землеустройства	24	20	480	150	3600	24	576	92	3680	30	720	5	30	2	2	4176	720	4896	4896	—
2) Въ райо- новъ землеустр.	36	20	720	150	5400	24	864	92	5520	30	1080	8	48	3	3	6264	1080	7344	7344	—
Всего.	60	—	1200	—	9000	—	1440	—	9200	—	1800	13 *)	78	5	5	10440	1800	12240	12240	—

\*) П р и м ѣ ч а н і е 1. Кредитъ на содержаніе десятниковъ включенъ въ вѣдомость VI.

2. Кромѣ того Губернскимъ Земствомъ предполагено на выдачу ссудъ крестьянамъ на постройку каменныхъ домовъ ассигновать 10800 р.



**Таблица III      Обучение и подготовка слушателей строительных курсовъ Губ. Зем., техникувъ-десятниковъ по каменной кладкѣ, мастеровъ и рабочихъ по цементно-песчаной черепицѣ.**

Гдѣ предполагается обученіе и подготовка.	Слушатели строительныхъ курсовъ Губ. Земства.		По черепичнымъ работамъ.								Требуется на постройку.											Испрашивается въ пособіе отъ Правительства.
	Ч и с л о.	Содер- жаніе.	Число.		Жалованье мастерамъ и подручнымъ.	Стоимость матеріаловъ.	Наемъ помѣщенія.	Доставка станковъ съ принадлежностями.	И Т О Г О.	Каменщиковъ.	Матеріалы и ихъ стоимость.						Плата каменщикамъ.	И Т О Г О.	В С Е Г О.			
			Мастеровъ.	Подручн.							Кирпича.	Цемента.	Желѣза.	Извести.	Песку.	На сумму.						
Въ райо- нахъ зем- леустр. .	5	200	1000	8	4	800	200	120	150	1270	25	75 т.	60 б.	100 п.	600 п.	8 куб.	2540	600	3140	5410	5410	



Таблица IV.

Содѣйствіе кустарному производству обожженного кирпича.

Гдѣ предполагается содѣйствіе.	Предположен. къ открытію кирпичныхъ заводовъ.		ИТОГО.	Испрашивается отъ:	
	Число.	Средній размѣръ ссуды на заводъ		Прави- тельства (въ ссуду).	Земства.
1) Въ районахъ Земле- устройства . . . .	18	500	9000	9000	—
2) Внѣ районовъ зем- леустройства . . . .	43	500	21500	21500	—
В с е г о . .	61	—	30500	30500	—



Таблица V.

## Устройство завода гончарной черепицы.

Гдѣ предполагается устройство завода.	Исчисленіе расхода по заводу.										Испрашивается отъ Правительства въ:		Предполагается Зем- скаго ассигн. на расходы.	
	На устройство печи и сараявъ завода пропав. 120000 череп. въ годъ.	Оборудованіе завода станками и друг. при- надлежностями.	Наемъ мастера на 8 мѣсяцевъ по 60 руб. въ мѣсяцъ.	Наемъ 8 рабочихъ на 8 мѣсяцевъ по 150 руб.	Покупка дровъ 30 куб. саж. по 20 руб. за са- жень.	Аренда земельного участка.	Освѣщеніе.	Страхованіе.	Непредвидѣнные рас- ходы.	Итого.	Суду.	Пособіе.	Возвратные.	Безвозвратные.
Въ районахъ землеустройства	1670	550	480	1200	600	100	25	60	315	5000	5000	—	—	—



Таблица VI.

## Подготовка и устройство крышъ изъ гончарной черепицы.

Гдѣ предпо- лагаются работы.	Число крышъ.	Квадратная площадь крышъ въ саженяхъ.		Стоимость работъ по укладкѣ рѣшетника, покрытію и подма- зыванію черепицы.				Испраши- вается отъ Правитель- ства въ		
		Одной.	Всѣхъ.	Укладка рѣ- шетника.		Покрытіе и подмазываніе		Итого.	Сеуду.	Пособіе.
				Съ 1 кв. саж.	Со всѣхъ	Съ 1 кв. саж.	Со всѣхъ			
1) Въ рай- онахъ зем- леустройст- ва . . . . .	8	280	210	112	322	„	322			
2) Въ рай- оновъ зем- леустройст- ва . . . . .	7	35	75	40	98	282	„	282		
Итого .	15	525	394	210	604	„	604			



Таблица VII.

Выдача населенію гончарной черепицы на ссудныхъ началахъ.

Гдѣ предполагается устройство крышъ.	Число крышъ.	Стоимость крышъ.		Испрашивается отъ Правительства въ:		Предполагается земское ассигнованіе на расходы.		Примѣчаніе.
		Одной.	Всѣхъ.	Ссуду.	Пособіе.	Возвратныя.	Безвозвратныя.	
1) Въ районахъ землеустройства . . . . .	8	100	800	800	„	„	„	
2) Вне районовъ землеустройства . . . . .	7	100	700	700	„	„	„	
И т о г о . . . . .	15		1500	1500	„	„	„	



Таблица VIII.

## Производство цементно-песчаной черепицы.

Гдѣ предполагаются работы.	Число крышъ.	Количество черепицы:				Число мастеровъ.	Техническій персоналъ и содержаніе его.				ИТОГО.	Испрашивается отъ Правительства въ:	
		Прямой для:		Коньковой для:			Мастеровъ.		Рабочихъ.			Ссуду.	Пособіе.
		Одной крыши.	Всѣхъ.	Одной крыши.	Всѣхъ.		Число.	Содержаніе.	Число.	Содержаніе.			
1) Въ районахъ землеустройства . .	25	2310	57750	32	800	2	4	600	4	400	1000	1000	—
2) Внѣ районовъ землеустройства .	25	2310	57750	32	800	2	4	600	4	400	1000	1000	—
Итого . .	50	—	115500	—	1600	4	8	1200	8	800	2000	2000	—



Таблица IX.

## Подготовка и устройство крышъ изъ цементно-песчаной черепицы.

Гдѣ предполагаются работы.	Число крышъ.	Квадратная площадь крышъ въ саженьяхъ.		Стоимость работъ по укладкѣ рѣшетника, покрытію и подмазыванію черепицы.						Испрашивается отъ Правительства въ:	
		Одной.	Всѣхъ.	Укладка рѣшетника.		Покрытіе и подмазываніе.		ИТОГО			
				Съ 1-й кв. сажени.	Со всѣхъ.	Съ 1-й кв. сажени.	Со всѣхъ.		Ссуду.	Пособіе	
1) Въ районахъ землеустройства . . . . .	25	35	875	75 к.	650 р.	40 к.	350 р.	1000	—	1000	
2) Въ районахъ землеустройства . . . . .	25	35	875		650 р.		350 р.	1000	—	1000	
Итого . . . .	50	—	1750	—	1300 р.	—	700 р.	2000	—	2000	



Таблица X.

Вид работ	Среднемесячные расходы		Количество работников	Итого
	в руб.	в коп.		
1) Канцелярские расходы и обслуживание	1500	—	1	1500
2) Сторож	300	—	1	300
3) Машинистка	450	—	1	450
4) Писец-заведующий складом, сторож	600	—	1	600
5) Писец	120	—	1	120
6) Бухгалтер	1500	—	1	1500
7) Телефонистка	1500	—	1	1500
8) Канцелярия	1500	—	1	1500
9) Недвижимость	600	—	1	600
Итого	23400	—	10	23400
1) Инструктор по военно-морской службе	2160	—	1	2160
2) Временный инструктор по военно-морской службе на 6 месяцев по 480 руб.	2880	—	1	2880
3) Писец	120	—	1	120
4) Писец-заведующий складом, сторож	600	—	1	600
5) Писец	120	—	1	120
6) Бухгалтер	1500	—	1	1500
7) Телефонистка	1500	—	1	1500
8) Канцелярия	1500	—	1	1500
9) Недвижимость	600	—	1	600
Итого	23400	—	10	23400
1) Инструктор по военно-морской службе	2160	—	1	2160
2) Временный инструктор по военно-морской службе на 6 месяцев по 480 руб.	2880	—	1	2880
3) Писец	120	—	1	120
4) Писец-заведующий складом, сторож	600	—	1	600
5) Писец	120	—	1	120
6) Бухгалтер	1500	—	1	1500
7) Телефонистка	1500	—	1	1500
8) Канцелярия	1500	—	1	1500
9) Недвижимость	600	—	1	600
Итого	23400	—	10	23400
1) Инструктор по военно-морской службе	2160	—	1	2160
2) Временный инструктор по военно-морской службе на 6 месяцев по 480 руб.	2880	—	1	2880
3) Писец	120	—	1	120
4) Писец-заведующий складом, сторож	600	—	1	600
5) Писец	120	—	1	120
6) Бухгалтер	1500	—	1	1500
7) Телефонистка	1500	—	1	1500
8) Канцелярия	1500	—	1	1500
9) Недвижимость	600	—	1	600
Итого	23400	—	10	23400

## СОСТАВЪ

технической организации и канцелярии.



Наименованіе статей расхода.	Число служа- щихъ.	Содержаніе за счетъ:		Всего.
		Прави- тель- ства.	Зем- ства.	
а) Центральная техническая организація:				
1) Завѣдующій Огнестойкимъ Строи- тельствомъ губернской инженеръ .	1	1500	1500	3000
2) Техникъ съ высшимъ образованіемъ	1	2000	400	2400
3) Техники по 1500 рублей . . . . .	5	5000	2500	7500
4) Постоянный техникъ-десятникъ . .	1	800	400	1200
5) Временные десятники по каменной кладкѣ на 6 мѣсяцевъ по 450 р. . .	13	3900	1950	5850
6) Временные десятники по глинобит- нымъ работамъ . . . . .	18	1440	1440	2880
7) Инструктора по кирпично-черепич- ному дѣлу . . . . .	2	1440	720	2160
Итого . . .	41	16080	8910	24990
б) Чертежникъ . . . . .	1	—	600	600
в) Канцелярія:				
1) Дѣлопроизводитель . . . . .	1	—	1200	1200
2) Бухгалтеръ . . . . .	1	—	1200	1200
3) Писецъ . . . . .	1	—	720	720
4) Писецъ-Завѣдующій складомъ стро- ительныхъ матеріаловъ . . . . .	1	—	600	600
5) Машинистка . . . . .	1	—	420	420
6) Сторожъ . . . . .	1	—	300	300
7) Канцелярскіе расходы и библіотека .	—	—	1500	1500
Итого . . .	7	—	6540	6540



## Въ томъ числѣ.

Въ районахъ землеустр.				Въ райнахъ землеустр.			
Число служа- щихъ.	Содержаніе за счетъ:		Итого.	Число служа- щихъ.	Содержаніе за счетъ:		Итого.
	Прави- тель- ства.	Зем- ства.			Прави- тель- ства.	Зем- ства.	
1	1500	1500	3000	—	—	—	—
—	—	—	—	1	2000	400	2400
3	3000	1500	4500	2	2000	1000	3000
—	—	—	—	1	800	400	1200
5	1500	750	2250	8	2400	1200	3600
5	400	400	800	13	1040	1040	2080
1	720	360	1080	1	720	360	1080
15	7120	4510	11630	26	8960	4400	13360



Таблица X.

*Продолженіе.*

Наименованіе статей расхода.	Число служа- щихъ.	Содержаніе за счетъ:		Всего.
		Прави- тель- ства.	Зем- ства.	
Разъѣзды технического персонала:				
1) Инженера съ суточными и командиро- вочными внѣ предѣловъ губерніи .	1	—	450	450
2) Тоже техника съ высшимъ образова- ніемъ . . . . .	1	—	300	300
3) Техниковъ по 350 р. . . . .	5	—	1750	1750
4) Техника-десятника . . . . .	1	—	175	175
5) Временныхъ десятниковъ по 60 р. . .	13	—	780	780
6) Инструкторовъ по кирпично-черепич- ному дѣлу по 250 р. . . . .	2	—	500	500
7) Мастеровъ по каменнымъ и печнымъ работамъ по 6 р. . . . .	83	—	498	498
8) Десятниковъ и мастеровъ по глино- битнымъ работамъ . . . . .	—	—	547	547
Итого . . .			5000	5000



# СМѢТА

расходовъ по Отдѣлу Огнестойкаго Строи-  
тельства

**на 1916 годъ.**



№ по порядку.	Статьи расхода.	Испрашивается	
		Отъ Прави-	
		По районамъ земле-устройства, въ:	
		ссуду	пособіе
1	Организація артелей глинобитовъ . .	"	2325
2	Содержаніе мастеровъ по каменнымъ и печнымъ работамъ и рабочихъ печниковъ . . . . .	"	4896
3	Выдача ссудъ на каменные дома . . .	"	"
4	Обученіе и подготовка слушателей строительныхъ курсовъ Губ. Земства: техниковъ-десятниковъ по каменной кладкѣ, мастеровъ и рабочихъ по цементу, черепицѣ . . . . .	"	5410
5	Содѣйствіе кустарному производству обожженного кирпича . . . . .	9000	"
6	Производство цементно-песчаной черепицы . . . . .	1000	"
7	Подготовка и устройство крышъ изъ цементно-песчаной черепицы . . . . .	"	1000
8	Устройство завода гончарной черепицы . . . . .	5000	"
9	Подготовка и устройство крышъ изъ гончарной черепицы . . . . .	"	322
10	Выдача гончарной черепицы на ссудныхъ началахъ . . . . .	800	"
11	Оштукатурка и обкладка домовъ . . .	"	"
12	Распространеніе кирпиче - дѣлательныхъ станковъ . . . . .	"	"
13	Содержаніе технического персонала . .	"	7120
14	Жалованье чертежнику . . . . .	"	"
15	Содержаніе канцеляріи . . . . .	"	"
16	Жалованье сторожу . . . . .	"	"
17	Канцелярскіе расходы и библіотека . .	"	"
18	Разѣзды технического персонала . . .	"	"
Всего . .		15800	21073

Губернской Управой на 1916 годъ.

тельства.		Всего отъ Пра- вительства, въ:		Отъ Земства на расходы:		Всего отъ Пра- вительства и Земства на расходы:		Примѣ- чаніе.
Внѣ районовъ земле- устройства, въ:								
ссуду	пособіе	ссуду	пособіе	Воз- вратные	Безвоз- вратные	Воз- вратные	Безвоз- вратные	
”	6475	”	8800	”	8800	”	17600	
”	7344	”	12240	”	”	”	12240	
”	”	”	”	10800	”	10800	”	
”	”	”	5410	”	”	”	5410	
21500	”	30500	”	”	”	30500	”	
1000	”	2000	”	”	”	2000	”	
”	1000	”	2000	”	”	”	2000	
”	”	5000	”	”	”	5000	”	
”	282	”	604	”	”	”	604	
700	”	1500	”	”	”	1500	”	
”	1000	”	1000	”	”	”	1000	
500	”	500	”	”	”	500	”	
”	8960	”	16080	”	8910	”	24990	
”	”	”	”	”	600	”	600	
”	”	”	”	”	4140	”	4140	
”	”	”	”	”	300	”	300	
”	”	”	”	”	1500	”	1500	
”	”	”	”	”	5000	”	5000	
23700	25061	39500	46134	10800	29250	50300	75384	



Continued from page 1815

Plant	1915	1916	1917	1918	1919	1920	1921	1922	1923	1924	1925	1926	1927	1928	1929	1930	1931	1932	1933	1934	1935	1936	1937	1938	1939	1940	1941	1942	1943	1944	1945	1946	1947	1948	1949	1950	1951	1952	1953	1954	1955	1956	1957	1958	1959	1960	1961	1962	1963	1964	1965	1966	1967	1968	1969	1970	1971	1972	1973	1974	1975	1976	1977	1978	1979	1980	1981	1982	1983	1984	1985	1986	1987	1988	1989	1990	1991	1992	1993	1994	1995	1996	1997	1998	1999	2000	2001	2002	2003	2004	2005	2006	2007	2008	2009	2010	2011	2012	2013	2014	2015	2016	2017	2018	2019	2020	2021	2022	2023	2024	2025	2026	2027	2028	2029	2030	2031	2032	2033	2034	2035	2036	2037	2038	2039	2040	2041	2042	2043	2044	2045	2046	2047	2048	2049	2050	2051	2052	2053	2054	2055	2056	2057	2058	2059	2060	2061	2062	2063	2064	2065	2066	2067	2068	2069	2070	2071	2072	2073	2074	2075	2076	2077	2078	2079	2080	2081	2082	2083	2084	2085	2086	2087	2088	2089	2090	2091	2092	2093	2094	2095	2096	2097	2098	2099	2100	2101	2102	2103	2104	2105	2106	2107	2108	2109	2110	2111	2112	2113	2114	2115	2116	2117	2118	2119	2120	2121	2122	2123	2124	2125	2126	2127	2128	2129	2130	2131	2132	2133	2134	2135	2136	2137	2138	2139	2140	2141	2142	2143	2144	2145	2146	2147	2148	2149	2150	2151	2152	2153	2154	2155	2156	2157	2158	2159	2160	2161	2162	2163	2164	2165	2166	2167	2168	2169	2170	2171	2172	2173	2174	2175	2176	2177	2178	2179	2180	2181	2182	2183	2184	2185	2186	2187	2188	2189	2190	2191	2192	2193	2194	2195	2196	2197	2198	2199	2200	2201	2202	2203	2204	2205	2206	2207	2208	2209	2210	2211	2212	2213	2214	2215	2216	2217	2218	2219	2220	2221	2222	2223	2224	2225	2226	2227	2228	2229	2230	2231	2232	2233	2234	2235	2236	2237	2238	2239	2240	2241	2242	2243	2244	2245	2246	2247	2248	2249	2250	2251	2252	2253	2254	2255	2256	2257	2258	2259	2260	2261	2262	2263	2264	2265	2266	2267	2268	2269	2270	2271	2272	2273	2274	2275	2276	2277	2278	2279	2280	2281	2282	2283	2284	2285	2286	2287	2288	2289	2290	2291	2292	2293	2294	2295	2296	2297	2298	2299	2300	2301	2302	2303	2304	2305	2306	2307	2308	2309	2310	2311	2312	2313	2314	2315	2316	2317	2318	2319	2320	2321	2322	2323	2324	2325	2326	2327	2328	2329	2330	2331	2332	2333	2334	2335	2336	2337	2338	2339	2340	2341	2342	2343	2344	2345	2346	2347	2348	2349	2350	2351	2352	2353	2354	2355	2356	2357	2358	2359	2360	2361	2362	2363	2364	2365	2366	2367	2368	2369	2370	2371	2372	2373	2374	2375	2376	2377	2378	2379	2380	2381	2382	2383	2384	2385	2386	2387	2388	2389	2390	2391	2392	2393	2394	2395	2396	2397	2398	2399	2400	2401	2402	2403	2404	2405	2406	2407	2408	2409	2410	2411	2412	2413	2414	2415	2416	2417	2418	2419	2420	2421	2422	2423	2424	2425	2426	2427	2428	2429	2430	2431	2432	2433	2434	2435	2436	2437	2438	2439	2440	2441	2442	2443	2444	2445	2446	2447	2448	2449	2450	2451	2452	2453	2454	2455	2456	2457	2458	2459	2460	2461	2462	2463	2464	2465	2466	2467	2468	2469	2470	2471	2472	2473	2474	2475	2476	2477	2478	2479	2480	2481	2482	2483	2484	2485	2486	2487	2488	2489	2490	2491	2492	2493	2494	2495	2496	2497	2498	2499	2500	2501	2502	2503	2504	2505	2506	2507	2508	2509	2510	2511	2512	2513	2514	2515	2516	2517	2518	2519	2520	2521	2522	2523	2524	2525	2526	2527	2528	2529	2530	2531	2532	2533	2534	2535	2536	2537	2538	2539	2540	2541	2542	2543	2544	2545	2546	2547	2548	2549	2550	2551	2552	2553	2554	2555	2556	2557	2558	2559	2560	2561	2562	2563	2564	2565	2566	2567	2568	2569	2570	2571	2572	2573	2574	2575	2576	2577	2578	2579	2580	2581	2582	2583	2584	2585	2586	2587	2588	2589	2590	2591	2592	2593	2594	2595	2596	2597	2598	2599	2600	2601	2602	2603	2604	2605	2606	2607	2608	2609	2610	2611	2612	2613	2614	2615	2616	2617	2618	2619	2620	2621	2622	2623	2624	2625	2626	2627	2628	2629	2630	2631	2632	2633	2634	2635	2636	2637	2638	2639	2640	2641	2642	2643	2644	2645	2646	2647	2648	2649	2650	2651	2652	2653	2654	2655	2656	2657	2658	2659	2660	2661	2662	2663	2664	2665	2666	2667	2668	2669	2670	2671	2672	2673	2674	2675	2676	2677	2678	2679	2680	2681	2682	2683	2684	2685	2686	2687	2688	2689	2690	2691	2692	2693	2694	2695	2696	2697	2698	2699	2700	2701	2702	2703	2704	2705	2706	2707	2708	2709	2710	2711	2712	2713	2714	2715	2716	2717	2718	2719	2720	2721	2722	2723	2724	2725	2726	2727	2728	2729	2730	2731	2732	2733	2734	2735	2736	2737	2738	2739	2740	2741	2742	2743	2744	2745	2746	2747	2748	2749	2750	2751	2752	2753	2754	2755	2756	2757	2758	2759	2760	2761	2762	2763	2764	2765	2766	2767	2768	2769	2770	2771	2772	2773	2774	2775	2776	2777	2778	2779	2780	2781	2782	2783	2784	2785	2786	2787	2788	2789	2790	2791	2792	2793	2794	2795	2796	2797	2798	2799	2800	2801	2802	2803	2804	2805	2806	2807	2808	2809	2810	2811	2812	2813	2814	2815	2816	2817	2818	2819	2820	2821	2822	2823	2824	2825	2826	2827	2828	2829	2830	2831	2832	2833	2834	2835	2836	2837	2838	2839	2840	2841	2842	2843	2844	2845	2846	2847	2848	2849	2850	2851	2852	2853	2854	2855	2856	2857	2858	2859	2860	2861	2862	2863	2864	2865	2866	2867	2868	2869	2870	2871	2872	2873	2874	2875	2876	2877	2878	2879	2880	2881	2882	2883	2884	2885	2886	2887	2888	2889	2890	2891	2892	2893	2894	2895	2896	2897	2898	2899	2900	2901	2902	2903	2904	2905	2906	2907	2908	2909	2910	2911	2912	2913	2914	2915	2916	2917	2918	2919	2920	2921	2922	2923	2924	2925	2926	2927	2928	2929	2930	2931	2932	2933	2934	2935	2936	2937	2938	2939	2940	2941	2942	2943	2944	2945	2946	2947	2948	2949	2950	2951	2952	2953	2954	2955	2956	2957	2958	2959	2960	2961	2962	2963	2964	2965	2966	2967	2968	2969	2970	2971	2972	2973	2974	2975	2976	2977	2978	2979	2980	2981	2982	2983	2984	2985	2986	2987	2988	2989	2990	2991	2992	2993	2994	2995	2996	2997	2998	2999	3000
-------	------	------	------	------	------	------	------	------	------	------	------	------	------	------	------	------	------	------	------	------	------	------	------	------	------	------	------	------	------	------	------	------	------	------	------	------	------	------	------	------	------	------	------	------	------	------	------	------	------	------	------	------	------	------	------	------	------	------	------	------	------	------	------	------	------	------	------	------	------	------	------	------	------	------	------	------	------	------	------	------	------	------	------	------	------	------	------	------	------	------	------	------	------	------	------	------	------	------	------	------	------	------	------	------	------	------	------	------	------	------	------	------	------	------	------	------	------	------	------	------	------	------	------	------	------	------	------	------	------	------	------	------	------	------	------	------	------	------	------	------	------	------	------	------	------	------	------	------	------	------	------	------	------	------	------	------	------	------	------	------	------	------	------	------	------	------	------	------	------	------	------	------	------	------	------	------	------	------	------	------	------	------	------	------	------	------	------	------	------	------	------	------	------	------	------	------	------	------	------	------	------	------	------	------	------	------	------	------	------	------	------	------	------	------	------	------	------	------	------	------	------	------	------	------	------	------	------	------	------	------	------	------	------	------	------	------	------	------	------	------	------	------	------	------	------	------	------	------	------	------	------	------	------	------	------	------	------	------	------	------	------	------	------	------	------	------	------	------	------	------	------	------	------	------	------	------	------	------	------	------	------	------	------	------	------	------	------	------	------	------	------	------	------	------	------	------	------	------	------	------	------	------	------	------	------	------	------	------	------	------	------	------	------	------	------	------	------	------	------	------	------	------	------	------	------	------	------	------	------	------	------	------	------	------	------	------	------	------	------	------	------	------	------	------	------	------	------	------	------	------	------	------	------	------	------	------	------	------	------	------	------	------	------	------	------	------	------	------	------	------	------	------	------	------	------	------	------	------	------	------	------	------	------	------	------	------	------	------	------	------	------	------	------	------	------	------	------	------	------	------	------	------	------	------	------	------	------	------	------	------	------	------	------	------	------	------	------	------	------	------	------	------	------	------	------	------	------	------	------	------	------	------	------	------	------	------	------	------	------	------	------	------	------	------	------	------	------	------	------	------	------	------	------	------	------	------	------	------	------	------	------	------	------	------	------	------	------	------	------	------	------	------	------	------	------	------	------	------	------	------	------	------	------	------	------	------	------	------	------	------	------	------	------	------	------	------	------	------	------	------	------	------	------	------	------	------	------	------	------	------	------	------	------	------	------	------	------	------	------	------	------	------	------	------	------	------	------	------	------	------	------	------	------	------	------	------	------	------	------	------	------	------	------	------	------	------	------	------	------	------	------	------	------	------	------	------	------	------	------	------	------	------	------	------	------	------	------	------	------	------	------	------	------	------	------	------	------	------	------	------	------	------	------	------	------	------	------	------	------	------	------	------	------	------	------	------	------	------	------	------	------	------	------	------	------	------	------	------	------	------	------	------	------	------	------	------	------	------	------	------	------	------	------	------	------	------	------	------	------	------	------	------	------	------	------	------	------	------	------	------	------	------	------	------	------	------	------	------	------	------	------	------	------	------	------	------	------	------	------	------	------	------	------	------	------	------	------	------	------	------	------	------	------	------	------	------	------	------	------	------	------	------	------	------	------	------	------	------	------	------	------	------	------	------	------	------	------	------	------	------	------	------	------	------	------	------	------	------	------	------	------	------	------	------	------	------	------	------	------	------	------	------	------	------	------	------	------	------	------	------	------	------	------	------	------	------	------	------	------	------	------	------	------	------	------	------	------	------	------	------	------	------	------	------	------	------	------	------	------	------	------	------	------	------	------	------	------	------	------	------	------	------	------	------	------	------	------	------	------	------	------	------	------	------	------	------	------	------	------	------	------	------	------	------	------	------	------	------	------	------	------	------	------	------	------	------	------	------	------	------	------	------	------	------	------	------	------	------	------	------	------	------	------	------	------	------	------	------	------	------	------	------	------	------	------	------	------	------	------	------	------	------	------	------	------	------	------	------	------	------	------	------	------	------	------	------	------	------	------	------	------	------	------	------	------	------	------	------	------	------	------	------	------	------	------	------	------	------	------	------	------	------	------	------	------	------	------	------	------	------	------	------	------	------	------	------	------	------	------	------	------	------	------	------	------	------	------	------	------	------	------	------	------	------	------	------	------	------	------	------	------	------	------	------	------	------	------	------	------	------	------	------	------	------	------	------	------	------	------	------	------	------	------	------	------	------	------	------	------	------	------	------	------	------	------	------	------	------	------	------	------	------	------	------	------	------	------	------	------	------	------	------	------	------	------	------	------	------	------	------	------	------	------	------	------	------	------	------	------	------	------	------	------	------	------	------	------	------	------	------	------	------	------	------	------	------	------	------	------	------	------	------	------	------	------	------	------	------	------	------	------	------	------	------	------	------	------	------	------	------	------	------	------	------	------	------	------	------	------	------	------	------	------	------	------	------	------	------	------	------	------	------	------	------	------	------	------	------	------	------	------	------	------	------	------	------	------	------	------	------	------	------	------	------	------	------	------	------	------	------	------	------	------	------	------	------



# КРАТКІЙ ОТЧЕТЪ

по работамъ

1915 года.



Таблица XI.

# СВѢДѢНІЯ

о глинобитныхъ работахъ, произведенныхъ  
въ строительный сезонъ 1915 года.

№ по порядку.	Названіе уѣздовъ.	Страховые участки.	Общее число устро- енныхъ.		Ква- дратная пло- щадь.		Въ томъ числѣ:								Число нахо- дивш. на ра- ботахъ.		
			Построекъ съ глинобитъ стѣн.	Крышъ.	Построекъ	Крышъ.	у единоличныхъ владѣльцевъ.				Общинниковъ.				Десятниковъ	Мастеровъ	Рабочихъ.
							число		кв. площ.		число		кв. площ.				
							Пост- роекъ.	Крышъ.	Пост- роекъ.	Крышъ.	Пост- роекъ.	Крышъ.	Пост- роекъ.	Крышъ.			
1	Арзамасскій . . .	1 и 2	26	78	292	1694	5	9	82	236	21	69	210	1458	1	6	16
2	Балахнинскій . .	2	"	1	"	17	"	"	"	"	"	1	"	17	Изъ Горб.у.		
3	Васильскій . . .	1 и 2	13	20	170	516	4	3	68	126	9	17	102	390	1	2	7
4	Горбатовскій . . .	1	1	7	8	179	"	1	"	37	1	6	8	142	1	2	5
5	"	2	3	14	25	275	"	"	"	"	3	14	25	275	1	1	3
6	Княгининскій . .	3	7	23	49	415	"	5	"	72	7	18	49	343	—	1	3
7	Лукояновскій . .	1	"	14	"	488	"	"	"	"	"	14	"	488	1	3	6
8	"	2	"	189	"	3131	"	"	"	"	"	189	"	3131	1	5	10
9	"	3	1	187	9	3373	"	1	"	30	1	186	9	3343	1	7	14
10	Макарьевскій . .	1 и 2	18	29	228	537	4	3	68	55	14	26	160	482	1	3	9
11	Нижегородскій . .	1, 2 и 3	41	59	445	1089	"	"	"	"	41	59	445	1089	1	3	9
12	Сергачскій . . .	1	3	101	32	1706	1	11	8	221	2	90	24	1485	1	4	8
13	"	2	"	10	"	197	"	"	"	"	"	10	"	197	—	1	2
Всего . .			113	732	1258	13617	14	33	226	777	99	699	1032	12840	10	38	92



Таблица XII.

XII 1915 г.

## С В Ъ Д Ъ Н І Я

о строительствѣ каменныхъ домовъ по сис-  
темѣ инженера Герарда въ 1915 году.

№№ по порядку.	Названіе уѣздовъ.	Въ отчетномъ году выстроено и начато постройкою.						Всего въ 1915 году.		Примѣ- чаніе.
		Крестьянскихъ домовъ.		Хозяйств. построекъ		Губ. Зем. и обществен.				
		Общинни- ковъ.	Единолич- никовъ.	Общинни- ковъ.	Единолич- никовъ.					
		По- стр.	Нача- то по- стр.	По- стр.	Нача- то по- стр.	Пост- роено.	Нача- то по- стр.	Пост- роено.	Нача- то по- стр.	
1	Нижегородскій .	13	„	2	„	„	„	15	„	
2	Балахнинскій . .	4	„	1	„	„	„	5	„	
3	Горбатовскій . .	3	„	1	„	1	„	5	„	
4	Семеновскій . .	1	„	„	„	1	„	2	„	
5	Арзамасскій . .	3	„	3	„	„	„	6	„	
6	Ардатовскій . .	—	—	—	—	—	—	—	—	
7	Лукояновскій . .	1	1	„	„	„	„	1	1	
8	Сергачскій . . .	3	1	„	„	„	„	3	1	
9	Васильскій . . .	5	„	4	1	„	„	9	1	
10	Макарьевскій . .	6	„	4	„	„	„	10	„	
11	Княгининскій . .	—	—	—	—	—	—	—	—	
Всего по губерніи		39	2	15	1	2	—	56	3	



Таблица XIII.

# С В Ъ Д Ъ Н І Я

о числѣ субсидированныхъ Губернскимъ Земствомъ въ 1915 году частныхъ кирпичныхъ заводовъ и размѣрѣ выданной ссуды.

№ по порядку.	Фамиліи, имена и отчества лицъ, получившихъ ссуду.	Мѣстонахождение завода.			Выдано ссуды.	
		Уѣздъ.	Волость.	Селеніе.	На заводъ.	На всѣ заводы по уѣзду.
1	Лоцмановъ Мих. Дмитр. . . . .	Нижег.	Курилов.	Кужутки.	300	
2	Макаровъ Пав. Андр. . . . .	„	Елховск.	Тилинино.	300	
3	Борисовъ Иванъ Назар. . . . .	„	Новоликъ-евск.	Н.-Ликѣево	300	
4	Каленовъ Иванъ Павл. . . . .	„	Вазовская	Бугры.	500	
5	Комаровъ Петр. Семен. . . . .	„	Сарлейск.	Борцово.	500	
6	Мальцевъ Троф. Иван. . . . .	„	Арманих.	Арманиха.	150	
7	Шевелевъ Иванъ Кузьм. . . . .	„	Покровск.	Борисово.	300	
8	Бычковъ Дмитр. Серг. . . . .	„	Доскинск.	Ефимьево.	300	
9	Гареевъ Иванъ Петр. . . . .	„	Сарлейск.	Сарлеи.	500	
10	Сорокинъ Иванъ Вас. . . . .	„	Доскинск.	при ст. „Кудьма“ М.-К. ж. д.	300	



№№ по порядку.	Фамилии, имена и отчества лицъ, получившихъ ссуду.	Мѣстонахождение завода.			Выдано ссуды.	
		Уѣздъ.	Волость.	Селеніе.	На за-водъ.	На вѣста-водъ по уѣзду.
11	Ларцовъ Сем. Иванов. . . . .	Нижег.	Тепелевск.	Богоявл.	300	3750
12	Губанихинъ Андр. Степ. . . . .	Ардат.	Шилокш.	Теплое.	300	
13	Дворяниновъ Вас. Григ. . . . .	„	Ивановск.	Ивановск.	300	
14	Кондыревъ Плат. Ал-др. . . . .	„	Ичалковск.	Выползово.	300	
15	Дмитріевъ Евд. Федор. . . . .	„	Личадѣв.	Помилиха.	500	
16	Орловъ Вас. Федот. . . . .	„	Стексовск.	Стексово.	500	
17	Барановъ Андр. Иван. . . . .	„	Хрипунов.	Хрипуново.	500	2400
18	Кондратьевъ Григ. Яковл. .	Арзам.	Хиринск.	Сол.-Горы	300	
19	Лизуновъ Петр. Кузьм. . . . .	„	„	Вонячка.	300	
20	Бобышевъ Мих. Иван. . . . .	„	Коваксин.	Никольск.	300	
21	Наумовъ Григ. Ив. съ проч. .	„	Костянская	Алемаево.	500	
22	Ногтевъ Андр. Ив. . . . .	„	Абрамовск.	Нов. Слоб.	300	
23	Климинъ П. Вас. и Симбарсковъ Н. Гавр. . . . .	„	Мотовил.	Ломовка.	300	



№ по порядку.	Фамиліи, имена и отчества лицъ, получившихъ ссуду.	Мѣстонахождение завода.			Выдано ссуды.	
		Уѣздъ.	Волость.	Селеніе.	На за-водъ.	На веѣза-водъ по уѣзду.
24	Писановъ Никол. Конст. . . . .	Арзам.	Собакинск.	Озерки.	300	
25	Бекетовъ Петръ Яковл. . . . .	„	„	Собакино.	300	
26	Орловъ Никон. Мих. . . . .	„	Выѣзднов.	Кириллов-ка.	300	
27	Михѣевъ Фед. Иван. . . . .	„	Собакинск.	Новоселки.	250	
28	Лаптевъ В. Ив. и Васюнинъ А. В.	„	Мотовилов.	Мотовило-во.	500	
29	Теляшевъ Мих. Ефим. . . . .	„	Гарская.	Саблуково.	300	
30	Пижинъ Фед. Петр. . . . .	„	Красно-сельская.	Красное.	300	
31	Руфовъ Иванъ Иван. . . . .	„	Костянская	Костянка.	300	
32	Чернышкинъ Ми-хаилъ Кузьмичъ	„	Хиринской.	Хирино.	100	4650
33	Гаранюшкинъ Мих. Вас. . . . .	Василь-скій.	В ы с о к о-Осельской.	Латышиха.	300	
34	Колчинъ Алексѣй Игнатьевичъ	„	Мигинск.	Русск.-Мак	200	
35	Лячкановъ Никон. Никит. . . . .	„	Кекинск.	Марьевка.	300	
36	Бакалдинъ Ив. Алексѣев. . . .	„	Спасская.	Елховка.	300	



№ по порядку.	Фамилии, имена и отчества лицъ, получившихъ ссуду.	Мѣстонахождение завода.			Выдано ссуды.	
		Уѣздъ.	Волость.	Селеніе.	На за-вѣдъ.	На за-вѣдъ по уѣзду.
37	Нуждинъ Иванъ Григ. . . . .	Василь-скій.	Кріушинск.	Кріуши.	200	
38	Кисуринъ Федот. Петр. . . . .	„	Быковская	Быковка.	300	
39	Мякишевъ Иванъ Алексѣев. . . . .	„	„	„	300	1900
40	Махлоновъ Ив. Петр. . . . .	Горбат.	Шапкинск.	Шапкино.	500	
41	Бабылевъ Ксеноф. Вас. . . . .	„	Избылецк.	Мещ.-Горы	300	
42	Семеновъ Фед. Дм. . . . .	„	Пашигор.	Пашигоре-во.	150	
43	Прянишниковъ Вас. Ильичъ . . . . .	„	Елизаров.	Малахово.	200	
44	Мочалова Люб. Дм. . . . .	„	Чмутовск.	Побѣдиха.	300	1450
45	Жуковъ Иванъ Александ. . . . .	Княгин.	Б.-Мурашк.	Б.-Мурашк.	200	
46	Корниловъ Ал-др. Григ. съ проч.	„	„	Масловка.	300	
47	Дудинъ Влад. Вас. . . . .	„	Покровск.	Ивановка	300	
48	Кисловъ Иванъ Конст. . . . .	„	Б.-Мурашк.	Б.-Мурашк.	400	
49	Ерохинъ Иванъ Иван. . . . .	„	Танайк.	Пьянск. Перев.	300	



№№ по порядку.	Фамиліи, имена и отчества лицъ, получившихъ ссуду.	Мѣстоахожденіе завода.			Выдано ссуды.	
		Уѣздъ.	Волость.	Селеніе.	На за-водъ.	На всѣ за-воды по уѣзду.
50	Вѣхинъ Сем. Иван. . . . .	Княгин.	Б.-Мурашк.	Б.-Мурашк.	200	
51	Корниловъ Иванъ Влад. . . . .	„ .	Танайк.	Мѣдвѣд-ково . .	100	
52	Кисловъ Андрей Конст. . . . .	„	Б.-Мурашк.	Б.-Мурашк.	200	2000
53	Семеновъ П. Ф.	Лукоян.	Т. Майдан.	В. Майдан.	250	
54	И. Пыскинъ Д.С.	„	„	„	250	
55	Дербеневъ Иванъ Троф. . . . .	„	Б.-Болдин.	М. Майдан.	300	
56	Винтинъ Егор. Никит. . . . .	„	Ичалковск.	Ичалки.	300	
57	Селинъ Илья Федоровичъ . .	„	Михайлов.	Михайлов.	150	1250
58	Бѣловъ Григ. Алексѣевичъ . .	Макарь-евскій .	Вѣнецкая	Львово.	300	
59	Приваловъ Григ. Иванов. . . . .	„	„	Варганы.	300	
60	Клюшинъ Вас. Яковл. . . . .	„	„	Вѣнецъ.	300	
61	Тиминъ Вас. Михайл. . . . .	„	Дубенщин.	Сомовка.	300	
62	Мареевъ Иванъ Тимоф. . . . .	„	Вѣнецкая	Львово.	300	
63	Харьковъ Петръ Андреевичъ .	„	„	Кременки.	300	



№ № по порядку.	Фамилии, имена и отчества лицъ, получившихъ ссуду.	Мѣстонахождение завода.			Выдано ссуды.	
		Уѣздъ.	Волость.	Селеніе.	На заводы.	На всѣ заводы по уѣзду.
64	Лезовъ Макаръ Ивановичъ . .	Макарьевскій .	Владимир.	Владимир.	200	
65	Сизовъ Иванъ Тихон. І-й . .	„	Покровск.	Покровск.	300	
66	Приваловъ Ник. Иван. . . . .	„	„	Ст. Починокъ.	300	2600
67	Комлевъ Иванъ Ал-дровъ . .	Семенов.	Зин.-Смо- льковской	Скородумк.	300	300
68	Дворецковъ Ив. Васильевичъ .	Сергач.	Кечасовск.	Абаимово.	200	
69	Ахмятовъ Шибаб-динъ . . . . .	„	Андинск.	Анда.	300	
70	Бѣловъ Григ. Петровичъ . .	„	Яновск.	Яново.	300	
71	Молодцовъ Мих. Павлов. . . . .	„	Апраксин.	Знаменское	200	
72	Гераськинъ Андр. Андр. . . . .	„	Итмановск.	Н.-Молчан.	50	
73	Муратовъ Вас. Степановичъ .	„	Богород.	Богородск.	300	
74	Барахтановъ Григ. Андр. . . . .	„	„	„	200	
75	Нефедовъ Петръ Андр. . . . .	„	Юрьевск.	Березники.	300	1850
Всего .					—	22150







## ОБЪЯСНИТЕЛЬНАЯ ЗАПИСКА

къ денежному и техническому отчету по мѣропріятіямъ  
огнестойкаго строительства въ Нижегородской губерніи

*за 1914 годъ.*

Въ 1914 году мѣропріятія Губернскаго Земства по огнестойкому строительству сводились къ:

### I.

Операціи по продажѣ населенію въ кредитъ кровельнаго желѣза съ разсрочкою платежа на 5 лѣтъ, сосредоточенной въ агрономическихъ складахъ Уѣздныхъ земствъ, а въ Горбатовскомъ уѣздѣ при Павловскомъ складѣ Губернскаго Земства. Роль Губернскаго Земства по этой операціи ограничивалась снабженіемъ Уѣздныхъ Управъ соотвѣствующими оборотными средствами.

Средства на эту операцію заключались въ наличности фонда кровельнаго желѣза, усиленнаго въ 1911 году Правительственной ссудой въ 20000 рублей на развитіе этой операціи среди единоличныхъ владѣльцевъ и небольшими отчисленіями изъ страхового капитала для погашенія означенной Правительственной ссуды.

Подробный отчетъ по этой операціи изложенъ въ вѣдомостяхъ №№ 1 и 12 и въ приложеніяхъ къ нимъ; движеніе суммъ по фонду кровельнаго желѣза изображено въ вѣдомости № 11 и приложеніи къ ней.

### II.

Отпуску населенію готовой черепицы, сработанной въ 1913 году, и покрытію ею крышъ, на что имѣлись Правительственныя ссудныя ассигнованія. Подробный отчетъ показанъ въ вѣдомостяхъ №№ 3 и 4 и въ приложеніяхъ къ нимъ.



### III.

Содѣйствію кустарному производству обожженного кирпича на началахъ ссуды.

На развитіе кирпичнаго производства въ 1914 году Земство располагало: остаткомъ отъ Правительственной ссуды въ 13000 рублей, отпущенной въ 1913 году, въ суммѣ 1959 р. 50 к. и Правительственными ссудами, отпущенными въ 1914 году, по районамъ землеустройства въ 2400 р. и внѣ районовъ землеустройства 6000 рублей, а всего 10359 р. 50 к.; отчетъ по которымъ помѣщенъ въ вѣдомостяхъ за №№ 5, 6 и 7 и въ приложеніяхъ къ нимъ.

Ссудой воспользовались 51 заводчикъ въ размѣрѣ отъ 50 до 300 р. на заводъ.

Распределеніе субсидированныхъ Земствомъ частныхъ заводовъ и размѣръ выданной ссуды по уѣздамъ показаны въ таблицѣ 1.

Контроль за расходованіемъ ссудъ по назначенію и технической правильностью постановки дѣла осуществлялся черезъ особаго инструктора по кирпичному дѣлу.

### IV.

Строительству показательныхъ крестьянскихъ каменныхъ домовъ изъ обожженного кирпича по системѣ инженера Герарда.

Крестьянскіе дома въ 1914 году строились Губернскимъ Земствомъ на началахъ:

- 1) ссуды въ размѣрѣ отъ 50 до 500 рублей на домъ;
- 2) при бесплатныхъ каменщикахъ, коими производилась каменная кладка стѣнъ и бетонныя работы по подготовкѣ пола;
- 3) бесплатныхъ печниковъ;
- 4) техническихъ указаній по выполненію остальныхъ работъ, производимыхъ мастерами отъ домохозяевъ за ихъ счетъ.
- 5) отпуска домохозяевамъ въ ссуду цементно-песчаной черепицы, заготовленной въ земскихъ мастерскихъ, и покрытію ею крышъ домовъ мастерами отъ земства и
- 6) снабженію крестьянъ строительными матеріалами (цементомъ, толемъ, желѣзомъ и кошкою) изъ складовъ по заготовительной цѣнѣ, въ счетъ разрѣшенныхъ ссудъ на постройку домовъ и за наличный расчетъ.



На это мѣропріятіе въ распоряженіи Губернскаго Земства имѣлись нижеслѣдующіе кредиты:

1) Ссудный капиталъ въ размѣрѣ 10000 рублей изъ оборотныхъ средствъ кровельнаго желѣза, отчетъ по которому приведенъ въ вѣдомости № 13;

2) Правительственная ссуда 1911 года въ 6000 рублей на выдачу въ кредитъ обожженнаго кирпича единоличнымъ владѣльцамъ, отчетъ по которой помѣщенъ въ вѣдомости № 2;

3) Правительственное пособіе на усовершенствованную каменную кладку стѣнъ и печей отъ 1913 года 829 руб. 86 коп. и Правительственное пособіе 1914 года на тотъ же предметъ по районамъ землеустройства—10333 руб. 33 коп. и внѣ районовъ землеустройства 5760 руб., отчетъ помѣщенъ въ вѣдомостяхъ за №№ 14, 15 и 16;

4) Правительственная ссуда на заготовку цементно-песчаной черепицы и отпускъ ея въ кредитъ населенію (подробности объ этой операціи указаны выше);

5) Правительственная ссуда на заготовку строительныхъ матеріаловъ для складовъ, въ размѣрѣ 13000 р., отчетъ по коей помѣщенъ въ вѣдомости № 8 и приложеніи къ ней, количественная же сторона изложена въ таблицѣ III.

Работы по указанному мѣропріятію производились артелями каменщиковъ и печниковъ подъ непосредственнымъ руководствомъ десятниковъ; техническій контроль и техническая распорядительная часть осуществлялась высшимъ техническимъ надзоромъ Отдѣла; денежная сторона дѣла сосредоточивалась частью въ рукахъ страховыхъ агентовъ, частью въ рукахъ техниковъ, обязанныхъ соответствующей отчетностью.

Количественная сторона строительства показательныхъ домовъ, распредѣленіе его по уѣздамъ и селеніямъ, виды и размѣры оказанной на каждый домъ помощи, а также размѣры построенныхъ домовъ, изложены въ таблицѣ II.

## V.

Возведенію бесплатными земскими мастерами глинобитныхъ стѣнъ холодныхъ построекъ и глиносоломенныхъ крышъ.

Работы производились изъ матеріала, заготовленнаго строящимся домохозяиномъ, при готовомъ деревянномъ остовѣ, собранномъ силами и средствами домохозяина по указаніямъ технического персонала Губернскаго Земства. Работа земскихъ мастеровъ заключалась въ возведеніи глинобитной массы стѣнъ и покрытіи глиносоломой крышъ.



Хозяйственно-распорядительная и денежная стороны этого мѣропріятія сосредоточивались въ рукахъ страховыхъ агентовъ, имѣвшихъ въ своемъ распоряженіи артели мастеровъ подъ руководствомъ десятиковъ, обязанныхъ ежемѣсячными техническою и денежною отчетностями.

Контроль за технической стороной дѣла лежалъ на центральной организаціи огнестойкаго строительства.

На указанное мѣропріятіе въ распоряженіи Губернскаго Земства имѣлось. Правительственное пособіе въ размѣрѣ 11480 руб., остатокъ отъ. 1913 г. въ суммѣ 485 руб. 37 коп. и ассигнованіе изъ страхового капитала въ размѣрѣ 10000 руб., а всего 21965 руб. 37 коп.

Отчетъ помѣщенъ въ вѣдомостяхъ за №№ 18 и 22.

Количественная сторона произведенныхъ работъ приведена въ таблицѣ IV.

Означенное мѣропріятіе отъ начала его проведенія Отдѣломъ Огнестойкаго Строительства съ 1911 года прогрессировало въ нижеслѣдующемъ видѣ:

	Ч и с л о .		Площадь глинобитныхъ стѣнъ и глиносоломённыхъ крышъ въ кв. саж.
	Домохо-зьевъ.	Сдѣланныхъ у нихъ стѣнъ и крышъ.	
Сдѣлано въ 1911 году. .	69	89	1798
„ „ 1912 „ . .	207	260	6603
„ „ 1913 „ . .	578	715	17339
„ „ 1914 „ . .	979	1209	22459
В с е г о .	1833	2273	48199



Отчеты по ассигнованіямъ Правительства и Земства на опыты со строительными матеріалами и на показательныя постройки изложены въ вѣдомостяхъ за №№ 19 и 21.

Расходъ на содержаніе бюро огнестойкаго строительства и технического персонала изъ Правительственныхъ и Земскихъ источниковъ приведенъ въ вѣдомостяхъ за №№ 20, 23 и 24.

Въ концѣ денежнаго отчета приводятся долги къ платежу.

Предсѣдатель Губернской  
Земской Управы *П. А. Демидовъ.*

Члены:  $\left\{ \begin{array}{l} \text{Н. В. Шверинъ.} \\ \text{Князь А. Вл. Звенигородскій.} \\ \text{А. Н. Званцовъ.} \\ \text{Ф. А. Ермолаевъ.} \end{array} \right.$

Завѣдующій Огнестойкимъ  
Строительствомъ Инженеръ *П. Д. Ванъевъ.*







# ДЕНЕЖНЫЙ ОТЧЕТЪ

## за 1914 годъ.



## В Ё Д О

Отчетъ по капиталу кровельнаго желѣза въ 20000 руб. Правительственной ссуды,  
нымъ владѣльцамъ и за наличный

## ПРИХОДЪ.

Въ 1911 году:		
ассигновано правительствомъ . . . . .	20000	—
поступило въ возвратъ выданныхъ ссудъ съ разныхъ лицъ . . . . .	67	20
Въ 1912 году:		
поступило съ уѣздныхъ управъ наличными деньгами . . .	4896	10
поступило съ разныхъ лицъ наличными деньгами . . . .	917	52
Въ 1913 году:		
поступило съ уѣздныхъ управъ наличными деньгами . . .	1386	32
поступило съ разныхъ лицъ наличными деньгами . . . .	2592	54
перечислено изъ капитала кровельнаго желѣза для выда- чи въ кредитъ населенію безъ различія хуторянъ и общественниковъ, въ виду производства операций по выдачѣ ссудъ общественникамъ въ 1911, 1912 г.г. за счетъ настоящаго капитала . . . . .	2903	45
Долгъ къ платежу Пастухову за принятое отъ него же- лѣзо въ 1913 году . . . . .	1938	96
Въ 1914 году:		
поступило съ разныхъ лицъ наличными деньгами . . . .	3623	74
БАЛАНСЪ . . . .	38325	83

## МОСТЪ № 1.

ассигнованной въ 1911 году на выдачу въ кредитъ кровельнаго желѣза единолич-  
разсчетомъ остальному населенію.

## РАСХОДЪ.

Въ 1911 году:		
отпущено оборотныхъ средствъ уѣзднымъ управамъ . . .	12271	08
отпущено губернской земской управой желѣза разнымъ лицамъ подъ обязательства на сумму . . . . .	1355	05
погашеніе въ суммѣ . . . . .	800	—
Въ 1912 году:		
отпущено уѣзднымъ управамъ . . . . .	6106	46
„ Павловскому складу . . . . .	483	—
„ разнымъ лицамъ губ. упр. . . . .	97	52
Въ 1913 году:		
отпущено уѣзднымъ управамъ . . . . .	8092	73
„ Павловскому складу . . . . .	361	50
„ разнымъ лицамъ губ. упр. . . . .	1983	58
Въ 1914 году:		
отпущено уѣзднымъ управамъ . . . . .	385	42
„ Павловскому складу . . . . .	100	—
„ разнымъ лицамъ губ. упр. . . . .	1164	24
Уплаченъ долгъ Пастухову за 1913 г. . . . .	1938	96
Остатокъ наличными деньгами на 1 января 1915 года . .	3186	29
БАЛАНСЪ . . . .	38325	83



## Приложения къ

## 1) Долгъ къ полученію съ единоличныхъ владѣльцевъ по оба

Поступило обязательствъ въ Губернскую Земскую Управу на сумму:			
За 1911 г. черезъ уѣздныя управы . . . . .	763 88		
отъ разныхъ лицъ . . . . .	1355 05		
За 1912 г. черезъ уѣздныя управы . . . . .	4610 61		
„ Павловскій складъ . . . . .	483 —		
отъ разныхъ лицъ . . . . .	97 52		
За 1913 г. черезъ уѣздныя управы . . . . .	7228 60		
„ Павловскій складъ . . . . .	361 50		
отъ разныхъ лицъ . . . . .	1983 58		
За 1914 г. черезъ уѣздныя управы . . . . .	1174 05		
„ Павловскій складъ . . . . .	100 —		
отъ разныхъ лицъ . . . . .	1164 24	19322 03	
БАЛАНСЪ . . . . .		—	19322 03

## 2) Долгъ къ полученію съ Уѣздныхъ

	Состояло за Уѣзд. Упр. на 1 янв. 1914 г.	
	РУБ.	К.
1) Ардатовская . . . . .	402	—
2) Арзамасская . . . . .	2049	38
3) Княгининская . . . . .	1393	72
4) Лукояновская . . . . .	571	56
5) Макарьевская . . . . .	2504	81
6) Сергачская . . . . .	663	29
	7584	76

## вѣдомости № 1-й.

## зательствамъ за отпущенное въ кредитъ кровельное желѣзо.

Поступили платежи по обязательствамъ:			
въ 1911 году . . . . .	67 20		
въ 1912 году . . . . .	917 52		
въ 1913 году . . . . .	2592 54	3577 26	
Списывается сумма обязательствъ общественниковъ на выданное имъ въ ссуду кровельное желѣзо . . . . .	—	—	2903 45
Въ 1914 году поступили платежи по обязат. . . . .	—	—	3623 74
Остается въ долгу за единоличными владѣльцами на 1 января 1915 года . . . . .	—	—	9217 58
БАЛАНСЪ . . . . .		—	19322 03

## Управъ по операціи кровельнаго желѣза.

Отпущено въ 1914 году.		ВСЕГО.		Получено въ 1914 г.				ВСЕГО.		Состоить на 1 янв. 1915 года за Уѣзди. упр.	
				Наличными.		Обязательств.					
		РУБ.	К.	РУБ.	К.	РУБ.	К.	РУБ.	К.		
—	—	402	—	—	—	—	—	—	—	402	—
—	—	2049	38	—	—	250	—	250	—	1799	38
—	—	1393	72	—	—	—	—	—	—	1393	72
—	—	571	56	—	—	—	—	—	—	571	56
376	31	2881	12	—	—	924	05	924	05	1957	07
9	11	672	40	—	—	—	—	—	—	672	40
385	42	7970	18	—	—	1174	05	1174	05	6796	13



ВѢДОМОСТЬ № 2-й.

Отчетъ по Правительственной ссудѣ въ 6000 рубл. на выдачу

ПРИХОДЪ.

Въ 1911 году:			
ассигновано правительствомъ . . . . .	—	—	6000
поступило въ возвратъ выданныхъ ссудъ . . . . .	—	—	30
Въ 1912 году:			
поступило въ возвратъ выданныхъ ссудъ . . . . .	—	—	90
Въ 1913 году:			
поступило въ возвратъ выданныхъ ссудъ . . . . .	—	—	220
Въ 1914 году:			
поступило въ возвратъ выданныхъ ссудъ . . . . .	—	—	115
<b>БАЛАНСЪ . . . . .</b>	—	—	<b>6455</b>

Приложение къ вѣ

Долгъ къ полученію съ единоличныхъ владѣльцевъ по

Отпущено подѣ обязательства:			
въ 1911 году 8 лицамъ на . . . . .	2400	—	
въ 1912 году 4 лицамъ на . . . . .	1200	—	
въ 1913 году 11 лицамъ на . . . . .	2716 50	—	6316 50
<b>БАЛАНСЪ . . . . .</b>	—	—	<b>6316 50</b>

въ кредитъ единоличнымъ владѣльцамъ обожженного кирпича.

РАСХОДЪ.

Выдано въ ссуду разнымъ лицамъ:			
Въ 1911 году . . . . .	—	—	2400
Въ 1912 году . . . . .	—	—	1200
Въ 1913 году . . . . .	—	—	2716 50
Остатокъ на 1 января 1915 года въ наличныхъ деньгахъ . . . . .	—	—	138 50
<b>БАЛАНСЪ . . . . .</b>	—	—	<b>6455</b>

домости № 2-й.

обязательствамъ за отпущенный въ кредитъ обожженный кирпичъ.

Поступили платежи по обязательствамъ:			
въ 1911 году отъ 1 лица . . . . .	30	—	
въ 1912 году отъ 3 лицъ . . . . .	90	—	
въ 1913 году отъ 6 лицъ . . . . .	220	—	
въ 1914 году отъ 3 лицъ . . . . .	115	—	455
Остается на 1 января 1915 года въ долгу за единоличниками . . . . .	—	—	5861 50
<b>БАЛАНСЪ . . . . .</b>	—	—	<b>6316 50</b>



— 50 —

## ВѢДОМО

Отчетъ по Правительственной безпроцентной ссудѣ въ 5000 руб., ассигнованной  
ПРИХОДЪ.

Въ 1912 году:			
ассигновано правительствомъ . . . . .	—	—	5000
<hr/>			
БАЛАНСЪ . . . . .	—	—	5000

## Приложенія къ

## 1) Стоимость инвентаря 1-й передвижной

Стоимость инвентаря на 1 Января 1914 года . . . . .	210 20	—	—
„ подкладокъ . . . . .	157 05	—	—
„ мелкаго инвентаря . . . . .	11 76	379 01	—
<hr/>			
БАЛАНСЪ . . . . .	—	—	379 01

## 2) Приспособленіе помѣщенія мастерской, произ

Состояло на 1 января 1914 г. . . . .	—	—	299 94
<hr/>			
БАЛАНСЪ . . . . .	—	—	299 94

— 51 —

## СТЬ № 3.

въ 1912 году на устройство мастерскихъ по выдѣлкѣ цементно-песчаной черепицы.

## РАСХОДЪ.

Въ 1913 году:			
стоимость выработанной черепицы . . . . .	—	—	697 56
стоимость инвентаря . . . . .	—	—	379 01
Остатокъ на 1 Января 1915 года:			
Въ наличныхъ деньгахъ . . . . .	3916 24	—	—
въ авансахъ . . . . .	719	3923 43	—
<hr/>			
БАЛАНСЪ . . . . .	—	—	5000

## ВѢДОМОСТИ № 3.

черепичной мастерской.

Стоимость инвентаря на 1 Января 1915 года . . . . .	210 20	—	—
„ подкладокъ . . . . .	157 05	—	—
„ мелкаго инвентаря . . . . .	11 76	379 01	—
<hr/>			
БАЛАНСЪ . . . . .	—	—	379 01

водство черепицы и покрытіе ею крышъ.

Состоитъ на 1 Января 1915 г. . . . .	—	—	299 94
<hr/>			
БАЛАНСЪ . . . . .	—	—	299 94



— 52 —

ПРИХОДЪ.

3) Долгъ къ полученію съ разныхъ лицъ

Состояло на 1 Января 1914 года за разными лицами . . . . .	—	—	397 62
БАЛАНСЪ . . . . .	—	—	397 62

**Вѣдомость № 4.**

Отчетъ по Правительственной безпроцентной ссудѣ въ 3880 руб. на уст

Состояло на 1 Января 1914 года:			
стоимость инвентаря . . . . .	—	—	2127 50
въ наличныхъ деньгахъ . . . . .	—	—	351 80
поступило въ возвратъ ссуды 1914 г. . . . .	—	—	11 97
БАЛАНСЪ . . . . .	—	—	2491 27

**Приложенія къ**

1) Стоимость приобретеннаго инвентаря 4-хъ

Состояло на 1 Января 1914 года въ стоимости инвентаря . . . . .	—	—	2127 50
БАЛАНСЪ . . . . .	—	—	2127 50

— 53 —

за отпущенную въ кредитъ черепицу.

РАСХОДЪ.

Остается на 1 Января 1915 года въ долгахъ за разными лицами . . . . .	—	—	397 62
БАЛАНСЪ . . . . .	—	—	397 62

роительство 4 передвижныхъ мастерск. по выдѣлкѣ цементно-пес. черепицы.

Производство черепицы, упаковка, перевозка и покрытіе крышъ . . . . .	203 34	—	—
Состоить на 1 Января 1915 года:			
стоимость инвентаря . . . . .	—	—	2127 50
въ наличныхъ деньгахъ . . . . .	—	—	160 46
БАЛАНСЪ . . . . .	—	—	2491 27

**Вѣдомости № 4.**

передвижныхъ черепичныхъ мастерскихъ.

Состоить на 1 Января 1915 года въ стоимости инвентаря . . . . .	—	—	2127 50
БАЛАНСЪ . . . . .	—	—	2127 50



## 2) Приспособленіе помѣщеній, перевозка инвентаря,

ПРИХОДЪ

Состояло на 1 Января 1914 года . . . . .	—	—	983 06
Перевозка, упаковка и производство черепицы . . . . .	—	—	203 34
БАЛАНСЪ . . . . .	—	—	1186 40

## 3) Долгъ къ полученію съ разныхъ лицъ.

Состояло на 1 Января 1914 г. за разными лицами . . . . .	—	—	354 —
Отпущено въ 1914 г. разнымъ лицамъ . . . . .	—	—	327 72
БАЛАНСЪ . . . . .	—	—	681 72

## 4) Счетъ Макарьевской Уѣздной Земской

Состояло на 1 Января 1914 г. за уѣздной управой . . . . .	—	—	63 64
БАЛАНСЪ . . . . .	—	—	63 64

## производство черепицы и покрытіе крышъ.

РАСХОДЪ.

Въ 1914 году:			
отпущено готовой черепицы разнымъ лицамъ . . . . .	—	—	327 72
Состоитъ на 1 Января 1915 г. въ стоимости черепицы . . . . .	—	—	858 68
БАЛАНСЪ . . . . .	—	—	1186 40

## за отпущенную въ кредитъ черепицу.

Поступило въ 1914 г. отъ Модина . . . . .	—	—	11 97
Состоитъ на 1 Января 1915 г. въ долгу за разными лицами . . . . .	—	—	669 75
БАЛАНСЪ . . . . .	—	—	681 72

## Управы по отпуску ей черепицы.

Состоитъ на 1 Января 1915 г. за уѣздной управой . . . . .	—	—	63 64
БАЛАНСЪ . . . . .	—	—	63 64



— 56 —

## В Ъ Д О М О

Отчетъ по Правительственной безпроцентной ссудѣ 1913 года въ

ПРИХОДЪ.

Поступило въ 1913 году . . . . .	—	13000	—
Поступило въ возвратъ выданныхъ ссудъ . . . . .	—	2319	50
Въ 1914 г.			
Поступило въ возвратъ выданн. ссудъ . . . . .	—	1497	—
БАЛАНСЪ . . . . .	—	16816	50

## Приложение къ

Долгъ къ полученію съ разныхъ лицъ

Состояло на 1 января 1914 г. . . . .	—	11040	50
Выдано подѣ обязательства въ 1914 году . . . . .	—	1825	—
БАЛАНСЪ . . . . .	—	12865	50

## В Ъ Д О М О

Отчетъ по Правительственной безпроцен. ссудѣ 1914 г. въ 6000 р. на выдачу

Поступило въ 1914 г. . . . .	—	6000	—
Поступило въ возвратъ выданныхъ ссудъ . . . . .	—	200	—
БАЛАНСЪ . . . . .	—	6200	—

— 57 —

## С Т Ъ № 5.

13000 р. на выдачу ссудъ на устройство кирпичныхъ заводовъ.

РАСХОДЪ.

Выдано разнымъ лицамъ въ ссуду на устройство и расширение заводовъ въ 1913 г. . . . .	—	13360	—
Тоже въ 1914 г. . . . .	—	1825	—
Остатокъ на 1 Января 1915 г. наличными деньгами . . . . .	—	1631	50
БАЛАНСЪ . . . . .	—	16816	50

## ВѢДОМОСТИ № 5.

по ссудамъ на кирпичные заводы.

Въ 1914 году:			
поступило въ возвратъ выданныхъ ссудъ . . . . .	—	1497	—
остается на 1 Января 1915 г. въ долгу за разными лицами . . . . .	—	11368	50
БАЛАНСЪ . . . . .	—	12865	50

## С Т Ъ № 6.

ссудъ на устройство 20 кирпичныхъ заводовъ внѣ районовъ землеустройства.

Выдано разнымъ лицамъ въ ссуду на устройство и расширение заводовъ . . . . .	5400	5400	—
Внесенъ 1 срочный платежъ на 1 Января 1915 г. . . . .	600	600	—
Состоитъ на 1 Января 1915 г. въ наличн. деньг. . . . .	—	200	—
БАЛАНСЪ . . . . .	—	6200	—



— 58 —

## Приложение къ

Долгъ къ полученію съ разныхъ лицъ

ПРИХОДЪ.

Выдано по обязательствамъ въ 1914 году . . . . .	5400	5400
БАЛАНСЪ . . . . .	—	5400

## В Ъ Д О М О

Отчетъ по Правительственной безпроцентной ссудѣ 1914 г. въ 2400 руб. на вы

Поступило въ 1914 году . . . . .	—	2400
Поступило въ возвратъ выданныхъ ссудъ въ 1914 г. . . . .	—	60
БАЛАНСЪ . . . . .	—	2460

## Приложение къ

Долгъ къ полученію съ разныхъ лицъ

Выдано подѣ обязательства въ 1914 году . . . . .	2400	2400
БАЛАНСЪ . . . . .	—	2400

— 59 —

## вѣдомости № 6.

по ссудамъ на кирпичные заводы.

РАСХОДЪ.

Поступило въ возвратъ выданныхъ ссудъ въ 1914 г. . . . .	200	200
Состоить на 1 Января 1915 г. въ долгу за разными лицами . . . . .	—	5200
БАЛАНСЪ . . . . .	—	5400

## С Т Ъ № 7.

дачу ссудъ на устройство 8 кирпичныхъ заводовъ въ районахъ землеустройства.

Выдано разнымъ лицамъ въ ссуду на устройство и расширение заводовъ . . . . .	—	2400
Состоить на 1 января 1914 г. въ наличн. деньг. . . . .	—	60
БАЛАНСЪ . . . . .	—	2460

## вѣдомости № 7.

по ссудамъ на кирпичные заводы.

Поступило въ возвратъ выданныхъ ссудъ въ 1914 г. . . . .	60	60
Состоить на 1 Января 1915 г. въ долгу за разными лицами . . . . .	—	2340
БАЛАНСЪ . . . . .	—	2400



## В Ъ Д О М О

Отчетъ по Правительственной безпроцентной ссудѣ

ПРИХОДЪ.

Поступило въ 1914 г. . . . .	—	—	13000
Поступило за матеріаль въ 1914 г. . . . .	—	—	9828 45
БАЛАНСЪ . . . . .	—	—	22828 45

## Приложение къ

Долгъ къ получению со

Поступило на склады въ 1914 году . . . . .	—	—	14268 16
БАЛАНСЪ . . . . .	—	—	14268 16

## В Ъ Д О М О

Отчетъ по Правительственной безпроцентной ссудѣ 1914 г. на устройство

Поступило въ 1914 г. . . . .	—	—	4000
БАЛАНСЪ . . . . .	—	—	4000

## С Т Ъ № 8.

1914 г. на устройство складовъ матеріаловъ.

РАСХОДЪ.

Отпущено матеріаловъ въ склады въ 1914 г. . . . .	—	—	14268 16
Состоитъ на 1 Января 1915 г.			
въ наличн. деньг. . . . .	8329 77	—	—
въ авансахъ . . . . .	230 52	8560 29	—
БАЛАНСЪ . . . . .	—	—	22828 45

## вѣдомости № 8.

складовъ матеріаловъ.

Поступило за отпущ. матеріаль въ 1914 г. . . . .	—	—	9828 45
Состоитъ на 1 Января 1915 г. . . . .	—	—	4439 71
БАЛАНСЪ . . . . .	—	—	14268 16

## С Т Ъ № 9.

13 гончарно-черепичныхъ заводовъ внѣ районовъ землеустройства.

Возвращено правительству . . . . .	—	—	4000
БАЛАНСЪ . . . . .	—	—	4000



## ВѢДОМОСТЬ № 12.

Отчетъ по капиталу кровельнаго желѣза для выдачи въ кре

Поступило въ 1911 году изъ средствъ страхового капитала на образованіе фонда по отпуску въ кредитъ населенію желѣза . . . . .	—	—	800	—
Тоже 1912 году . . . . .	—	—	800	—
Получено прибыли отъ продажи кровельнаго желѣза по Городецкому складу . . . . .	—	—	39 05	—
Поступило изъ средствъ страх. капитала въ 1913 году . . . . .	—	—	800	—
Получено отъ разныхъ лицъ . . . . .	—	—	840 08	—
Получено отъ разныхъ лицъ въ 1914 г. . . . .	—	—	75 40	—
Заим. Уѣзд. Земск. Управы . . . . .	—	—	200	—
Поступило изъ средствъ страхового капитала въ 1914 г. . . . .	—	—	800	—
<b>БАЛАНСЪ . . . . .</b>	—	—	<b>4356 53</b>	—

## Приложеніе къ

Долгъ къ полученію съ разныхъ лицъ по

Поступило обязательствъ въ 1911, 1912 и 1913 годахъ отъ общественниковъ черезъ управы . . . . .	—	—	2903 45	—
Поступило обязательствъ въ 1914 году . . . . .	—	—	149 40	—
Содержаніе судебн. бюро . . . . .	—	—	112 02	—
<b>БАЛАНСЪ . . . . .</b>	—	—	<b>3164 88</b>	—

дять населенію безъ различія хуторянъ и общинниковъ.

Отпущено разнымъ лицамъ въ 1911—1913 годахъ . . . . .	—	—	2903 45	—
Отпущено Васильской уѣздной земской управѣ . . . . .	—	—	200	—
Отпущено разнымъ лицамъ въ 1914 г. . . . .	—	—	149 40	—
Содержаніе судебного бюро . . . . .	—	—	112 03	—
Состоить на 1 Января 1915 г. въ наличныхъ деньгахъ . . . . .	—	—	991 65	—
<b>БАЛАНСЪ . . . . .</b>	—	—	<b>4356 53</b>	—

## ВѢДОМОСТИ № 12.

обязательствамъ за кровельное желѣзо.

Поступило въ уплату за 1911, 1912 и 1913 года . . . . .	—	—	842 08	—
„ „ „ „ 1914 г. . . . .	—	—	75 40	—
Остается въ долгу за общинниками . . . . .	—	—	2257 40	—
<b>БАЛАНСЪ . . . . .</b>	—	—	<b>3164 88</b>	—



— 64 —

## В Ъ Д О М О      С Т Ъ № 10.

Отчетъ по Правительственной безпроцентной ссудѣ 1914 г. на устройство двухъ мастерскихъ для изготовленія цементной черепицы внѣ районовъ землеустройства.  
ПРИХОДЪ.

Поступило въ 1914 г. . . . .	—	—	1940
БАЛАНСЪ . . . . .	—	—	1940

## В Ъ Д О М О      С Т Ъ № 11.

Фондъ кровельнаго желѣза. (Оборотныя средства кровельнаго желѣза по ассигнованію изъ капитала обязательнаго страхованія).

Состояло на 1 Января 1914 г.:

въ наличныхъ деньгахъ . . . . .	29119 95	—	—
въ долгахъ къ полученію . . . . .	63933 28	93053 23	—
БАЛАНСЪ . . . . .	—	—	93053 23

## Приложеніе къ

Долгъ къ полученію съ населенія за

Состояло на 1 Января 1914 г. въ долгахъ за населеніемъ . . . . .	—	—	63933 28
Выдано на содержаніе судебнаго бюро губернскаго земства и наградъ за взысканія . . . . .	—	—	1272 69
БАЛАНСЪ . . . . .	—	—	64205 97

— 65 —

РАСХОДЪ.

Возвращено правительству въ 1914 г. . . . .	—	—	1940
БАЛАНСЪ . . . . .	—	—	1940

Перечислено въ 1914 г. въ капиталъ по выдачѣ ссудъ населенію на строительство каменныхъ домовъ по Герарду . . . . .

Состоитъ на 1 Января 1915 г.:

въ наличныхъ деньгахъ . . . . .	23758 89	—	—
въ долгахъ за населеніемъ . . . . .	59294 34	83053 23	—
БАЛАНСЪ . . . . .	—	—	93053 23

ВѢДОМОСТИ № 11.

отпущенное кровельное желѣзо.

Поступило въ 1914 году . . . . .	5911 63	—	—
Остается на 1 Января 1915 г. въ долгахъ за населеніемъ . . . . .	59294 34	65205 97	—
БАЛАНСЪ . . . . .	—	—	65205 97



## ВѢДОМОСТЬ № 13.

Отчетъ по кредиту, разрѣшенному 48 и 49 очереднымъ губернскимъ земскимъ Герарду изъ фонда

Ассигновано собраніемъ и перечислено въ 1913 году . . . . .	—	—	10000	—
Поступило въ возвратъ выданныхъ ссудъ . . . . .	—	—	374	—
Ассигновано собраніемъ и перечислено въ 1914 году . . . . .	—	—	10000	—
Поступило въ возвратъ выданныхъ ссудъ . . . . .	—	—	702 67	—
<b>БАЛАНСЪ . . . . .</b>	—	—	21076 67	—

## Приложеніе къ

Долгъ къ полученію съ разныхъ лицъ по

Состояло на 1 Января 1914 г. . . . .	—	—	7157 34	—
Выдано подъ обязательства разнымъ лицамъ въ 1914 г. . . . .	—	—	9938 27	—
<b>БАЛАНСЪ . . . . .</b>	—	—	17095 61	—

## ВѢДОМО

Отчетъ по ассигнованію правительства въ пособіе

Состояло на 1 Января 1914 года . . . . .	—	—	—	—
Въ наличныхъ деньгахъ . . . . .	—	—	689 59	—
Въ авансахъ . . . . .	—	—	140 27	829 86
<b>БАЛАНСЪ . . . . .</b>	—	—	829 86	—

собраніемъ на выдачу ссудъ на строительство каменныхъ домовъ по кровельнаго желѣза.

Выдано въ ссуду разнымъ лицамъ въ 1913 г. . . . .	—	—	7531 34	—
Выдано въ ссуду разнымъ лицамъ въ 1914 году . . . . .	—	—	9938 27	—
Остается на 1 Января 1915 г:				
Въ наличныхъ деньгахъ . . . . .	—	—	2206 р. 03 к.	—
Въ авансахъ . . . . .	—	—	1401 р. 03 к.	3607 06
<b>БАЛАНСЪ . . . . .</b>	—	—	21076 67	—

## ВѢДОМОСТИ № 13.

ссудамъ на постройку каменныхъ домовъ.

Поступило въ возвратъ выданныхъ ссудъ въ 1914 г. . . . .	702 67	702 67	—	—
Состоитъ на 1 Января 1915 г. въ долгу за разными лицами . . . . .	—	—	16392 94	—
<b>БАЛАНСЪ . . . . .</b>	—	—	17095 61	—

## СТЬ № 14.

на наемъ мастеровъ по кладкѣ стѣнъ и печей.

Израсходовано на наемъ мастеровъ въ 1914 году . . . . .	—	—	27 16	—
Остатокъ на 1 Января 1915 г. въ наличныхъ деньгахъ . . . . .	—	—	802 70	—
<b>БАЛАНСЪ . . . . .</b>	—	—	829 86	—



## В Ъ Д О М О С Т Ь № 15.

Отчетъ по аассигнованію правит. въ пособіе на техническое содѣйствіе по возведе  
ПРИХОДЪ.

Поступило въ 1914 году . . . . .	—	—	10333	33
Получено отъ разныхъ лицъ за работы каменщиковъ . . . . .	—	—	1060	94
БАЛАНСЪ . . . . .	—	—	11394	27

## В Ъ Д О

Отчетъ по ассигнованію правительства въ пособіе на техническое содѣйствіе  
районовъ зем

Поступило въ 1914 г. . . . .	—	—	5760	—
Поступило отъ разныхъ лицъ за работы каменщиковъ . . . . .	—	—	1090	72
БАЛАНСЪ . . . . .	—	—	6850	72

## В Ъ Д О М О

Отчетъ по Правительственному пособію 1914 г. на опытыя постройки изъ

Поступило въ 1914 г. . . . .	—	—	1620	—
БАЛАНСЪ . . . . .	—	—	1620	—

## С Т Ь № 15.

денію домовъ по системѣ инж. Герарда и печей въ нихъ въ районахъ землеустр.

РАСХОДЪ.

Израсходовано на наемъ мастеровъ въ 1914 году . . . . .	—	—	7072	85
Состоить на 1 Января 1914 г. въ наличныхъ деньгахъ . . . . .	—	—	4321	42
БАЛАНСЪ . . . . .	—	—	11394	27

## м о с т ь № 16.

по возведенію домовъ по системѣ инженера Герарда и печей въ нихъ внѣ  
леустройства.

Израсходовано на наемъ мастеровъ въ 1914 году . . . . .	—	—	6260	84
состоить на 1 Января 1915 г. въ наличныхъ деньгахъ . . . . .	—	—	589	88
БАЛАНСЪ . . . . .	—	—	6850	72

## С Т Ь № 17.

известково-песчаной массы и по способу Герарда изъ бетонныхъ кирпичей.

Состоить на 1 Января 1915 г. въ наличн. деньг. . . . .	—	—	1620	—
БАЛАНСЪ . . . . .	—	—	1620	—



**В ѣ д о м о**

Отчетъ по правительств. пособию на содержаніе

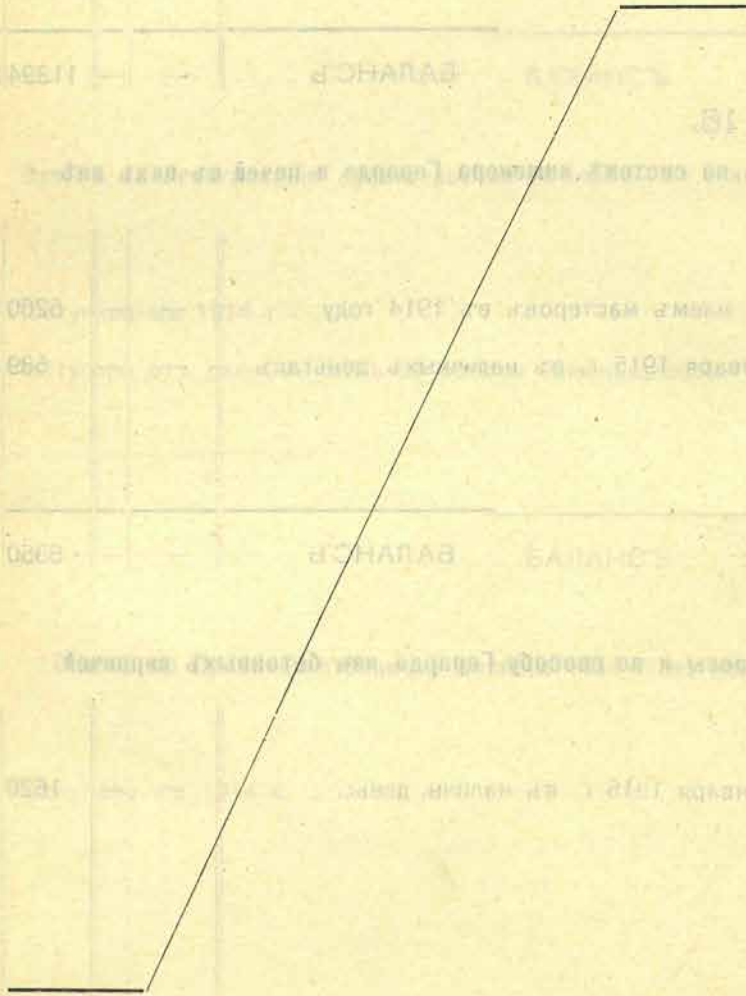
Состояло на 1 Января 1914 года въ наличныхъ деньгахъ .	400 02		
„ авансахъ . . . . .	85 35	485 37	
Поступило отъ правительства въ 1914 году . . . . .	—	11480	—
„ „ разныхъ лицъ . . . . .	—	104 33	
			
БАЛАНСЪ . . . . .	—	12069 70	

**с т ѣ № 18.**

организаціи по производству глинобитныхъ работъ.

Израсходовано въ 1914 г. на содержаніе мастеровъ и рабочихъ по уѣздамъ:			
Арзамасскому: по 1 и 2 Стр. уч. . . . .	2129 03		
Балахнинскому: по 2 Стр. уч. . . . .	74 80		
Васильскому: по 1 и 2 Стр. уч. . . . .	1223 61		
Горбатовскому: по 1-му Стр. уч. . . . .	759 р. 81 к.		
2-му „ „ . . . . .	361 р. 23 к.	1121 04	
Княгининскому: по 2-му Стр. уч. . . . .	80 р. — к.		
3-му „ „ . . . . .	121 р. 20 к.	201 20	
Лукояновскому: по 1-му Стр. уч. . . . .	812 р. 12 к.		
2-му „ „ . . . . .	1136 р. 42 к.		
3-му „ „ . . . . .	1256 р. 84 к.	3205 38	
Макарьевскому: по 1-му Стр. уч. . . . .	634 40		
Нижегородскому: по 1-му 2-му и 3-му Стр. уч. . . . .	1943 61		
Сергачскому: по 1-му Стр. уч. . . . .	1075 р. 63 к.		
2-му „ „ . . . . .	133 р. — к.		
3-му „ „ . . . . .	328 р. — к.	1536 63	
БАЛАНСЪ . . . . .	—	12069 70	



## В Ъ Д О М О

## Отчетъ по Правительственному пособию на производство опытовъ

Переведено правительствомъ . . . . .	—	—	5180
БАЛАНСЪ . . . . .	—	—	5180

## В Ъ Д О М О

## Отчетъ по правительственному пособию на содержаніе

Состояло на 1 Января 1913 года:			
въ наличныхъ деньгахъ . . . . .	1073	76	
въ авансахъ . . . . .	300	—	1373 76
поступило въ 1913 г. отъ правительства . . . . .	—	—	11180
БАЛАНСЪ . . . . .	—	—	12553 76

## с т ь № 19.

## со строительными матеріалами и устройство лабораторіи.

Израсходовано въ 1913 году на приобрѣтеніе инвентаря постоянной мастерской . . . . .	943	60	
Приспособленіе помѣщенія, покупка матеріаловъ и обученіе мастеровъ по выдѣлкѣ черепицы . . . . .	489	06	1432 66
Израсходовано въ 1914 году на приобрѣтеніе инвентаря лабораторіи . . . . .	1212	35	
Расходы по устройству лабораторіи . . . . .	314	96	
Покупка матеріаловъ и обученіе мастеровъ по выдѣлкѣ черепицы и производство опытовъ . . . . .	943	02	2470 33
Состояло на 1 Января 1915 г. въ налич. деньг. . . . .	—	—	1277 01
БАЛАНСЪ . . . . .	—	—	5180

## с т ь № 20.

## техническаго персонала бюро огнестойкаго строительства.

Въ теченіе 1914 года израсходовано на содержаніе технического персонала:			
1) инженера завѣдующ. отд. . . . .	1500	—	
2) помощ. завѣд. отд. . . . .	533	32	
3) 3 техниковъ съ среднимъ образ. . . . .	2114	16	
4) инструктора по кирпич. произв. . . . .	405	—	
5) двухъ постоянныхъ десятниковъ . . . . .	885	—	
6) 20 временныхъ десятниковъ . . . . .	2458	47	7895 95
Остатокъ на 1 января 1915 года:			
въ наличныхъ деньгахъ . . . . .	4832	р. 81 к.	
имѣютъ по авансамъ . . . . .	175	р. — к.	4657 81
БАЛАНСЪ . . . . .	—	—	12553 76



## В Ъ Д О

Отчетъ по ассигнованію чрезвычайнаго Земскаго собранія 9 іюня 1912 г.

## ПРИХОДЪ.

Поступило въ 1912 году:			
ассигнованіе чрезвычайнаго земскаго собранія . . . . .	—	—	5000 —
съ Корнилова . . . . .	—	—	6 28
съ Постнова . . . . .	—	—	5 50
Въ 1913 году:			
перечисленъ задатокъ фирмѣ „Симплексъ“ въ Кіевѣ за черепичные станки и инструменты . . . . .	—	—	179 20
БАЛАНСЪ . . . . .			
			5190 98

## МОСТЪ № 21.

въ 5000 р. на опыты со строительными матеріалами и показательныя постройки.

## РАСХОДЪ.

Израсходовано въ 1912 году:			
1) на постройку пожарнаго сарая въ с. Быковкѣ . . . . .	—	—	1208 53
2) на постройку показательнаго дома въ заштатномъ го- родѣ Починкахъ . . . . .	—	—	718 10
3) переведено въ задатокъ техническ. конторѣ „Симп- лексъ“ за черепичные станки . . . . .	—	—	173 65
4) на инструментъ для черепичной мастерской . . . . .	—	—	5 55
5) Уплачено Морозову за строительный матеріалъ до- ставленный въ Васильскій уѣздъ въ 1911 г. . . . .	—	—	1183 78
6) Уплачено Костину за строительный матеріалъ, достав- ленный въ Васильскій уѣздъ . . . . .	—	—	36 16
7) израсходовано въ 1913 г. на постройку домовъ въ селѣ Н.-Дмитріевкѣ . . . . .	—	—	425 16
8) израсходовано въ 1914 г. на достройку Быковского пожар. сарая . . . . .	—	—	407 82
Остатокъ на 1 января 1915 года:			
въ наличныхъ деньгахъ . . . . .		987 27	
въ авансахъ . . . . .		44 96	
			1032 23
БАЛАНСЪ . . . . .			
			5190 98



# В ъ д о м о

Отчетъ по ассигнованію 49. Очередного Губернскаго Земскаго Собранія

Ассигновано и перечислено въ 1914 году . . . . .	10000
БАЛАНСЪ . . . . .	10000

# с т ъ № 22.

1913 г. изъ средствъ страхового капитала на глинобитныя работы.

Израсходовано въ 1914 году на содержанію мастеровъ и рабочихъ по уѣздамъ:	
Арзамасскому: по 1 и 2 Стр. уч. . . . .	484 50
Васильскому: по 1 и 2 Стр. уч. . . . .	300 87
Горбатовскому: по 1 Стр. уч. . . . .	436 57
Княгининскому: по 2-му Стр. уч. . . . . 30 р. 21 к.	
„ 3-му „ „ . . . . . 48 р. — к.	78 21
Лукояновскому: по 1-му Стр. уч. . . . . 312 р. 02 к.	
„ 2-му „ „ . . . . . 399 р. 90 к.	
„ 3-му „ „ . . . . . 399 р. 80 к.	1111 72
Макарьевскому: по 1-му Стр. уч. . . . .	122 90
Нижегородскому по 1, 2 и 3 Стр. уч. . . . .	624 49
Сергачскому: по 1-му Стр. уч. . . . .	523 57
	3682 83
Постоить на 1 Января 1915 г.:	
въ наличныхъ деньгахъ . . . . .	5199 94
„ авансахъ . . . . .	1117 23
	6317 17
БАЛАНСЪ . . . . .	10000



## В ѣ д о м о

Отчетъ по ассигнованію чрезвычайнаго Губернскаго Земскаго собранія  
и канцеляріи

Въ 1912 году:			
ассигновано чрезвычайнымъ Губернскимъ Земскимъ Со- браниемъ 9 Юня 1912 года . . . . .	—	—	8000 —
<hr/>			
БАЛАНСЪ . . . . .	—	—	8000 —

## В ѣ д о м о

назначено по смѣ

Статьи расхода.	Назначено по сметѣ.	Парасходо- вано въ 1914 году
<b>Жалованье:</b>		
Завѣдующему отдѣломъ . . . . .	1500 —	1500 —
4-мъ постояннымъ техникамъ . . . . .	2100 —	2255 83
2-мъ " десятникамъ . . . . .	900 —	885 —
20-ти временнымъ десятникамъ . . . . .	3600 —	2009 81
2-мъ инструкторамъ по кирп. завод. . . . .	1080 —	371 25
<b>ИТОГО . . . . .</b>	<b>9180 —</b>	<b>7021 89</b>
Разѣзды технического персонала . . . . .	7150 —	5810 02
Чертежнику при отдѣлѣ огнестойкаго строительства . . . . .	600 —	510 —
<b>ИТОГО . . . . .</b>	<b>7750 —</b>	<b>6320 02</b>

С Т Ъ № 23.

9 Іюня 1912 года въ 8,000 руб. на содержаніе технического персонала бюро.

Израсходовано въ 1912 году . . . . .	6364 26	—	
„ „ 1913 году . . . . .	1546 49	—	
„ „ 1914 году . . . . .	89 25	8000	
БАЛАНСЪ . . . . .	—	—	8000

## С Т Ъ № 24

тѣ на 1914 годъ.

Остатокъ на 1 янва- ря 1915 г.	Перерас- ходъ на 1 января 1915 г.
—	—
—	155 83
15 —	—
1590 19	—
708 75	—
2313 94	155 83
1339 98	—
90 —	—
1429 98	—



Статьи расхода.	Назначено по сметѣ.	Израсходовано въ 1914 году.
Жалованье Бухгалтеру . . . . .	900 —	1091 66
" письмоводителю . . . . .	900 —	900 —
" 2 писцамъ . . . . .	720 —	570 —
" сторожу . . . . .	240 —	240 —
Итого . . . . .	2760 —	2801 66
Канцелярскіе расходы . . . . .	700 —	1440 56
Содержаніе помѣщенія . . . . .	750 —	769 76
" телефона . . . . .	75 —	93 25
Итого . . . . .	1525 —	2303 57
Всего . . . . .	21215 —	18447 14

Остаток на 1 января 1915 года.	Перера- ходъ на 1 января 1915 года.	
—	191 66	
150	—	
150	191 66	
—	740 56	
—	19 76	
—	18 25	
—	778 57	*) Состоить на 1 Января 1915 г. въ наличныхъ деньгахъ . . . . . 1573 р. 08 к. въ авансахъ . . . . . 1194 р. 78 к.
3893 92	1126 06	2767 р. 86 к.
2767—86		

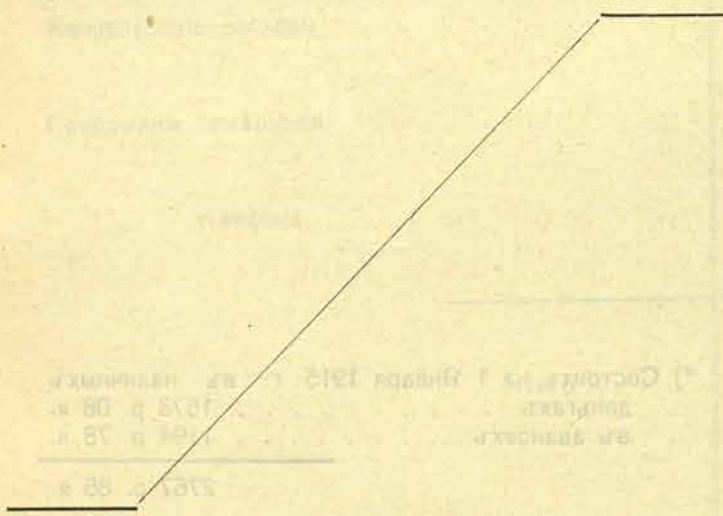

ДОЛГИ  
правительству

Въ 1914 году:			
Возвращены ссуды:			
на устройство 13 гончарно-черепичныхъ заводовъ . . .	4000	—	—
на устройство 2-хъ мастерскихъ для выработки цементной черепицы. . . . .	1940	—	—
на приспособленіе помѣщенія для мастерской по выработкѣ цементной черепицы . . . . .	600	6540	—
Произведена уплата ссуды на устройство 20 кирпичныхъ заводовъ внѣ районовъ землеустр. по сроку 1 Января 1915 г. . . . .	600	600	—
Состоить на 1 Января 1915 г. за Управою . . . . .	—	67880	—
			
БАЛАНСЪ . . . . .	—	75020	—

КЪ ПЛАТЕЖУ  
по ссудамъ.

По ссудамъ 1911 г.			
на организацію отпуска въ кредитъ желѣза хуторянамъ-единоличникамъ въ 20000 руб. . . . .	19200	—	—
на отпускъ единоличникамъ въ кредитъ обожженного кирпича . . . . .	6000	—	—
По ссудамъ 1912 г.			
на выдачу ссудъ на устройство кирпичныхъ заводовъ . .	13000	—	—
на устройство черепичныхъ мастерскихъ . . . . .	5000	—	—
По ссудѣ 1913 г.			
на устройство 4-хъ передвижныхъ черепичныхъ мастерскихъ . . . . .	3880	—	—
По ссудамъ 1914 г.:			
на организацію складовъ матеріаловъ для надобностей Огнест. Строительства внѣ районовъ Землеустр. . .	13000	—	—
на устройство 20 кирпичныхъ заводовъ внѣ районовъ землеустройства . . . . .	6000	—	—
на устройство 13 гончарно-черепичныхъ заводовъ внѣ районовъ землеустройства . . . . .	4000	—	—
на устройство 2-хъ мастерскихъ для изготвл. цементной черепицы внѣ районовъ землеустройства . . . . .	1940	—	—
на приспособленіе помѣщенія для мастерской по выработкѣ цементной черепицы . . . . .	600	—	—
на устройство 8 кирпичн. заводовъ въ районахъ землеустройства . . . . .	2400	75020	—
БАЛАНСЪ . . . . .	—	—	75020



Н-мъ Н. П.

Пастухова.

Уплачено въ 1914 году . . . . .	—	—	1938 96
БАЛАНСЪ . . . . .	—	—	1938 96
По ссудамъ 1914 г.	15000		
на устройство 5-хъ земледельческихъ мастерскихъ въ районѣ Землеустройства	5000		
на устройство 50 крестьянскихъ заводоустройствъ въ районѣ Землеустройства	5000		
на устройство 13 крестьянско-кустарныхъ заводоустройствъ въ районѣ Землеустройства	4000		
на устройство 5-хъ мастерскихъ для кустарной промышленности въ районѣ Землеустройства	1500		
на устройство помѣщеній для кустарной промышленности въ районѣ Землеустройства	800		
на устройство 8 крестьянскихъ заводоустройствъ въ районѣ Землеустройства	2400		
БАЛАНСЪ	25050		

Таблица 1.

Состояло на 1 Января 1914 г. за Губер. Зем. Управой . . . . .	—	—	1938 96
БАЛАНСЪ . . . . .	—	—	1938 96
1. Архангельскій . . . . .	3	800	
2. Вятскій . . . . .	2	1000	
3. Вологодскій . . . . .	8	1500	
4. Голышмановскій . . . . .	7	1200	
5. Ижевскій . . . . .	11	1000	
6. Ичалковскій . . . . .	6	1300	
7. Ижмаровскій . . . . .	12	2250	
8. Котельничскій . . . . .	1	800	
9. Кортковскій . . . . .	3	400	
Итого . . . . .	54	9650	



Таблица I.

# С В Ъ Д Ъ Н І Я.

о кирпичныхъ заводахъ, субсидированныхъ  
Губернскимъ Земствомъ въ 1914 году.

№№ по порядку.	Названіе уѣздовъ.	Число заводчиковъ получившихъ ссуду.	Сумма разрѣшенной ссуды.	ПРИМѢЧАНІЕ.
1	Арзамасскій . . . . .	3	800	
2	Васильскій . . . . .	6	1000	
3	Горбатовскій . . . . .	3	450	
4	Княгининскій . . . . .	7	1200	
5	Лукояновскій . . . . .	11	1900	
6	Макарьевскій . . . . .	5	1300	
7	Нижегородскій . . . . .	12	2275	
8	Семеновскій . . — . .	1	300	
9	Сергачскій . . . . .	3	400	
	Всего . . .	51	9625	



Таблица II.

# СВѢДѢНІЯ

о строительствѣ каменныхъ домовъ по системѣ  
инженера Герарда  
за 1914 годъ.



№ № по порядку.	Фамилии, имена и отчества.	Мѣстонахождение постройки.			Общинникъ. Единоличникъ.	Размѣръ наружному	
		Уѣздъ.	Волость.	Селеніе.		Длина.	Ширина.
1	Стакановъ Иванъ Михайловичъ . . .	Васильск.	Никольск.	Никольск.	1 —	4,96	3,08
2	Щуринъ Федоръ Александровичъ . .	"	Спасск.	Ватрасъ.	1 —	5,45	2,66
3	Грязновъ Иванъ Степановичъ . . .	"	Кріуш.	Кріуша	— 1	3,92	3,27
4	Степневъ Григорій Федоровичъ . . . .	"	"	"	— 1	5,50	3,93
5	Гузеевъ Петръ Александровичъ . .	"	"	"	— 1	2,85	2,58
6	Дорофеевъ Федоръ Степановичъ . . . .	"	Фокинск.	Фокино.	— 1	4,02	3,30
7	Тютковъ Михаилъ Ивановичъ . . . .	"	Быковск.	Быковка.	— 1	3,54	3,10
8	Терентьевъ Алек. Федоровичъ . . . .	"	Фокинск.	Сомовка.	— 1	3,90	2,75
9	Нуждинъ Иванъ Григорьевичъ . . . .	"	Кріуш.	Кріуша	— 1	4,26 3,98	3,98 1,46
10	Новоженинъ Алек. Ивановичъ . . . .	"	Ворот.	Ворот.	1 —	4,38 1,33	2,75 0,83
11	Братья Путковы .	"	"	Огн.-Майд.	1 —	5,83	1,66
12	Осокинъ Михаилъ Федоровичъ . . . .	Макарьев.	Каменск.	Богомол.	1 —	3,20	2,83

дома по обмѣру.		Виды и размѣры ока- занной помощи.				Каменная кладка земскими мастерами.				Примѣча-  ніе.
Высота.	Куб. содерж.	Материалами.	Денъгами.	Всего.	Кладка печей.	Стоимость ка- мен. работъ.	Въ томъ чи- слѣ отнесено за счетъ.			
							Домох.	Земст.		
1,66	25,34	110 44	89 56	200 —	20 —	218 19	18 19	220 —	21р. 37к. выд. въ 1915 г.	
1,70	24,63	121 72	78 28	200 —	— —	210 70	10 70	200 —	7р. 58к. выд. въ 1915 г.	
2,50	32,02	— —	76 85	76 85	20 —	276 85	76 85	220 —		
2,50	54,02	— —	233 28	233 28	20 —	433 28	233 28	220 —		
2,00	14,70	— —	50 —	50 —	— —	108 38	— —	108 38		
2,45	32,40	— —	122 56	122 56	20 —	272 56	72 56	220 —		
1,66	19,31	27 79	129 51	157 30	20 —	254 51	54 51	220 —		
2,35	25,19	119 27	201 94	321 21	— —	201 94	1 94	200 —		
1,68 1,21	35,50	— —	101 87	101 87	20 —	301 87	101 87	220 —		
1,83 1,50	26,33	185 59	114 41	300 —	20 —	263 25	63 25	220 —		
1,66	16,05	— —	— —	— —	— —	109 73	— —	109 73	Домъ нач. постр. въ 1913 г.	
1,66	15,02	78 01	221 99	300 —	20 —	184 27	— —	204 27		



№ № по порядку.	Фамилии, имена и отчества.	Мѣстонахождение постройки.			Размѣръ наружному		
		Уѣздъ.	Волость.	Селеніе.	Общинникъ. Единоличникъ.	Длина.	Ширина.
13	Козинъ Михаилъ Алексѣевичъ . . .	Макарьев.	Черемис.	Юркино.	1 —	5,90	3,00
14	Костягановъ Степ. Васильевичъ . . .	"	Варвар.	Прокош.	1 —	5,02	3,20
15	Камышевъ Степ. Ивановичъ . . . .	"	Дубенц.	Саревка.	1 —	4,50	3,29
16	Куликовъ Василій Павловичъ . . . .	"	Чернух.	при Кобыл.	1 —	3,20	2,86
17	Куликовъ Иванъ Павловичъ . . . .	"	"	"	1 —	4,20	3,89
18	Зайцевы Ник. Ив. и Ив. Вас. . . . .	"	Черемис.	Игумново.	1 —	6,14	5,10
19	Студенковъ Мих. Феокистовичъ . . .	Княгинск.	Яковлев.	Игнатово.	1 —	4,40	2,88
20	Яшновъ Иванъ Григорьевичъ . . .	"	Б.-Мур.	Б.-Мур.	1 —	4,87	3,20
21	Шутовъ Николай Ивановичъ . . . .	Княгин.	"	"	1 —	5,66 1,08	4,00 1,75
22	Быковъ Матвѣй Назаровичъ . . . .	Арзамас.	Б.-Арат.	Б.-Аратъ.	1 —	5,85 5,85	3,11 1,05
23	Сурковъ Семень Григорьевичъ . . .	"	Костянск.	Алемаево.	1 —	4,3 5,53	2,97 1,38

дома по обмѣру.		Виды и размѣры ока- занной помощи.				Каменная кладка земскими мастерами.						Примѣча- ніе.
Высота.	Куб. содерж.	Материалами.	Деньгами.	Всего.	Кладка печей.	Стоимость ка- мен. работъ.	Въ томъ чи- слѣ отнесено за счетъ:					
							Домох.	Земст.				
1,70	30,43	163 75	236 25	400 —	20 —	272 25	72 25	220 —				
1,66	26,86	114 43	185 57	300 —	— —	254 10	54 10	200 —				
2,16	31,96	81 04	268 96	350 —	20 —	237 50	37 50	220 —				
1,75	16,01	— —	— —	— —	20 —	197 95	— —	217 95				
2,00	32,66	— —	48 98	48 98	20 —	248 98	48 98	220 —				
1,83	57,27	165 68	34 32	200 —	40 —	399 04	34 32	404 72				
2,50	31,75	145 12	154 88	300 —	20 —	236 36	35 50	220 86				
2,12	33,02	48 22	— —	48 22	20 —	263 65	63 65	220 —				
2,00 1,66	48,41	35 58	14 42	50 —	20 —	388 51	188 51	220 —				
2,43	44,20	238 94	201 06	440 —	20 —	401 06	201 06	220 —				
2,19	13,45											
1,85	23,62	— —	— —	— —	15 —	199 43	— —	214 43				
1,52	11,60											



№ № по порядку.	Фамиліи, имена и отчества.	Мѣстонахожденіе постройки.			Размѣръ наружному			
		Уѣздъ.	Волость.	Селеніе.	Общинникъ. Единоличникъ.	Длина.	Ширина.	
24	Жулинъ Федоръ Яковлевичъ . . . .	Арзамас.	Коваксин.	Костыл.	— 1	3,15	3,15	
25	Ухлинъ Николай Михайловичъ . . .	„	Чернухин.	Пос. Пит.	— 1	3,47 сѣни. 3,47	2,47 1,18	
26	Бѣляковъ Алексѣй Ивановичъ . . . .	„	„	„	— 1	3,45 сѣни. 3,45	2,74 1,22	
27	Писановъ Николай Константиновичъ .	„	Собакин.	Озерки.	— 1	3,87 2,37 сѣни. 1,84	3,32 2,04 1,52	
28	Жулинъ Андрей .	„	Коваксин.	Костыл.	— 1	3,41 сѣни. 3,41	2,77 1,38	
29	Мочаловъ Яковъ Семеновичъ . . . .	Сергач. .	Кечас.	Мангуш.	1 —	2,77	2,77	
30	Гаврилинъ Иванъ Андреевичъ . . . .	„	Гагинск.	Гагино.	1 —	3,14 сѣни. 3,14	2,78 1,25	
31	Салинъ Григорій Васильевичъ . . . .	„	„	„	1 —	3,77 сѣни. 3,77	3,13 1,25	
32	Каравашкинъ Дан. Александровичъ . .	„	Чернов.	Заисты.	1 —	3,77 сѣни. 3,77	2,47 1,05	

дома по обмѣру.		Виды и размѣры ока- занной помощи.				Каменная кладка земскими мастерами.				Примѣча- ніе.
Высота.	Куб. содерж.	Материалами.	Деньгами.	Всего.	Кладка печей.	Стоимость ка- мен. работъ.	Въ томъ чи- слѣ отнесено за счетъ:			
							Домох.	Земст.		
1,83	18,15	—	—	—	—	151 90	—	151 90		
1,6	15,26	—	70 —	70 —	16 75	189 75	—	206 50		
1,6	6,55									
1,72	16,25	—	50 —	50 —	15 —	202 70	—	217 70		
1,72	7,23									
2	17,96	—	21 50	21 50	—	241 50	21 50	220 —		
2	9,66									
1,75	4,90									
1,93	18,24	—	—	—	16 —	199 15	—	215 15		
1,93	9,07									
2,05	14,62	122 43	177 58	300 01	—	151 60	1 60	150 —		
2	17,46	152 03	149 82	301 85	20 —	266 70	86 70	200 —		
1,7	6,68									
2,16	24,43	54 77	—	54 77	—	66 —	—	66 —		
1,84	8,69									
1,6	13,30	133 87	167 09	300 96	—	198 96	28 96	170 —		
1,35	5,34									



№ № по порядку.	Фамиліи, имена и  отчества.	Мѣстонахождение постройки.			Общинникъ. Единоличникъ.	Размѣръ наружному	
		Уѣздъ.	Волость.	Селеніе.		Длина.	Ширина.
33	Сидоровъ Алексѣй Григорьевичъ . . . .	Сергач. .	Чернов.	Усадъ.	1 —	3,84	2,77
34	Некоркинъ Василій Петровичъ . . . . .	Балахнин.	Козинск.	Высоково.	1 —	5	3,25
35	Худяковъ Алексѣй Ивановичъ . . . . .	"	"	"	1 —	4	3,02
36	Филатовъ Николай Сергѣевичъ . . . . .	"	Верш.	Кузнецово	1 —	4,30	4,25
37	Мальцевъ Поліевк Ивановичъ . . . . .	"	Кубенщ.	Истомино	— 1	5	3,20
38	Мишаковъ Евгений Петровичъ . . . . .	Горбат. .	Пашиг.	Турково.	1 —	5,34	3,05
39	Тулинъ Павелъ Михайловичъ . . . .	Нижегор.	Чернух.	Чернуха.	1 —	4,40	3,55
40	Комаровъ Петръ Семеновичъ . . . . .	"	Сарл.	Борцово.	1 —	4,16	3,16
41	Рябовъ Иванъ Ивановичъ . . . . .	"	Тепелевск.	Д. Кон.	1 —	4	3,07
42	Пичуровъ Алекс. Ивановичъ . . . . .	"	Б.-Пицк.	Б.-Пица.	1 —	4,3	4,00
43	Шамонинъ Семень Константиновичъ . .	"	Каменск.	Гремячка.	1 —	5,55	5,55
44	Ереминъ Василій Васильевичъ . . . .	"	"	"	1 —	5,27	4,07

дома по обмѣру.		Виды и размѣры ока- занной помощи.				Каменная кладка земскими мастерами.				Примѣча- ніе.
Высота.	Куб. содерж.	Материалами.	Деньгами.	Всего.	Кладка печей.	Стоимость ка- мен. работъ.	Въ томъ чи- слѣ отнесено за счетъ.			
							Домох.	Земст.		
1,5	15,96	117 67	182 33	300 —	12 —	119 —	—	—	131 —	
1,83	29,74	67 20	232 80	300 —	20 —	297 56	38 21	279 35		
1,7	21,75	53 76	239 45	293 21	— —	184 45	34 45	150 —		
1,95	18,28	47 67	309 04	356 71	20 —	287 04	59 04	248 —		
1,58	25,28	— —	— —	— —	20 —	274 50	— —	294 50		
2,5	40,72	126 47	282 58	409 05	20 —	382 58	182 58	220 —		
1,87	29,20	115 71	184 29	300 —	20 —	256 71	46 09	230 62		
2,4	31,56	130 84	274 58	405 42	20 —	239 64	— —	259 64		
2,00	27,00	110 14	289 86	400 —	— —	261 64	61 64	200 —		
2,00	34,40	157 83	142 17	300 —	— —	252 41	42 17	210 24		
2,00	66,84	— —	300 —	300 —	15 —	166 04	8 95	172 09		
1,89	21,45	61 90	269 79	331 69	40 —	269 79	69 79	240 —		



№ по порядку.	Фамилии, имена и отчества.	Мѣстонахождение постройки.			Размѣръ наружному		
		Уѣздъ.	Волость.	Селеніе.	Общинникъ. Единоличникъ.	Длина.	Ширина.
45	Лосевъ Андрей Ивановичъ . . . .	Нижегор.	Курил.	Лапшиха.	1	4,68	4,43
46	Золинъ Иванъ Андреевичъ . . . .	"	Доскинск.	Б.-Доск.	1	3,62 сѣни 3,22	3,28 1,36
47	Гавриловъ Михайлъ Григорьевичъ . . . .	"	Алист.	Б.-Кулик.	— 1	3,93	3,60
48	Плетневъ Василій Павловичъ . . . .	"	Каменск.	Гремячка.	— 1	4,84	2,90
49	Рудаковъ Алексѣй Васильевичъ . . . .	"	"	Спирино.	— 1	5,10	3,25
Итого . . .							

дома по обмѣру.		Виды и размѣры ока- занной помощи.						Каменная кладка земскими мастерами.						Примѣча-  ніе.		
Высота.	Куб. содерж.	Материалами.		Деньгами.		Всего.		Кладка печей.		Стоимость ка- мен. работъ.		Въ томъ чи- слѣ отнесено за счетъ.				
												Домох.	Земст.			
1,90	39,38	17	10	282	90	300	—	—	—	363	50	132	90	230	60	
1,83	21,65	—	—	—	—	—	—	20	—	122	50	—	—	142	50	
1,83	8,01															
2,00	28,30	—	—	50	—	50	—	20	—	219	10	19	10	220	—	
1,70	23,80	—	—	50	—	50	—	20	—	238	11	—	—	258	11	
2,17	35,97	—	—	137	48	137	48	—	—	337	48	137	48	200	—	
	306,80															
1455,83	3104	97	6427	95	9532	92	689	75	11874	67	2340	18	10224	24		

Примѣчаніе: 1) кромѣ 689 р. 75 коп., израсходованныхъ на кладку печей, уплачено печникамъ за кладку печей въ домахъ, построенныхъ въ 1913 году, 137 руб. 2) Въ стоимость работъ по каменной кладкѣ не вошли 632 р. 37 к. уплаченные мастерамъ за время проведенное на переходы съ работы на работу.







# ОТЧЕТЪ

## ПО СКЛАДАМЪ МАТЕРІАЛОВЪ

### *за 1914 годъ.*



	С Ч Е Т Ъ   Ц Е М Е Н Т А .								
	Поступило.			Отпущено.			Остается на 1-е января 1915 г.		
	Количество	Сумма.		Количество	Сумма.		Количество	Сумма.	
		Руб.	К.		Руб.	К.		Руб.	К.
Арзамасский . . . . .	192	1068	95	45	252	—	147	823	20
Быковский . . . . .	307	1717	29	154	840	20	153	878	22
Д. Константиновский . . . . .	156	894	—	78	444	60	78	449	40
Лысковский . . . . .	173	881	36	161	807	77	12	73	59
Лукояновский . . . . .	662	3392	17	547	2729	03	104	624	—
Павловский . . . . .	56	265	22	56	265	22	—	—	—
Нижегородский . . . . .	2553	10900	60	2553	11404	35	—	—	—
Итого . . . . .	4099	19119	59	3594	16743	17	494	2848	41



	С Ч Е Т Ъ Т О Л Я.								
	Поступило.			Отпущено.			Остается на 1-е января 1915 г.		
	Количество.	Сумма.		Количество.	Сумма.		Количество.	Сумма.	
		Руб.	К.		Руб.	К.		Руб.	К.
Арзамасский . . . . .	12	36	76	7	21	49	5	15	35
Быковский . . . . .	44 <sup>1/2</sup>	142	11	22 <sup>1/2</sup>	71	33	22	70	79
Д. Константинов. . . . .	24	75	60	5	15	75	19	59	85
Лысковский . . . . .	27	82	20	23	69	02	4	13	18
Лукояновский. . . . .	15	48	03	12 <sup>1/2</sup>	40	—	2 <sup>1/2</sup>	8	—
Павловский . . . . .	14	41	10	14	41	10	—	—	—
Нижегородский . . . . .	153	428	40	153	428	40	—	—	—
Итого . . . . .	289 <sup>1/2</sup>	854	20	237	687	09	52 <sup>1/2</sup>	167	17



	СЧЕТЪ ЖЕЛѢЗА КРУГЛАГО d— <sup>1</sup> / <sub>2</sub> .											
	Поступило.				Отпущено.				Остатокъ на 1-е января 1915 г			
	Вѣсь.		Сумма.		Вѣсь.		Сумма.		Вѣсь.		Сумма.	
	Пуд.	Ф	Руб.	К.	Пуд.	Ф	Руб.	К.	Пуд.	Ф	Руб.	К.
Арзамасскій .	25	23	47	99	12	26	23	78	12	37	24	30
Быковский . .	84	13	151	48	27	25 <sup>1</sup> / <sub>2</sub>	48	85	56	27 <sup>1</sup> / <sub>2</sub>	102	77
Д.-Константин.	37	25	75	25	10	14	20	70	27	11	54	55
Лысковскій .	38	34	67	18	36	39	63	24	1	35	3	61
Лукояновскій .	40	07	72	71	31	06	55	65	9	01	17	06
Павловскій . .	—	—	—	—	—	—	—	—	—	—	—	—
Нижегородскій	242	46	396	46	242	46	396	46	—	—	—	—
Итого . .	469	28	811	07	361	36 <sup>1</sup> / <sub>2</sub>	608	68	107	31 <sup>1</sup> / <sub>2</sub>	202	29



СЧЕТЪ ЖЕЛѢЗА КРУГЛАГО d— <sup>3</sup> / <sub>16</sub> ".											
Поступило.				Отпущено.				Остатокъ на 1-е января 1915 г.			
Вѣсъ.		Сумма.		Вѣсъ.		Сумма.		Вѣсъ.		Сумма.	
Пуд.	Ф	Руб.	К.	Пуд.	Ф	Руб.	К.	Пуд.	Ф	Руб.	К.
Арзамасскій .	48 19	103	63	33 38		72 66		14 21		31 09	
Быковский . .	108 36	221	34	84 39 <sup>1</sup> / <sub>2</sub>		147 39		35 36 <sup>1</sup> / <sub>2</sub>		74 13	
Д.-Константин.	58 30	117	50	10 13		20 65		48 17		96 85	
Лысковскій .	51 30	101	62	46 23		88 98		5 07		12 64	
Лукояновскій .	79 17	160	90	59 36		120 09		19 21		40 81	
Павловскій .	—	—	—	—	—	—	—	—	—	—	—
Нижегородскій	376 17	688	25	376 17		688 25		—	—	—	—
Итого .	723 29	1393	24	612 06 <sup>1</sup> / <sub>2</sub>		1138 02		123 22 <sup>1</sup> / <sub>2</sub>		255 52	



	СЧЕТЪ ЖЕЛѢЗА КРУГЛАГО $\frac{1}{4}$ ".										
	Поступило.				Отпущено.				Остатокъ на 1-е января 1915 г.		
	Вѣсь.		Сумма.		Вѣсь.		Сумма.		Вѣсь.		Сумма.
	Пуд.	Ф.	Руб.	К.	Пуд.	Ф.	Руб.	К.	Пуд.	Ф.	Руб. К.
Арзамасскій .	—	—	—	—	—	—	—	—	—	—	—
Быковский . .	—	—	—	—	—	—	—	—	—	—	—
Д.-Константин.	—	—	—	—	—	—	—	—	—	—	—
Лысковскій .	—	—	—	—	—	—	—	—	—	—	—
Лукояновскій .	—	—	—	—	—	—	—	—	—	—	—
Павловскій . .	34	—	61	69	34	—	61	69	—	—	—
Нижегородскій	43	39	77	89	43	39	77	89	—	—	—
Итого . .	77	39	139	58	77	39	139	58	—	—	—



	СЧЕТЪ ЖЕЛѢЗА КРУГЛАГО $\frac{5}{8}$ ".											
	Поступило.				Отпущено.				Остатокъ на 1-е января 1915 г.			
	Вѣсь.		Сумма.		Вѣсь.		Сумма.		Вѣсь.		Сумма.	
	Пуд.	Ф.	Руб.	К.	Пуд.	Ф.	Руб.	К.	Пуд.	Ф.	Руб.	К.
Арзамасскій .	—	—	—	—	—	—	—	—	—	—	—	—
Быковский . . .	—	—	—	—	—	—	—	—	—	—	—	—
Д.-Канстантин.	—	—	—	—	—	—	—	—	—	—	—	—
Лысковскій .	—	—	—	—	—	—	—	—	—	—	—	—
Лукояновскій .	—	—	—	—	—	—	—	—	—	—	—	—
Павловскій . . .	27	—	44	82	27	—	44	82	—	—	—	—
Нижегородскій	31	13	50	52	31	13	52	85	—	—	—	—
Итого . . .	58	13	95	34	58	13	97	67	—	—	—	—



	С Ч Е Т Ъ С М О Л Ы.										
	Поступило.				Отпущено.				Остатокъ на 1-е января 1915 г.		
	Вѣсь.		Сумма.		Вѣсь.		Сумма.		Вѣсь.		Сумма.
	Пуд.	Ф.	Руб.	К.	Пуд.	Ф.	Руб.	К.	Пуд.	Ф.	Руб. К.
Арзамасскій .	—	—	—	—	—	—	—	—	—	—	—
Быковский . .	—	—	—	—	—	—	—	—	—	—	—
Д.-Константин.	24	18	22	01	1	20	1	35	22	38	20 66
Лысковскій .	—	—	—	—	—	—	—	—	—	—	—
Лукояновскій .	—	—	—	—	—	—	—	—	—	—	—
Павловскій . .	—	—	—	—	—	—	—	—	—	—	—
Нижегородскій	22	30	15	93	22	30	15	93	—	—	—
* Итого . .	47	08	37	94	23	50	17	28	22	38	20 66



	С Ч Е Т Ъ Н О Ш М Ы.								
	Поступило.			Отпущено.			Остается на 1-е января 1915 г.		
	Количество.	Сумма.		Количество.	Сумма.		Количество.	Сумма.	
		Руб.	К.		Руб.	К.		Руб.	К.
Арзамасский . . . . .	—	—	—	—	—	—	—	—	—
Быковский . . . . .	130	72	31	36	20	70	94	51	55
Д.-Константиновский	50	26	50	15	7	95	35	18	55
Лысковский . . . . .	85	41	81	43	20	60	42	21	21
Лукояновский . . . . .	—	—	—	—	—	—	—	—	—
Павловский . . . . .	48	26	75	48	26	75	—	—	—
Нижегородский . . . . .	350	177	30	350	177	30	—	—	—
Итого . . . . .	663	344	67	492	253	30	171	91	31



	О Б Щ А Я С В О Д К А.									
	Поступило на сумму.		Отпущено всего на сумму.		Остатокъ на 1-е янв. 1915 года всего на сумму.		Получено прибыли по складу на сумму.		Получено убытка по складу на сумму.	
	Руб.	К.	Руб.	К.	Руб.	К.	Руб.	К.	Руб.	К.
Арзамасскій . . .	1257	33	369	93	893	94	6	54	—	—
Быковский . . .	2304	53	1128	47	1177	46	1	40	—	—
Д.-Константинов.	1210	86	511	—	699	86	—	—	—	—
Лысковскій . . .	1174	17	1049	61	124	23	—	—	—	33
Лукояновскій . .	3673	81	2944	77	689	87	25	21	64	38
Павловскій . . .	439	58	439	58	—	—	—	—	—	—
Нижегородскій .	13279	35	13241	43	—	—	—	—	37	57
Итого . . .	23339	28	19684	79	3585	36	33	15	102	28



	Н А С С А.					
	Поступило запроданные материалы.		Расходъ и внесено въ Управу.		Остатокъ у завѣдую- щаго складомъ.	
	Руб.	К.	Руб.	К.	Руб.	К.
Арзамасскій . . . . .	369	93	—	—	369	93
Быковский . . . . .	578	46	550	02	28	44
Д.-Константиновскій . . . . .	303	51	—	—	303	51
Лысковскій . . . . .	505	46	205	46	300	—
Лукояновскій . . . . .	206	85	206	85	—	—
Павловскій . . . . .	216	60	216	60	—	—
Нижегородскій . . . . .	—	—	—	—	—	—
Итого . .	2180	81	1178	93	1001	88







# СВѢДѢНІЯ

о глинобитныхъ работахъ, произведен-  
ныхъ въ строительный сезонъ 1914 г.



№№ по порядку.	Названіе уѣздовъ и участковъ страх.  агент.	Въ отчетновъ году устроено.				Квадратная площадь стѣнъ и крышъ.				Квадратная площадь стѣнъ и крышъ вмѣстѣ.
		Построекъ съ глино- битными стѣнами.		Крышъ на построй- кахъ.		Построекъ съ глино- битными стѣнами.		Крышъ на построй- кахъ.		
		Дворовыхъ, Осталь- ныхъ.	Дворовыхъ, Осталь- ныхъ.	Дворовыхъ, Осталь- ныхъ.	Дворовыхъ, Осталь- ныхъ.	Дворовыхъ, Осталь- ныхъ.	Дворовыхъ, Осталь- ныхъ.			
1	Арзамасскій 1 и 2 уча- стки . . . . .	5	41	51	70	49	483	1577	868	2977
2	Балахнинскій 2 уч. . .	1	"	1	"	38	—	36	—	74
3	Васильскій 1 и 2 уча- стки . . . . .	29	1	35	2	476	4	1353	15	1848
4	Горбатовскій 1 уч. . .	6	4	20	30	112	45	469	593	1219
	" 2 уч. . .	3	10	3	5	32	132	71	75	310
5	Княгининскій 1 уч. . .	3	"	4	2	26	—	160	21	207
	" 3 уч. . .	2	3	3	8	19	30	129	118	296
6	Лукояновскій 1 уч. . .	2	4	30	29	43	30	873	624	1570
	" 2 уч. . .	"	4	171	55	—	41	3512	486	4039
	" 3 уч. . .	2	"	100	44	28	—	2235	697	2960
7	Макарьевскій 1 и 2 уч.	13	10	9	27	202	86	187	277	752
8	Нижегородскій 2 уч. . .	27	10	24	14	277	90	715	163	1245
	" 3 уч. . .	16	22	15	33	272	275	476	531	1554
9	Сергачскій 1 уч. . . .	5	14	62	65	32	101	1599	822	2554
	" 2 уч. . . .	"	1	6	3	—	11	134	144	289
	" 3 уч. . . .	"	8	24	18	—	52	393	120	565
Всего . . .		114	132	558	405	1606	1380	13919	5554	22459

В ъ т о м ъ ч и с л ѣ.															
У единоличныхъ владѣльцевъ.								Общинниковъ.							
Построекъ съ глинобитными стѣнами.		Крышъ построекъ.		Квадрат. площадь.				Построекъ съ глинобитными стѣнами.		Крышъ построекъ.		Квадрат. площадь.			
				Постр. съ глинобит. стѣнами.		Крышъ.						Постр. съ глинобит. стѣнами.		Крышъ.	
Дворовыхъ.	Осталь-ныхъ.	Дворовыхъ.	Осталь-ныхъ.	Дворовыхъ.	Осталь-ныхъ.	Дворовыхъ.	Осталь-ныхъ.	Дворовыхъ.	Осталь-ныхъ.	Дворовыхъ.	Осталь-ныхъ.	Дворовыхъ.	Осталь-ныхъ.	Дворовыхъ.	Осталь-ныхъ.
4	5	11	12	46	61	344	223	1	36	40	58	3	422	1233	645
1	—	1	—	38	—	36	—	—	—	—	—	—	—	—	—
5	—	6	—	63	—	155	—	24	1	29	2	413	4	1198	15
2	—	1	—	55	—	16	—	4	4	19	30	57	45	453	593
—	—	—	—	—	—	—	—	3	10	3	5	32	132	71	75
1	—	1	—	15	—	32	—	2	—	3	2	11	—	128	21
—	1	—	3	—	18	—	49	2	2	3	5	19	12	129	69
—	—	—	—	—	—	—	—	2	4	20	29	43	30	873	624
—	—	4	—	—	—	91	—	—	4	167	55	—	41	3421	486
—	—	—	3	—	—	—	210	2	—	100	41	28	—	2235	487
6	—	1	—	110	—	29	—	7	10	8	27	92	86	158	277
1	—	—	—	22	—	—	—	26	10	24	14	255	90	715	163
—	—	—	—	—	—	—	—	16	22	15	33	272	275	476	531
2	5	9	4	11	36	205	28	3	9	53	61	21	65	1394	794
—	—	1	1	—	—	65	12	—	1	5	2	—	11	69	32
—	—	—	—	—	—	—	—	—	8	24	18	—	52	393	120
22	11	35	23	360	115	973	522	92	121	523	382	1246	1265	12946	4932



## Замѣченныя опечатки.

Страницы.	СТРОКИ.		НАПЕЧАТАНО.	СЛѢДУЕТЪ ЧИТАТЬ.
	Сверху.	Снизу.		
3	12	—	Капитала.	Матеріала.
10	—	1	VII	X
53	6	—	—	203 р. 34 к.
"	9	—	160 р. 46 к.	160 р. 43 к.
62	—	2	112 р. 02 к.	112 р. 03 к.
63	—	2	2257 р. 40 к.	2247 р. 40 к.
64	—	1	64205 р. 97 к.	65205 р. 97 к.
72	—	1	12553 р. 76 к.	12553 р. 76 к.

Нижній-Новгородъ.

Типографія п. ф. П. Сѣркина.

1915.



## 51-му Очередному Нижегородскому Губернскому Земскому Собранию

### Губернской Земской Управы

## Д о к л а д ъ

*по вопросу о постройкѣ службъ  
при школьной колоніи въ селѣ Ра-  
боткахъ, Макарьевскаго уѣзда,  
Нижегородской губ.*

Для окончанія постройки школьной колоніи для дѣтей павшихъ воиновъ въ селѣ Работкахъ, необходимо въ теченіе лѣтняго строительнаго сезона будущаго 1916 года возвести цѣлый рядъ службъ, а именно: 1) зданіе молочной, 2) ледникъ, 3) хранилище для корнеплодовъ, 4) зданіе для скотнаго двора, 5) зданіе конюшни, 6) помѣщеніе для свинарника и 7) баню. Имѣя въ виду всю важность огнестойкаго строительства въ деревнѣ и указанія опыта, что показательныя постройки являются наиболѣе дѣйствительнымъ средствомъ въ дѣлѣ распространенія огнестойкихъ строеній, возбуждая интересъ населенія къ такого рода строительству, Губернская Земская Управа считала бы цѣлесообразнымъ всѣ выше перечисленныя постройки возвести изъ огнестойкихъ матеріаловъ. Такимъ образомъ при школьной колоніи былъ бы созданъ огнестойкій поселокъ, который служилъ бы, съ одной стороны, нагляднымъ примѣромъ для воспитанниковъ колоніи того, какъ слѣдуетъ строиться, а во-вторыхъ, игралъ бы также немаловажную роль для окрестныхъ крестьянъ, какъ показательный огнестойкій поселокъ. Разнообразіе предполагаемыхъ къ постройкѣ служебныхъ помѣщеній даетъ возможность примѣнить при возведеніи поселка разнообразныя типы огнестойкихъ строеній и различные матеріалы. Предположено примѣнить слѣдующіе виды огнестойкаго строительства: постройки по системѣ Герарда, бетонно-набивныя, изъ известковаго камня, сплошныя изъ обожженнаго кирпича и изъ пустотѣлыхъ бетонныхъ камней. Смѣтныя соображенія на постройку службъ съ указаніемъ раз-



мѣровъ ихъ, системы постройки и стоимости каждой изъ нихъ при семь прилагаются. Общая стоимость всѣхъ построекъ исчислена въ суммѣ 20508 рублей.

Докладывая объ изложенномъ, Губернская Земская Управа просить Собрание половину вышеуказанной суммы, т. е. 10254 руб., ассигновать изъ средствъ страхового капитала, а объ открытіи кредита въ размѣрѣ другой половины, т. е. въ суммѣ 10254 руб., ходатайствовать передъ Правительствомъ.

Предсѣдатель Губернской Земской Управы *П. А. Демидовъ.*

Члены:

*Н. В. Шверинъ.*

*А. Н. Званцовъ.*

*Ф. А. Ермолаевъ.*

*Князь А. В. Звенигородскій.*



Смѣтныя соображенія на постройку службъ  
при школьной колоніи въ селѣ Работкахъ,  
Макарьевского уѣзда, Нижегородской губ.

1) Зданіе молочной, сложенное изъ пустотѣлыхъ бетонныхъ камней по системѣ инженера Ливчака, размѣрами: 4,66 X 4,66 X 2,00 саж.; 43, 43 куб. саж. изъ разсчета по 70 руб. за 1 куб. сажень, стоимостью 3040 руб.

2) Бетонно-набиенное зданіе для ледника размѣрами: 3,66 X 4,00 X 1,66 саж.; объемомъ—24,30 куб. саж. по 65 руб. за 1 куб. саж., стоимостью 1580 р.

3) Хранилище для корнеплодовъ, построенное изъ известкового камня, размѣрами: 5,50 X 3,00 X 1,33 саж., объемомъ 22,00 куб. саж. по 40 руб. за куб. саж., стоимостью 880 руб.

4) Зданіе для скотнаго двора на 28 головъ, выполненное изъ обожженнаго кирпича по системѣ инженера Герарда, размѣрами: 14,00 x 4,00 x 2,00 саж., всего 112 куб. саж., изъ разсчета по 65 руб. за 1 куб. саж. постройки, стоимость 7280 руб.

5) Зданіе конюшни на 6 стойлъ тоже по системѣ Герарда размѣрами: 5,66 x 4,16 x 2,00 саж.; объемомъ 47,09 куб. саж. по 65 руб. 1 куб. саж., стоимостью 3060 руб.

6) Помѣщеніе для свинарника на 4 стойла, сложенное изъ обожженнаго кирпича, размѣрами: 4,00 x 3,33 x 1,66 саж.; всего куб. 22,11 изъ разсчета по 70 руб. за 1 куб. саж., стоимостью 1548 руб.

7) Зданіе бани по Герарду размѣрами: 4,50 x 4,33 x 2,00 саж.; объемомъ 39 куб. саж. изъ разсчета по 80 р. 1 куб. саж., стоимостью 3120 р.

А всего на сумму 20508 рублей.



Министерство Агрос. и Лесоводств. (1907)  
при издѣлѣніи Копіи на карт. Листахъ  
Слѣдующее количество на карт. Листахъ

- 1) Здѣніе новосѣльск. землемѣр. канцеляр. (1907)  
по чертежамъ: 1) 1-й этажъ: 4,50 x 5,00 саж. 14  
2) 2-й этажъ: 4,50 x 5,00 саж. 14  
3) 3-й этажъ: 4,50 x 5,00 саж. 14  
4) 4-й этажъ: 4,50 x 5,00 саж. 14  
5) 5-й этажъ: 4,50 x 5,00 саж. 14  
6) 6-й этажъ: 4,50 x 5,00 саж. 14  
7) 7-й этажъ: 4,50 x 5,00 саж. 14  
8) 8-й этажъ: 4,50 x 5,00 саж. 14  
9) 9-й этажъ: 4,50 x 5,00 саж. 14  
10) 10-й этажъ: 4,50 x 5,00 саж. 14  
11) 11-й этажъ: 4,50 x 5,00 саж. 14  
12) 12-й этажъ: 4,50 x 5,00 саж. 14  
13) 13-й этажъ: 4,50 x 5,00 саж. 14  
14) 14-й этажъ: 4,50 x 5,00 саж. 14  
15) 15-й этажъ: 4,50 x 5,00 саж. 14  
16) 16-й этажъ: 4,50 x 5,00 саж. 14  
17) 17-й этажъ: 4,50 x 5,00 саж. 14  
18) 18-й этажъ: 4,50 x 5,00 саж. 14  
19) 19-й этажъ: 4,50 x 5,00 саж. 14  
20) 20-й этажъ: 4,50 x 5,00 саж. 14  
21) 21-й этажъ: 4,50 x 5,00 саж. 14  
22) 22-й этажъ: 4,50 x 5,00 саж. 14  
23) 23-й этажъ: 4,50 x 5,00 саж. 14  
24) 24-й этажъ: 4,50 x 5,00 саж. 14  
25) 25-й этажъ: 4,50 x 5,00 саж. 14  
26) 26-й этажъ: 4,50 x 5,00 саж. 14  
27) 27-й этажъ: 4,50 x 5,00 саж. 14  
28) 28-й этажъ: 4,50 x 5,00 саж. 14  
29) 29-й этажъ: 4,50 x 5,00 саж. 14  
30) 30-й этажъ: 4,50 x 5,00 саж. 14  
31) 31-й этажъ: 4,50 x 5,00 саж. 14  
32) 32-й этажъ: 4,50 x 5,00 саж. 14  
33) 33-й этажъ: 4,50 x 5,00 саж. 14  
34) 34-й этажъ: 4,50 x 5,00 саж. 14  
35) 35-й этажъ: 4,50 x 5,00 саж. 14  
36) 36-й этажъ: 4,50 x 5,00 саж. 14  
37) 37-й этажъ: 4,50 x 5,00 саж. 14  
38) 38-й этажъ: 4,50 x 5,00 саж. 14  
39) 39-й этажъ: 4,50 x 5,00 саж. 14  
40) 40-й этажъ: 4,50 x 5,00 саж. 14  
41) 41-й этажъ: 4,50 x 5,00 саж. 14  
42) 42-й этажъ: 4,50 x 5,00 саж. 14  
43) 43-й этажъ: 4,50 x 5,00 саж. 14  
44) 44-й этажъ: 4,50 x 5,00 саж. 14  
45) 45-й этажъ: 4,50 x 5,00 саж. 14  
46) 46-й этажъ: 4,50 x 5,00 саж. 14  
47) 47-й этажъ: 4,50 x 5,00 саж. 14  
48) 48-й этажъ: 4,50 x 5,00 саж. 14  
49) 49-й этажъ: 4,50 x 5,00 саж. 14  
50) 50-й этажъ: 4,50 x 5,00 саж. 14  
51) 51-й этажъ: 4,50 x 5,00 саж. 14  
52) 52-й этажъ: 4,50 x 5,00 саж. 14  
53) 53-й этажъ: 4,50 x 5,00 саж. 14  
54) 54-й этажъ: 4,50 x 5,00 саж. 14  
55) 55-й этажъ: 4,50 x 5,00 саж. 14  
56) 56-й этажъ: 4,50 x 5,00 саж. 14  
57) 57-й этажъ: 4,50 x 5,00 саж. 14  
58) 58-й этажъ: 4,50 x 5,00 саж. 14  
59) 59-й этажъ: 4,50 x 5,00 саж. 14  
60) 60-й этажъ: 4,50 x 5,00 саж. 14  
61) 61-й этажъ: 4,50 x 5,00 саж. 14  
62) 62-й этажъ: 4,50 x 5,00 саж. 14  
63) 63-й этажъ: 4,50 x 5,00 саж. 14  
64) 64-й этажъ: 4,50 x 5,00 саж. 14  
65) 65-й этажъ: 4,50 x 5,00 саж. 14  
66) 66-й этажъ: 4,50 x 5,00 саж. 14  
67) 67-й этажъ: 4,50 x 5,00 саж. 14  
68) 68-й этажъ: 4,50 x 5,00 саж. 14  
69) 69-й этажъ: 4,50 x 5,00 саж. 14  
70) 70-й этажъ: 4,50 x 5,00 саж. 14  
71) 71-й этажъ: 4,50 x 5,00 саж. 14  
72) 72-й этажъ: 4,50 x 5,00 саж. 14  
73) 73-й этажъ: 4,50 x 5,00 саж. 14  
74) 74-й этажъ: 4,50 x 5,00 саж. 14  
75) 75-й этажъ: 4,50 x 5,00 саж. 14  
76) 76-й этажъ: 4,50 x 5,00 саж. 14  
77) 77-й этажъ: 4,50 x 5,00 саж. 14  
78) 78-й этажъ: 4,50 x 5,00 саж. 14  
79) 79-й этажъ: 4,50 x 5,00 саж. 14  
80) 80-й этажъ: 4,50 x 5,00 саж. 14  
81) 81-й этажъ: 4,50 x 5,00 саж. 14  
82) 82-й этажъ: 4,50 x 5,00 саж. 14  
83) 83-й этажъ: 4,50 x 5,00 саж. 14  
84) 84-й этажъ: 4,50 x 5,00 саж. 14  
85) 85-й этажъ: 4,50 x 5,00 саж. 14  
86) 86-й этажъ: 4,50 x 5,00 саж. 14  
87) 87-й этажъ: 4,50 x 5,00 саж. 14  
88) 88-й этажъ: 4,50 x 5,00 саж. 14  
89) 89-й этажъ: 4,50 x 5,00 саж. 14  
90) 90-й этажъ: 4,50 x 5,00 саж. 14  
91) 91-й этажъ: 4,50 x 5,00 саж. 14  
92) 92-й этажъ: 4,50 x 5,00 саж. 14  
93) 93-й этажъ: 4,50 x 5,00 саж. 14  
94) 94-й этажъ: 4,50 x 5,00 саж. 14  
95) 95-й этажъ: 4,50 x 5,00 саж. 14  
96) 96-й этажъ: 4,50 x 5,00 саж. 14  
97) 97-й этажъ: 4,50 x 5,00 саж. 14  
98) 98-й этажъ: 4,50 x 5,00 саж. 14  
99) 99-й этажъ: 4,50 x 5,00 саж. 14  
100) 100-й этажъ: 4,50 x 5,00 саж. 14



# 51-му Очередному Нижегородскому Губернскому Земскому Собранію.

## Губернской Земской Управы

### Д о к л а д ъ

#### *По Строительнымъ курсамъ.*

Съ января 1914 г. при Нижегородскомъ Губернскомъ Земствѣ открыты на средства Главнаго Управленія Землеустройства и Земледѣлія одногодичныя курсы съ бесплатнымъ обученіемъ для подготовки технического персонала по сельскому огнестойкому строителъству, и Чрезвычайному Губернскому Земскому Собранію, 27 мая 1914 г., угодно было рассмотреть и утвердить представленныя Управой смѣнныя соображенія и положенія, на основаніи которыхъ должны существовать курсы. Положенія эти и смѣта расходовъ, потребныхъ для нормальнаго существованія курсовъ, были также рассмотрѣны и приняты на Съѣздѣ дѣятелей по сельскому огнестойкому строителъству губерній сѣверо-восточнаго землеустроительнаго района, организованномъ Главнымъ Управленіемъ Землеустройства и Земледѣлія въ концѣ апрѣля 1914 года въ г. Н.-Новгородѣ.

Въ принципѣ курсы признаны учрежденіемъ постояннымъ, долженствующимъ обслуживать техническимъ персоналомъ правительственныя и земскія организаціи указаннаго района, ведущія дѣло сельскаго огнестойкаго строителъства.

Въ прошломъ 1914 году курсы функционировали всего лишь 3 мѣсяца (краткій отчетъ о курсахъ за 1914 годъ прилагается). Что касается слѣдующаго 1914—1915 учебнаго года, то, согласно предложенія г. Нижегородскаго Губернатора отъ 13 августа 1914 г., за № 5369, въ цѣляхъ сокращенія, по военнымъ обстоятельствамъ, расходовъ по смѣтѣ Главнаго Управленія Землеустройства и Земледѣлія, открытіе занятій на курсахъ было отложено до 1-го октября сего года, свободный же отъ занятій на курсахъ годъ использованъ на расширеніе и оборудованіе при курсахъ учебной мастерской.



Въ настоящемъ 1915—1916 учебномъ году курсы открылись съ 1-го октября при наличности 17 слушателей, изъ числа 42 принятыхъ на курсы; 25 человекъ на курсы не явились по причинѣ призыва ихъ въ войска, въ мобилизацію 5 сентября с. г., какъ лицъ, состоящихъ ратниками ополченія 2 разряда молодыхъ призывовъ.

Кредитъ на содержаніе курсовъ у правительства испрошенъ лишь до 1-го января 1916 г., поэтому потребныя средства на 1916 г. необходимо вновь испросить у Главнаго Управленія Землеустройства и Земледѣлія, которыя выражаются въ нижеслѣдующихъ суммахъ:

1) наемъ и содержаніе помѣщенія подъ курсы	2920 р.
2) учебныя пособія . . . . .	950 р.
3) содержаніе служащихъ . . . . .	12970 р.
4) содержаніе мастерской . . . . .	460 р.
5) строительныя матеріалы для <u>учебныхъ цѣлей</u>	550 р.

Итого . . . 17850 р.

Докладывая объ изложенномъ Губернскому Земскому Собранію, Управа представляетъ на разрѣшеніе Собранія нижеслѣдующій вопросъ: Угодно ли собранію возбудить передъ правительствомъ ходатайство объ отпускѣ средствъ на содержаніе строительныхъ курсовъ въ 1916 году въ суммѣ 17.850 р., согласно смѣткѣ, принятой 27 мая 1914 г. Чрезвычайнымъ Губернскимъ Земскимъ Собраніемъ.



# Отчетъ

о расходахъ на содержаніе строительныхъ курсовъ для подготовки технического персонала по сельскому огнестойкому строительству

за 1914 годъ.

	ИЗРАСХОДОВАНО										Число.	
	На постройку зданий для мастерской.	На наемъ помѣщій.	Оборудованіе.	На содержаніе служащихъ.	На содержаніе учащихся (учебныя пособия).	На строительные материалы для практическихъ занятій.	На прочіе расходы.	И Т О Г О.			Обучавшихся.	Окончившихъ.
Курсы для подготовки техникумовъ по сельскому огнестойкому строительству . . . . .	4469 65	2395 87	950 23	5225 89	736 48	262 56	88 54	14129 22			20	6

Примѣчаніе: 1) изъ 20 человѣкъ, обучавшихся на курсахъ, экзамены держали 14 человѣкъ; 6 человѣкъ экзаменовъ не держали, при чемъ 4-мъ изъ нихъ экзамены отложены до окончанія войны, въ виду призыва ихъ въ дѣйствующую армію.

Изъ 14 державшихъ экзамены — 6 окончили курсы и получили свидѣтельства; 2-е не выдержали экзаменовъ; 5-мъ свидѣтельства объ окончаніи курсовъ не были выданы за непредставленіемъ нѣкоторыхъ практическихъ работъ, и одному отложена подача этихъ работъ до возвращенія съ войны за призывомъ его въ дѣйствующую армію.

2) Изъ числа обучавшихся на курсахъ поступили на службу: 4 слушателя въ Землеустроительныя комиссіи; 5 человѣкъ въ Губернскія Земства; 1 въ Городскую Управу; 1 въ Нижегородское Ярмарочное Управленіе и 1 къ частному архитектору.

Предсѣдатель Губернской Управы П. А. Демидовъ.

Н. В. Шверинъ.

Князь А. Вл. Звенигородскій.

Члены: А. Н. Званцовъ.

Ф. А. Ермолаевъ.

Завѣд. Строительными курсами,  
Инженеръ И. П. Хонинъ.



Нижній-Новгородъ.  
Типографія п. ф. И. Сѣркина.  
1915.

Нижній-Новгородъ.

Типографія п. ф. И. Сѣркина.

1915.



## Нижегородской Губернской Земской Управы.

(Доклады 51 очередному Губернскому Земскому Собранію).

**Объ участковой агрономической организаціи на 1916 г.**

Еще 47 очереднымъ Губернскимъ Земскимъ Собраніемъ было постановлено осуществить съ 1913 г. нормальную схему участковой агрономической организаціи (60 уч. въ Нижегородской губ.), но въ теченіе послѣдующихъ трехъ лѣтъ (1913—1915 г.) этого постановленія не удалось выполнить по слѣдующимъ причинамъ.

1) Вѣдомство Главнаго Управленія Землеустройства и Земледѣлія не давало субсидіи на содержаніе даже бывшихъ долгое время 49 участковыхъ агрономовъ въ полномъ количествѣ и необходимыя для сего средства приходилось покрывать изъ суммъ губернскаго, отчасти изъ суммъ уѣздныхъ земствъ. Такъ въ 1914 и 1915 г. Губернское Земство, сверхъ установленной нормы (25%), ассигновывало дополнительно на содержаніе участковыхъ агрономовъ по 5250 р.

2) Заполнить агрономами даже не всѣ вакансіи ихъ, бывшія до сего времени (49), не всегда представлялось возможнымъ за отсутствіемъ надлежащаго числа предложеній.

3) Въ теченіе 1914—1915 г. часть участковыхъ агрономовъ (9) была призвана въ дѣйствующую армію, съ сохраненіемъ за ними занимаемыхъ мѣстъ. Это обстоятельство, въ связи съ прочими условіями переживаемаго времени, препятствовало заполненію сѣти агрономическихъ участковъ соотвѣтствующими кандидатами.

Наконецъ, Департаментъ Земледѣлія въ своихъ циркулярахъ (наприм. 2 мая 1914 г. № 82, 1 апрѣля 1913 г. № 21 и др.) неоднократно указывалъ на необходимость пріостановки дальнѣйшаго развитія участковой агрономической организаціи.

Руководствуясь этими соображеніями, Губернская Управа въ своихъ смѣтныхъ предположеніяхъ, сообщенныхъ Департаменту Земледѣлія и Землеустроительному Комитету, ходатайствовала объ ассигнованіи на 1916 г. 36.750 руб. (24 тыс. отъ Департамента Земледѣлія и 12.750 р. изъ кредитовъ Землеустройства) на содержаніе 49 участковыхъ агрономовъ въ Нижегородской губ. въ 1916 г., имѣя въ виду ассигно-



ваніе соотвѣтствующихъ суммъ со стороны уѣздныхъ и губернскаго земствъ.

Изъ представленныхъ въ текущемъ году свѣдѣній отъ уѣздныхъ земствъ выяснилось, что лишь одно Макарьевское земство увеличило число агрономическихъ вакансій на одну, внесло на нее соотвѣтствующую сумму, но при условіи, если послѣдуютъ одинаковое ассигнованіе со стороны Губернскаго Земства и необходимая доля пособія отъ казны.

Съ формальной стороны ходатайство Макарьевскаго земства, имѣющаго право на полученіе субсидіи для 5 участковыхъ агрономовъ (пока ихъ 4) заслуживаетъ удовлетворенія, но считаясь съ вышеизложенными соображеніями о сокращеніи казеннаго кредита и другими неблагоприятными факторами текущаго момента, по мнѣнію Губернской Управы, удовлетвореніе его можно было отсрочить до болѣе благоприятнаго времени. Тогда на содержаніе участковыхъ агрономовъ въ 1916 г. суммы распределяются слѣдующимъ образомъ: на 49 участковыхъ агрономовъ на долю уѣздовъ придется (minimum) 18375, на долю казны 36.750 и на долю Губернскаго Земства 18375 р., но, по примѣру прежнихъ лѣтъ, слѣдовало имѣть сумму, на случай сокращенія казеннаго кредита, въ 5250 руб. для удовлетворенія уѣздныхъ земствъ на указанный предметъ.

Далѣе, Губернская Управа считаетъ необходимымъ обратить вниманіе на слѣдующій вопросъ:

Какъ извѣстно, при призывѣ на службу въ войска во время войны за лицами, состоящими на государственной службѣ, сохраняются оклады жалованія, присвоенные ихъ должностямъ; въ земскихъ учрежденіяхъ на этотъ предметъ нѣтъ законодательныхъ указаній и вопросъ о назначеніи въ данномъ случаѣ тѣхъ или иныхъ окладовъ всецѣло зависитъ отъ усмотрѣнія земскихъ собраній. Въ однихъ земствахъ для даннаго момента вопросъ былъ рѣшенъ въ томъ смыслѣ, что за служащими, призванными въ войска, слѣдуетъ сохранить полностью то жалованіе, которое они получали, состоя на земской службѣ; въ другихъ земствахъ были установлены опредѣленные ограниченія подобнаго правила, въ зависимости отъ разныхъ условій, какъ-то: срока службы, семейнаго состава и т. д.

По отношенію же къ участковымъ агрономамъ дѣло вышло еще сложнѣе; въ большинствѣ земствъ жалованіе или получало сѣ изъ трехъ источниковъ: казны, губернскаго земства и уѣзднаго земства, чаще всего 50% отъ казны и по 25% отъ второго и третьяго.

Нижегородское Губернское Земство рѣшило сохранить долю вознагражденія въ томъ размѣрѣ, въ какомъ сохранятъ ее уѣздныя земства, но уѣзды этотъ вопросъ рѣшили различно. Отъ такого рѣшенія



на практикѣ получились слѣдующіе результаты: при нормальномъ окладѣ жалованія участковаго агронома въ 1500 руб. (750 отъ казны и по 375 р. отъ губернскаго и уѣзднаго земствъ) въ одномъ уѣздѣ, гдѣ мѣстное земство рѣшило сохранить лишь 25% получаемаго агрономомъ жалованія, на долю послѣдняго придется по 94 руб. въ годъ отъ cadaго изъ участвующихъ земствъ, всего 188 р. въ годъ, въ другомъ же, при сохраненіи полнаго оклада, 750 р. въ годъ. Разница, несомнѣнно, слишкомъ большая.

Что касается средствъ казны, то и въ отношеніи послѣднихъ получилось большое разнообразіе; Департаментъ Земледѣлія установилъ особыя нормы вознагражденія лицъ, которыя, служа въ земствѣ, получали часть содержанія изъ казенныхъ ресурсовъ, напримѣръ, много-семейныя лица получаютъ пособіе полностью, имѣющіе менѣе 5 дѣтей  $\frac{2}{3}$  оклада жалованія, холостые, но содержащіе родныхъ—половину оклада, одинокіе холостые—лишь единовременно двухмѣсячное содержаніе.

Противъ установленія подобныхъ градацій, можетъ быть, ничего нельзя было бы возразить, если бы онѣ примѣнялись вездѣ и всѣми вѣдомствами, но въ дѣйствительности, при разнообразномъ отношеніи къ этому вопросу уѣздныхъ земствъ, получается большая неравномѣрность, и лица, служившія въ земствахъ, поспѣшившихъ сократить оклады агрономовъ, призванныхъ въ войска, конечно, въ правѣ роптать на свою судьбу, видя иное отношеніе къ товарищамъ въ другихъ земствахъ.

Въ текущемъ году это положеніе еще болѣе обострилось вслѣдствіе новаго распоряженія Главнаго Управленія Землеустройства и Земледѣлія. Мѣстное Управленіе Земледѣлія (30 іюня 1915 г. № 3646) увѣдомило, что на основаніи ст. 9 ВѢСОЧАЙШЕ утвержденнаго 22 апрѣля 1915 года Положенія Совѣта Министровъ о разъясненіи и дополненіи Правилъ о призрѣніи семействъ вольнонаемныхъ служащихъ, а равно нѣкоторыхъ узаконеній объ обезпеченіи призванныхъ въ войска вольнонаемныхъ служащихъ чиновъ государственной службы, опубликованнаго въ Собраніи Узаконеній и распоряженій Правительства отъ 1 мая 1915 г. № 130, дѣйствія правилъ 9 августа 1914 года не распространяются на вольнонаемныхъ служащихъ и рабочихъ, призванныхъ на военную службу въ офицерскихъ чинахъ или званіяхъ, приравниваемыхъ къ офицерскимъ (военные врачи, заурядъ-чиновники, военнаго вѣдомства, заурядъ-фармацевты и т. п.).

Въ виду того, что участковые агрономы, призванные на военную службу въ офицерскихъ чинахъ или званіяхъ, приравниваемыхъ къ офицерскимъ, получаютъ часть содержанія казеннаго пособія, отпускаемаго Департаментомъ Земледѣлія, то съ изданіемъ закона 22 ап-



рѣля 1915 года лица эти утрачиваютъ право на полученіе казеннаго пособія, со дня распубликованія закона.

По этому поводу Губернская Управа возбуждала ходатайство передъ Департаментомъ Земледѣлія о сохраненіи права на полученіе участковыми агрономами казенной субсидіи хотя бы на одинъ мѣсяць, но получила отрицательный отвѣтъ.

Приведенное распоряженіе ставить въ очень затруднительное положеніе участковыхъ агрономовъ, призванныхъ на военную службу, по сравненію съ другими служащими земства.

Поэтому Губернская Управа полагала бы необходимымъ возбудить отъ имени Губернскаго Земскаго Собранія ходатайство передъ Правительствомъ объ отмѣнѣ указаннаго распоряженія, въ случаѣ же отказа, выработать по соглашенію съ уѣздными земствами порядокъ вознагражденія участковыхъ агрономовъ, призванныхъ на военную службу въ офицерскихъ чинахъ.

Наконецъ въ практикѣ губернскаго земства возникъ вновь вопросъ объ образовательномъ цензѣ агрономовъ. Согласно постановленію 47 и 48 Губернскаго Земскаго Собранія, участковые агрономы должны имѣть законченное сел.-хоз. образованіе не ниже средняго. Подобное же условіе установлено было вѣдомствомъ Главнаго Управленія Землеустройства и Земледѣлія (Циркуляръ отъ 7 января 1914 г. № 1).

Въ теченіе 1915 г. въ нѣкоторыхъ уѣздныхъ земствахъ (Ардамовскомъ, Нижегородскомъ) на службу допускались лица, не удовлетворяющія упомянутому формальному требованію и, Губернская Управа, согласно вышеприведеннымъ указаніямъ, не могла со своей стороны отпустить средства на содержаніе таковыхъ лицъ.

Въ перепискѣ, возникшей по одному подобному случаю, Департаментъ Земледѣлія, имѣя въ виду, что по обстоятельствамъ военного времени представляется крайне затруднительнымъ замѣщать вакансіи лицами съ законченнымъ высшимъ или среднимъ сельско-хозяйственнымъ образованіемъ, отъ 10 сего октября, за № 3619, просилъ мѣстное Управленіе Земледѣлія, въ изъятіе циркуляра за № 1, удовлетворить ходатайство Нижегородской Губернской Земской Управы отъ 29 сентября с. г. за № 1247, касательно оплаты содержаніемъ участковаго агронома, еще не успѣвшаго окончить курсъ естественнаго факультета ИМПЕРАТОРСКАГО Московскаго Университета по разряду агрономическихъ наукъ.

Со своей стороны Губернская Управа, по тѣмъ же мотивамъ, полагала бы возможнымъ, временно на періодъ войны выдавать субсидіи на содержаніе тѣхъ участковыхъ агрономовъ, которые не успѣли окончить полнаго курса высшихъ агрономическихъ заведеній, при



условія, что сдадутъ надлежащіе экзамены на званіе агронома въ ближайшій экзаменаціонный срокъ.

Затѣмъ Макарьевской Уѣздной Земской Управой возбужденъ слѣдующій вопросъ:

50 очереднымъ уѣзднымъ земскимъ собраніемъ установлены 10% періодическія прибавки за каждое трехлѣтіе, до достиженія полуторнаго оклада жалованія, для всѣхъ служащихъ въ уѣздномъ земствѣ, кромѣ лицъ, пользующихся прибавками отъ губернскаго земства или казны.

Имѣя въ виду, что въ настоящее время періодическими прибавками Губернскаго Земства пользуется только ветеринарный персоналъ и статистики, служащіе въ уѣздахъ, тогда какъ для агрономическаго и инструкторскаго персонала, содержащагося также на совмѣстныхъ средства (уѣзднаго, губернскаго земствъ и казны) названныхъ прибавокъ не установлено, Уѣздная Управа полагаетъ, что вопросъ этотъ долженъ получить положительное рѣшеніе того же Губернскаго Земства; рассчитывать на принятіе прибавокъ на счетъ казны, отпускающей половину содержанія на агрономическій персоналъ, по мнѣнію Управы, нѣтъ никакихъ основаній.

Признавая необходимымъ установленіе періодическихъ прибавокъ для агрономическаго персонала, служащаго въ уѣздахъ Нижегородской губерніи, Уѣздная Управа проситъ Губернскую внести этотъ вопросъ на осужденіе предстоящаго Губернскаго Земскаго Собранія, съ предложеніемъ принять прибавки полностью на счетъ Губернскаго Земства“.

По этому поводу Губернская Управа считаетъ нужнымъ сообщить, что Губернское Земское Собраніе въ сессіи 1912 и 1913 г. г. уже высказывалось, что установленіе прогрессивныхъ прибавокъ къ жалованію агрономовъ, содержимыхъ на совмѣстныхъ средства губернскаго и уѣздныхъ земствъ, составляетъ компетенцію послѣднихъ. Инструкторскій же персоналъ, содержимый и приглашенный на службу исключительно уѣздными земствами, не можетъ совершенно рассчитывать на какія либо прибавки со стороны Губернскаго Земства.

На основаніи изложеннаго Губернская Управа проситъ Губернское Земское Собраніе:

1) Ассигновать на содержаніе участковыхъ агрономовъ въ 1916 г. 18375 руб. и дополнительно 5250 руб., а всего 23.625 руб.

2) Просить Главное Управленіе Землеустройства и Земледѣлія ассигновать на тотъ же предметъ 36.750 руб.

3) Возбудить ходатайство передъ Правительствомъ объ изыятіи участковыхъ агрономовъ изъ числа лицъ, на которыхъ распространяется Положеніе Совѣта Министровъ 22 апрѣля 1915 г. о призрѣніи семействъ вольнонаемныхъ служащихъ.



4) Въ случаѣ неудовлетворенія этого ходатайства, поручить Губернской Управѣ войти въ сношеніе съ уѣздными земствами о выработкѣ порядка вознагражденія участковыхъ агрономовъ, призванныхъ на военную службу въ офицерскихъ чинахъ.

5) Временно на періодъ войны выдавать субсидіи на содержаніе тѣхъ участковыхъ агрономовъ, которые не успѣли окончить полного курса высшихъ агрономическихъ учебныхъ заведеній (вышіе с.-х. институты и университеты), при условіи, что они сдадутъ надлежащіе экзамены на званіе агронома въ ближайшій экзаменаціонный срокъ. Въ случаѣ же неисполненія этого условія выдача субсидіи со стороны Губернскаго Земства должна будетъ на будущее время приостанавливаться.

6) Вопросъ о прогрессивныхъ прибавкахъ къ жалованію участковыхъ агрономовъ оставить открытымъ впредь до разрѣшенія общаго вопроса о прибавкахъ къ жалованію служащихъ въ Губернскомъ Земствѣ.

### **Объ объединеніи заказовъ на сельско-хозяйственные товары.**

Прошлое очередное Губернское Земское Собраніе постановило поручить Управѣ разработать къ очередной сессіи текущаго года вопросъ о болѣе устойчивыхъ формахъ объединенія уѣздныхъ земствъ для производства совмѣстныхъ закупокъ с.-х. машинъ и орудій.

Желая детальнѣе выяснить данный вопросъ, Губернская Управа командировала губернскаго агронома въ Казань, Самару и Москву для ознакомленія съ постановкой этого дѣла въ земствахъ названныхъ губерній и собрала, кромѣ того соотвѣтствующіе матеріалы по другимъ губерніямъ.

Докладъ губернскаго агронома по затронутому мѣропріятію былъ представленъ на обсужденіе агрономическаго совѣщанія, бывшаго при Губернской Земской Управѣ въ іюль т. г. (См. стран. 26—41 и 9—10 брошюры „Журналы и доклады Агроном. Совѣщанія 27—29 іюля 1915 г.“), которое, согласившись съ изложенными въ немъ соображеніями и предложеніями, постановило:

1) Признать необходимымъ образованіе союзовъ земствъ и другихъ общественныхъ агрономическихъ организацій въ единицы крупнаго масштаба—всероссійскія или областныя товарищества, причемъ только и возможно рассчитывать на успѣшный ходъ дѣла. Объединеніе уѣздныхъ земствъ одной губерніи въ товарищество едва-ли можетъ имѣть серьезное значеніе какъ въ виду незначительности размѣра заказовъ, такъ и вслѣдствіе отсутствія достаточныхъ оборотныхъ средствъ у нихъ.



2) Образовать при Губернской Земской Управѣ специальную комиссію изъ представителей губернскаго и уѣзныхъ земствъ и кооперативовъ въ лицѣ выбранныхъ элементовъ и агрономовъ, для установленія однообразія въ группахъ приобретаемыхъ орудій и машинъ, выясненія ихъ достоинства и недостатковъ. Эта комиссія должна быть постоянно дѣйствующимъ органомъ при Губернской Земской Управѣ и помогать разбираться въ вопросахъ с.-х. машиновѣдѣнія.

3) Признать желательнымъ, чтобы губернская земская касса мелкаго кредита подробно разработала вопросъ о желательности открытія губернскаго земскаго с.-х. склада и формъ его организаціи.

Пожеланія агрономическаго совѣщанія находятся въ соотвѣтствіи съ тѣми теченіями въ данномъ вопросѣ, которыя въ настоящее время набюдались въ центральныхъ и мѣстныхъ организаціяхъ. Такъ Департаментъ Земледѣлія въ іюлѣ с. г. обратился къ Губернской Земской Управѣ съ циркуляромъ, выдержки изъ котораго приводятся ниже:

„Предвидя въ будущемъ году существенныя затрудненія въ дѣлѣ снабженія населенія сельско-хозяйственнымъ машиннымъ инвентаремъ, въ виду почти полнаго использованія его запасовъ, образовавшихся отъ прежнихъ лѣтъ на казенныхъ, земскихъ, общественныхъ и частныхъ складахъ и значительнаго сокращенія отечественнаго производства, и желая изыскать способы къ возможному ослабленію предвидимаго неблагопріятнаго положенія вещей, г. Главноуправляющій Землеустройствомъ и Земледѣліемъ, Статсъ-Секретарь, А. В. Кривошеинъ сдѣлалъ распоряженіе о созывѣ особаго совѣщанія по вопросу о возможномъ обезпеченіи отечественнаго сельскаго хозяйства машинами и орудіями на періодъ кампаніи 1916 года, съ участіемъ представителей Объединенной земско-общественной закупочной организаціи.

Названное совѣщаніе признало, что наиболѣе желательной и дѣйствительной мѣрой, способной въ значительной степени ослабить стѣснительность создававшагося положенія, является объединеніе заказовъ на сельско-хозяйственныя машины и орудія для кампаніи 1916 г. какъ правительственныхъ, такъ земскихъ и общественныхъ учреждений. При этомъ совѣщаніе пришло къ убѣжденію, что для объединенія заказовъ нѣтъ надобности создавать какую либо новую организацію, а слѣдуетъ воспользоваться уже существующей союзно-закупочной земской и общественно-кооперативной организаціей, состоящей изъ Орловскаго и Кіевскаго Земскихъ Товариществъ и Московскаго Народнаго Банка, передавъ этой организаціи заблаговременно заказы Сельско-хозяйственнаго Вѣдомства.



Въ предположеніи, что нѣкоторые отечественные заводы безъ помощи правительства въ ближайшій годъ не смогутъ надлежаще продолжать свое производство и заботясь о томъ, чтобы населеніе не испытывало нужды въ сельско-хозяйственныхъ машинахъ и орудіяхъ, Совѣщаніе полагало, что объединеніе заказовъ явится единственнымъ исходомъ изъ создавагося положенія, такъ какъ оно дастъ возможность заранее выяснить размѣры спроса и предложенія и позволить равномѣрно распределить сельско-хозяйственный инвентарь, соотвѣтственно нуждамъ населенія. Для заводовъ предполагаемое объединеніе имѣетъ ту выгоду, что они получаютъ твердые объединенные заказы, подъ которые имъ не трудно будетъ, въ случаѣ надобности, получить авансы.

Руководствуясь постановленіями названнаго Совѣщанія, Департаментъ Земледѣлія нашелъ возможнымъ нынѣ же примкнуть къ союзно-закупочной, земской и общественно-кооперативной организаціи на основаніяхъ, установленныхъ для другихъ участниковъ организаціи, передавъ ей свои заказы на сельско-хозяйственные машины и орудія для предстоящей кампаніи 1916 года.“

Костромское губернское земство взяло на себя инициативу по организаціи товарищества сѣверныхъ земствъ для продажи с.-х. товаровъ.

Вятское губернское земство проектируетъ организацію для сѣвернаго края с.-х. машиностроенія на мѣстныхъ горныхъ заводахъ.

Наконецъ, на совѣщаніи, бывшемъ при Московскомъ Обществѣ Сельскаго Хозяйства въ октябрѣ т. г., также было рѣшено образовать всероссійскую закупочную организацію по с.-х. машинамъ и орудіямъ.

Разобравшись во всѣхъ полученныхъ матеріалахъ, Губернская Управа полагаетъ, что дѣйствительно, въ интересахъ дѣла, представляется необходимымъ созданіе прочной общественной организаціи всероссійскаго типа для объединенія заказовъ на с.-х. товары вообще и машины и орудія въ частности.

Въ составъ подобной организаціи уѣздныя земства могутъ входить совершенно самостоятельно, минуя посредничество губернскаго земства 1).

Что касается до вопроса объ организаціи операціи по закупкѣ с.-х. товаровъ для нуждъ мѣстныхъ уѣздныхъ земствъ чрезъ посредство губернской земской кассы мелкаго кредита, то по этому поводу представляется спеціальныи докладъ упомянутой кассы.

1) Эти положенія Губернской Земской Управы получили поддержку и въ большинствѣ минувшихъ Уѣздныхъ Земскихъ Собраній т. г.



На основаніи изложеннаго Губернская Управа вносить на благоусмотрѣніе Собранія слѣдующія предложенія.

1) Признать необходимымъ образованіе союзовъ земствъ и другихъ общественныхъ агрономическихъ организацій по закупкѣ с.-х. товаровъ въ единицы крупнаго масштаба-всероссійскія или областныя товарищества, причѣмъ только и возможно рассчитывать на успѣшный ходъ дѣла.

2) Образовать при Губернской Земской Управѣ спеціальную комиссію изъ 5 гласныхъ, избранныхъ Губернскимъ Собраніемъ, представителей Уѣздныхъ Земскихъ Управъ и кооперативовъ и агрономовъ по приглашенію Губернской Управы, для установленія однообразія въ группахъ пріобрѣтаемыхъ орудій и машинъ, выясненія или достоинства и недостатковъ. Эта комиссія должна быть постоянно дѣйствующимъ органомъ при Губернской Земской Управѣ и помогать разбираться въ вопросахъ с.-х. машиновѣдѣнія.

3) Поручить губернской земской кассѣ мелкаго кредита подробно разработать вопросъ о финансированіи уѣздныхъ земствъ и кооперативовъ въ дѣлѣ закупки с. х. товаровъ.

4) Избрать въ вышеуказанную комиссію 5 гласныхъ.

### **По вопросу о мѣрахъ, направленныхъ къ сбереженію лѣсовъ.**

Прошлымъ очереднымъ Губернскимъ Земскимъ Собраніемъ была избрана спеціальная комиссія, которой, при содѣйствіи Управы, поручено было выяснить и разработать мѣры, способствующія сохраненію лѣсовъ въ Нижегородской губерніи. Въ теченіе года комиссіей было собранъ достаточный матеріалъ отъ лицъ и учреждений, вѣдающихъ лѣсное хозяйство, ознакомившись съ которымъ комиссія признала цѣлесообразнымъ ограничить свою работу въ предѣлахъ, охватывающихъ лишь мѣропріятія, направленные на борьбу съ мѣстными неблагоприятными факторами лѣсного хозяйства, въ числѣ которыхъ, главнымъ образомъ, слѣдуетъ обратить вниманіе на лѣсные пожары, распространеніе разныхъ вредителей и некультурное отношеніе населенія къ лѣсу.

Кромѣ того комиссія нашла желательнымъ ознакомиться съ новымъ проектомъ по сбереженію лѣсовъ и постановленіями Всероссійскаго Лѣснаго Съѣзда бывшаго въ Петроградѣ въ 1911 году.

Въ числѣ матеріаловъ, имѣвшихся въ распоряженіи комиссіи, особеннаго вниманія заслуживаетъ записка мѣстнаго Управленія Земледѣлія и Государственныхъ имуществъ, которое намѣтило слѣдующія мѣры, направленные къ устраненію или ослабленію неблагоприятныхъ явленій лѣсохозяйственной промышленности:



1) Возможно широкая популяризація лѣсныхъ знаній среди мѣстнаго населенія съ выясненіемъ государственнаго значенія лѣсовъ и значенія его въ жизни человѣка и народномъ хозяйствѣ. Для осуществленія этого желательно ввести въ низшихъ земскихъ школахъ преподаваніе основъ природовѣдѣнія, а при организаціи внѣшкольнаго образованія и устройствѣ с.-х. курсовъ и лекцій сообщить слушателямъ свѣдѣнія о значеніи лѣса вообще и необходимости его сохраненія.

2) Обязать въ законодательномъ порядкѣ лѣсовладѣльцевъ вести правильное лѣсное хозяйство во всѣхъ дачахъ по утвержденнымъ планамъ, безъ которыхъ никакія рубки лѣса не должны быть допускаемы.

3) Примѣнить веденіе хозяйства въ частныхъ дачахъ къ хозяйству казенныхъ лѣсныхъ дачъ, измѣнивъ соотвѣтственно дѣйствующія правила для составленія упрощенныхъ плановъ хозяйства, причемъ желательно повысить минимальныя требованія въ отношеніи оборотовъ рубки, а именно для хвойныхъ породъ сосны и ели, а также для дуба установить оборотъ рубки въ 80 лѣтъ—вмѣсто 60 и 40 л. и для лиственныхъ породъ въ 40 лѣтъ—вмѣсто 30 лѣтъ и въ цѣляхъ успѣшнаго естественнаго лѣсовозобновленія отводить лѣсосѣчки для сплошной рубки не шире 20 саж. въ хвойныхъ насажденіяхъ. 4) Привести въ извѣстность всю наличность лѣсныхъ дачъ частно-владѣльческихъ и крестьянскихъ съ нанесеніемъ ихъ на планы и карты.

5) Принудительное отчужденіе въ собственность государства или общественную, по справедливой оцѣнкѣ, лѣсныхъ массивовъ и такихъ частновладѣльческихъ дачъ, въ которыхъ владѣльцы не пожелаютъ подчиниться нормамъ хозяйства, установленнымъ съ цѣлью сохраненія лѣса, которая по тѣмъ или инымъ причинамъ имѣютъ важное значеніе для окружающей мѣстности и подлежатъ особой охранѣ; къ такимъ лѣсамъ должны быть отнесены лѣса, расположенные близъ селеній и городовъ, служащіе теперь или могущіе служить въ будущемъ парками, и лѣса по своему положенію и климатическимъ условіямъ пригодные для санаторій.

6) Усиленіе наказанія за нарушеніе лѣсоохранительнаго закона и принятіе строгихъ мѣръ къ предупрежденію лѣсоистребленія съ установленіемъ необходимаго числа стражи для охраны лѣсовъ.

7) Развитие правительственной и общественной дѣятельности въ организаціи лѣсотехнической помощи населенію какъ въ отношеніи составленія плановъ хозяйства въ частновладѣльческихъ лѣсахъ, такъ и принятія мѣръ къ искусственному лѣсоразведенію на вырубкахъ и на площадяхъ въ мѣстностяхъ безлѣсныхъ и засушливыхъ, равно и на участкахъ, мало пригодныхъ по качеству почвы для сельско-хозяйственнаго пользованія, а также въ принятіи мѣръ къ охраненію искус-



ственного и естественного возобновленія площадей и къ уходу за деревьями въ первые годы ихъ жизни и вообще за насажденіями.

8) Въ числѣ мѣръ для поднятія лѣсохозяйственной промышленности и связаннаго съ этимъ повышенія доходности лѣсовъ весьма важное значеніе имѣетъ устройство и улучшеніе дорогъ и вообще лѣсовозныхъ путей въ дачахъ и устройство всякаго рода деревообрабатывающихъ фабрикъ и заводовъ, что будетъ способствовать повышенію цѣнъ на лѣсъ и побудитъ владѣльцевъ въ собственныхъ интересахъ заботиться о сохраненіи лѣсовъ и объ успѣшномъ возобновленіи вырубковъ.

Кромѣ этого, Управление признаетъ желательнымъ скорѣйшее проведеніе въ жизнь постановленій, касающихся пересмотра лѣсоохранительнаго закона, принятыхъ внѣочереднымъ Всероссійскимъ Съѣздомъ лѣсовладѣльцевъ и лѣсохозяевъ въ С.-Петербургѣ 23—27 января 1911 года, и прсекта новаго лѣснаго устава, коимъ предусматривается организація лѣсоохраненія и устройства лѣсоохранительнаго управленія, имѣющаго въ виду, въ числѣ другихъ измѣненій, возложить непосредственное завѣдываніе сбереженіемъ лѣсовъ въ предѣлахъ уѣзда на уѣздный (окружный) лѣсоохранительный комитетъ, а для наблюденія за исполненіемъ лѣсовладѣльцами лѣсоохранительныхъ правилъ закона учредить должности уѣздныхъ лѣсничихъ. Всѣ означенныя мѣры должны быть примѣнены ко всѣмъ лѣсамъ, поставленнымъ подъ защиту лѣсоохранительнаго закона, кромѣ лѣсовъ защитныхъ и водоохранныхъ, которые подчиняются мѣрамъ болѣе строгаго сбереженія, какъ имѣющіе особое назначеніе.

Что касается до постановленій Всероссійскаго съѣзда лѣсовладѣльцевъ, то таковыя въ отношеніи сбереженія лѣсовъ отъ истощенія и истребленія сводились къ рекомендаціи слѣдующихъ мѣръ:

1) Обращеніе лѣсной почвы въ другой видъ угодій можетъ быть произведено лишь съ разрѣшенія лѣсоохранительнаго комитета.

Въ законѣ должны быть указаны обстоятельства, при наличности которыхъ обращеніе лѣса въ другой видъ угодій не можетъ быть допускаемо.

2) Пастьба скота и сѣнокосеніе въ молоднякахъ и на вырубкахъ производится лишь съ разрѣшенія лѣсоохранительнаго комитета.

3) Въ законѣ необходимо установить болѣе точное и опредѣленное понятіе „опустошительной рубки,“ въ цѣляхъ дать возможность тѣмъ владѣльцамъ, которые не имѣютъ утвержденныхъ плановъ хозяйства, опредѣлить предѣлы, за которыми рубка должна считаться опустошительной.



Подробное развитіе требованій закона предоставить инструкции, которая должна быть выработана при участіи представителей общественныхъ учреждений и частнаго лѣсовладѣнія.

4) Въ интересахъ государственнаго лѣсохраненія и частнаго лѣсного хозяйства желательно возможно широкое содѣйствіе правительственныхъ и общественныхъ учреждений къ составленію плановъ хозяйствъ въ частновладѣльческихъ лѣсахъ. Составленіе такихъ плановъ необходимо въ особенности для лѣсовъ обществъ, учреждений, акціонерныхъ компаній и товариществъ.

5) Въ лѣсахъ защитныхъ, водоохранныхъ и въ лѣсахъ, которые имѣютъ государственное значеніе (общественные парки, лѣса, имѣющіе санитарное, эстетическое и проч. значеніе), должно вестись хозяйство по особо-выработаннымъ планамъ.

Къ категоріи защитныхъ площадей должны быть зачислены и безлѣсныя пространства, подлежащія, въ виду общегосударственныхъ и общественныхъ интересовъ, облѣсенію въ защитныхъ или водоохранныхъ цѣляхъ.

Означенныя категоріи лѣсовъ освобождаются отъ поземельнаго обложенія.

Въ случаѣ нежеланія владѣльца вести хозяйство по особо выработаннымъ планамъ, признается необходимымъ приобрѣтеніе такихъ площадей въ собственность государства или собственность общественную.

6) Лѣса означенныхъ категорій (п. 5) должны быть произведены въ извѣстность въ возможно скоромъ времени, но не долѣе какъ въ теченіе 10 лѣтъ.

7) Всѣ вышеупомянутыя положенія относительно защитныхъ и водоохранныхъ лѣсовъ должны быть распространены на всю Имперію.

Въ частности относительно организаціи лѣсоохранительнаго надзора были вынесены слѣдующія пожеланія:

1) Кромѣ центральнаго правительственнаго органа, который по дѣламъ лѣсоохраненія долженъ быть устроенъ на началѣ коллегіальности, при широкомъ участіи представителей органовъ общенациональнаго самоуправленія и частнаго лѣсовладѣнія, учреждаются губернскіе и уѣздные лѣсоохранительные комитеты, изъ чиновъ правительственнаго надзора, представителей мѣстныхъ учреждений и частнаго лѣсовладѣнія.

2) Уѣздные лѣсоохранительные комитеты разрѣшаютъ всѣ частныя и мѣстные вопросы, касающіеся лѣсоохраненія; губернскіе—служатъ



для объединенія дѣятельности уѣздныхъ комитетовъ, являясь въ то же время для послѣднихъ инстанціей въ случаяхъ обжалованія и протеста постановленія уѣздныхъ комитетовъ.

3) Въ составъ губернскихъ и уѣздныхъ лѣсоохранительныхъ комитетовъ обязательно должны входить предсѣдатель Земской Управы и мѣстный лѣсной техникъ, которому получено дѣло лѣсоохраненія.

4) Лѣсоохранительные комитеты и ихъ дѣлопроизводства не должны быть громоздкими ни по числу членовъ, ни по составу, какъ нынѣ дѣйствующіе лѣсоохранительные Комитеты.

5) На правительственныхъ агентовъ лѣсоохраненія какъ губернскихъ, такъ и уѣздныхъ, не должно возлагаться никакихъ другихъ обязанностей, кромѣ обязанностей по лѣсоохраненію.

6) Законоположенія, касающіяся охраненія и сбереженія лѣсовъ, могутъ достигать цѣли лишь при достаточномъ количествѣ специальныхъ агентовъ надзора—какъ высшихъ, такъ въ особенности низшихъ.

7) Мѣры, направленныя къ сбереженію и сохраненію лѣсовъ, а также къ веденію въ лѣсахъ правильнаго хозяйства могутъ быть осуществлены лишь при достаточномъ количествѣ надлежаще подготовленныхъ лѣсныхъ техниковъ, почему настоятельно необходимо увеличеніе числа лицъ со специальнымъ лѣснымъ образованіемъ.

На основаніи изложеннаго и считаясь съ задачами, поставленными Комиссіей, по мнѣнію ея и Губерн. Управы, представляется необходимымъ принятіе Собраніемъ слѣдующихъ положеній:

1) Скорѣйшаго осуществленія вышеперечисленныхъ мѣръ, намѣченныхъ Всероссійскимъ съѣздомъ лѣсовладѣльцевъ.

2) Просить мѣстныхъ правительственныхъ и общественныхъ организаціи (Управленіе Государственныхъ Имуществъ, Удѣльный Округъ, Земскія Управы и кооперативы) при устройствѣ специальныхъ курсовъ чтеній и бесѣдъ вводить въ программу ихъ сообщеніе населенію знаній о рациональномъ хозяйствѣ въ лѣсахъ и мѣрахъ ихъ сбереженія.

3) Созданія специальныхъ мѣстныхъ органовъ по лѣсоохраненію съ участіемъ въ усиленномъ составѣ представителей общественныхъ учреждений.

### **О бывшемъ Кооперативномъ Съѣздѣ.**

Согласно постановленію прошлаго очереднаго Губернскаго Земскаго Собранія Губернской Управой съ 12 по 16 сентября былъ созванъ Губернскій Кооперативный Съѣздъ на основаніи положенія и



программъ, выработанныхъ 49-мъ Собраніемъ и утвержденныхъ Министерствомъ Внутреннихъ Дѣлъ.

Занятія Съѣзда происходили въ зданіяхъ Нижегородскаго Дворянства, Губернской Земской Управы, Уѣздной Земской Управы и Правленія Союза Мелкаго Кредита.

На Съѣздъ явилось 151 человекъ, въ томъ числѣ представителей отъ разныхъ мѣстныхъ кооперативовъ 69, отъ земскихъ собраний, кассъ и управъ 14, служащихъ въ правительственныхъ и земскихъ учрежденіяхъ (т. е. агрономовъ, специалистовъ сел. хоз. и др.) 43, инспекторовъ мелкаго кредита 10 и разныхъ другихъ лицъ 15.

На Съѣздъ было представлено до 40 докладовъ по различнымъ кооперативнымъ вопросамъ.

Сводъ резолюцій, выработанныхъ въ секціяхъ и утвержденныхъ въ общемъ собраніи Съѣзда 16 сентября, изданъ отдѣльной брошюрой.

Расходы по устройству Съѣзда выразились слѣдующими суммами: на предварительное печатаніе докладовъ 194 р., на хозяйственные расходы 86 руб., а всего 280 р.

Въ нѣкоторыхъ резолюціяхъ, вынесенныхъ Съѣздомъ, имѣются ходатайства предъ Губернскимъ Земствомъ, напримѣръ о дополненіи мѣропріятій по маслодѣлію, по культурно-просвѣтительнымъ дѣламъ и др.

Всѣ эти пожеланія Губернская Управа, во-первыхъ, приметъ во вниманіе при дальнѣйшемъ движеніи дѣла по упомянутымъ вопросамъ, во вторыхъ, по мѣрѣ возможности поручить своимъ специалистамъ и отдѣламъ детальнѣе разработать заявленные предложенія.

Въ заключеніе Губернская Управа полагаетъ полезнымъ и необходимымъ издать труды бывшаго Съѣзда въ видѣ отдѣльной книги, тѣмъ болѣе, что часть этой работы уже выполнена.

На основаніи изложеннаго Губернская Управа имѣетъ честь просить Собраніе:

1) Выразить благодарность г. Нижегородскому Губернскому Предводителю Дворянства, Нижегородской Уѣздной Земской Управѣ и Правленію мѣстнаго Союза Учрежденій Мелкаго Кредита за безвозмездно предоставленныя помѣщенія для занятій Съѣзда.

2) При разработкѣ Земствомъ вопросовъ экономическаго, сельскохозяйственнаго и культурно-просвѣтительнаго характера принять во вниманіе пожеланія, выраженные Съѣздомъ.

3) Ассигновать на изданіе трудовъ Съѣзда 600 руб.

---



### По сельско-хозяйственному опытному дѣлу.

Въ настоящемъ году заканчивается трехлѣтній періодъ работъ сѣти коллективныхъ опытовъ съ минеральными удобрениями, которая является первымъ учрежденіемъ по сельско-хозяйственному опытному дѣлу въ губерніи. Задачей работъ сѣти въ этотъ періодъ поставлено было изслѣдованіе вопроса о томъ, въ какихъ элементахъ искусственнаго питанія нуждаются главнѣйшія культурныя растенія сѣверной и средней части нашей губерніи и съ помощію какихъ видовъ искусственнаго минеральнаго удобрения возможно поднятіе урожайности сельско-хозяйственныхъ растеній въ этой полосѣ губерніи, при различныхъ почвенныхъ, климатическихъ и хозяйственныхъ условіяхъ. Результаты работъ сѣти по этому вопросу частію уже установлены и опубликованы въ повременной сельско-хозяйственной печати и специальныхъ отчетахъ и изданіяхъ Губернской Управы за 1914 и 1915 года, частію находятся въ видѣ своднаго матеріала и подлежатъ дальнѣйшей обработкѣ. Полученныя данныя трехгодичныхъ опытовъ показываютъ, что вопросы минеральнаго питанія сельско-хозяйственныхъ культуръ въ нашей губерніи имѣютъ серьезное практическое значеніе. Особенно большое значеніе они имѣютъ для заволжской части губерніи, гдѣ минеральные туки съ явной пользой для хозяйствъ могутъ быть вносимы какъ подъ озимыя растенія, въ видѣ восполненія недостающаго въ хозяйствахъ навоза, такъ и подъ большинство яровыхъ культуръ, и гдѣ они прочно завоевываютъ себѣ положеніе въ обиходѣ крестьянскихъ хозяйствъ. Но и въ другихъ районахъ губерніи опыты показали, что такія культуры, какъ клеверъ, картофель, рожь и отчасти ленъ, съ избыткомъ окупаютъ положенныя подъ нихъ минеральныя удобрения, особенно если принять во вниманіе послѣдствіе таковыхъ.

Считая трехгодичный періодъ испытаній достаточнымъ для предварительнаго выясненія вопроса о томъ, каково значеніе минеральнаго питанія въ губерніи и въ какихъ элементахъ искусственнаго питанія нуждаются различныя сельско-хозяйственныя культуры на нашихъ почвахъ, Губернская Управа полагаетъ, что въ дальнѣйшемъ дѣятельность Земства въ отношеніи поднятія продуктивности сельско-хозяйственного промысла губерніи съ помощію минеральныхъ удобрений должна итти въ двухъ направленіяхъ.

Въ практическомъ отношеніи она должна сводиться къ пропагандѣ общественными агрономами вопросовъ минеральнаго питанія среди



населенія посредствомъ бесѣдъ, курсовъ, показательныхъ участковъ и проч. мѣропріятій просвѣтительнаго характера и къ принятію Земствами мѣръ болѣе дешеваго и льготнаго снабженія населенія минеральными туками. Въ дѣлѣ же испытанія минеральныхъ удобреній задачей дальнѣйшихъ опытовъ должна быть поставлена детальная разработка вопроса о рентабельности различныхъ формъ, количествъ и способовъ внесенія минеральныхъ удобреній подъ тѣ культуры и въ тѣхъ районахъ, для коихъ важность минеральнаго питанія установлена предварительнымъ изслѣдованіемъ.

Изученіе этого послѣдняго вопроса требуетъ, однако, обезпеченія организациі коллективныхъ опытовъ удовлетворяющими требованіямъ опыта полевыми участками на періодъ испытанія въ теченіе ряда лѣтъ и созданія другихъ условій болѣе продуктивной и совершенной дѣятельности ея. Къ такимъ условіямъ относятся: а) непосредственное общеніе организациі съ населеніемъ, гарантирующее легкій и болѣе правильный выборъ участковъ; б.) большая близость лица, руководящаго работами, къ самой работѣ; в.) отсутствіе непроизводительныхъ затратъ большого количества времени, матеріальныхъ средствъ и труда на передвиженіе; г.) возможность располагать болѣе совершенными средствами передвиженія, орудіями производства и учета опытовъ и соотвѣтствующими помѣщеніями для работъ. Лучшимъ средствомъ къ достиженію этихъ условій болѣе продуктивной дѣятельности организациі коллективныхъ опытовъ, по мнѣнію Управы, является связь ея съ дѣятельностью районныхъ опытныхъ полей съ приуроченіемъ къ послѣднимъ отправного пункта ея работъ.

Опытное поле, разрабатывая на своихъ полевыхъ участкахъ вмѣстѣ съ другими пріемами сельско-хозяйственной техники и вопросы о способахъ, количествахъ и формахъ минеральнаго питанія растений и заинтересовывая своими работами передовыхъ хозяевъ даннаго района, вмѣстѣ съ тѣмъ дастъ возможность и организациі коллективныхъ опытовъ болѣе легко и совершенно выполнить возложенную на нее задачу—выясненія рентабельности примѣненія въ частныхъ хозяйствахъ рекомендуемыхъ опытнымъ полемъ пріемовъ земледѣлія,—въ виду наличія на немъ указанныхъ выше условій продуктивной работы.

Принимая во вниманіе указанныя соображенія, Губернская Управа признаетъ необходимымъ приступить въ настоящее время къ осуществленію принятаго 49 очереднымъ Губернскимъ Земскимъ Собраніемъ проекта учрежденія въ губерніи постоянныхъ опытныхъ полей и находитъ желательнымъ въ первую очередь учрежденіе въ губерніи центрального опытнаго поля. Признавая, однако по обстоятельствамъ военнаго времени невозможнымъ въ 1916 году приступить къ устройству опытнаго поля, такъ какъ немедленное устройство его требовало бы значительныхъ ассигновокъ со стороны Земства, Губернская



Управа имѣетъ честь внести на обсужденіе Собранія слѣдующія предложенія по сельско-хозяйственному опытному дѣлу:

1) Ограничить работы въ 1916 году по коллективнымъ опытамъ уборкой устроенныхъ уже въ этомъ году опытовъ съ озимыми и составленіемъ общаго своднаго отчета о результатахъ трехгодичнаго испытанія минеральныхъ удобреній и сократить ассигнованія на постановку коллективныхъ опытовъ до 3600 рублей,— вмѣсто 9000 рублей, ассигнованныхъ въ настоящемъ году.

2) Произвести въ теченіе 1916 года подготовительныя работы по устройству центрального опытнаго поля, а именно:

а) Разработать проектъ раздѣленія губерніи на районы по почвеннымъ, климатическимъ и хозяйственнымъ признакамъ.

б) Определить количество и приблизительное расположеніе районныхъ опытныхъ полей и ихъ общія заданія.

в) Разработать программу и смѣты центрального опытнаго поля, намѣченнаго къ учрежденію въ первую очередь.

г) Заняться подысканіемъ и предварительнымъ обслѣдованіемъ подходящихъ для него земельныхъ участковъ.

Такъ какъ для производства указанныхъ подготовительныхъ работъ требуется временное приглашеніе специалистовъ, производство лабораторныхъ изслѣдованій и научныхъ работъ, устройство совѣщаній и проч., то Управа полагала бы необходимымъ освобождавшіяся вслѣдствіе сокращенія работъ по коллективнымъ опытамъ средства въ количествѣ 5400 рублей ассигновать на исполненіе указанныхъ подготовительныхъ работъ.







# Агрономическое Отдѣленіе

## Нижегородской Губернской Земской Управы.

(Докладъ 51 очередному Губернскому Земскому Собранію).

### О мѣропріятіяхъ по животноводству.

По инициативѣ Княгининскаго, Сергачскаго и Арзамасскаго уѣздныхъ земствъ губернскимъ собраніемъ поручено было управѣ разработать вопросъ о планомѣрныхъ мѣропріятіяхъ земства въ области коневодства. Въ текущемъ году зоотехникомъ губернской управы вопросъ этотъ былъ разработанъ и представленъ на обсужденіе бывшаго въ іюлѣ мѣсяцѣ с. г. губернскаго агрономическаго совѣщанія. Совѣщаніемъ докладъ былъ принятъ и затѣмъ управой онъ былъ препровожденъ съ преніями по нему на совѣщаніи въ уѣздныя управы для доклада земскимъ собраніямъ. Пока въ распоряженіи губернской управы имѣются постановленія только Макарьевскаго, Сергачскаго, Балахнинскаго и Ардатовскаго земскихъ собраній, которыми докладъ принятъ. Полагая, что г.г. гласные съ указаннымъ докладомъ знакомы, управа находитъ возможнымъ здѣсь его вновь не разсматривать, а остановиться лишь на особо важныхъ моментахъ въ данномъ вопросѣ. Огромная убыль въ настоящей великой войнѣ лошадей, главнымъ образомъ сельскохозяйственныхъ, и среди нихъ не малаго количества маточнаго матеріала придаетъ мѣропріятіямъ по коневодству особенно важное, даже государственное значеніе. Если имѣть ввиду, что дикое коневодство степей и задонское коннозаводство доживаютъ послѣдніе дни, что спросъ на артиллерійскую и кавалерійскую лошадь со стороны государства несмотря на прочный миръ, который можетъ установиться, не прекратится, что со стороны всѣхъ воюющихъ государствъ будетъ предъявленъ огромный спросъ опять таки на лошадь сельскохозяйственную, а затѣмъ на артиллерійскую и кавалерійскую и что при этихъ условіяхъ Россія можетъ опять завоевать видное положеніе на международномъ рынкѣ, пошатнувшееся полъ вліяніемъ американской конкуренціи, то подворному культурному коневодству предстоитъ огромная будущность и содѣйствовать ему всѣми мѣрами задача момента. Главное Управление государственнаго коннозаводства въ этомъ направленіи до сего времени



мало сдѣлало, такъ какъ въ его распоряженіи на всю Россію было всего лишь 3000 производителей, а теперь ихъ и того меньше. Планомѣрной работы также не было, такъ какъ производители представляли изъ себя калейдоскопъ породъ и въ числѣ ихъ было не мало метисовъ. Нельзя надѣяться, чтобы и въ будущемъ вѣдомство, стоящее въ сущности далеко отъ мѣстной жизни, могло развить свою дѣятельность среди мѣстнаго земства въ связи съ мелкой кооперативной организаціей. Если это непреложно, если это аксіома, то необходимо прежде всего установить, въ какомъ направленіи должно идти развитіе коневодства, какой типъ лошади долженъ приковывать наше вниманіе. Эта сторона дѣла въ указанномъ выше докладѣ разработана съ достаточной основательностью. Рысистый производитель въ немъ разсматривается какъ единственный, могущій дать не только великолѣпную сельскохозяйственную лошадь, но и артиллерійскую и кавалерійскую. Но при этомъ надо имѣть въ виду, что только извѣстнаго типа и извѣстнаго происхожденія рысистый производитель можетъ удовлетворить поставленнымъ требованіямъ. Онъ долженъ обладать извѣстными промѣрами высоты и ширины, долженъ обладать развитой мускулатурой и костью, принадлежать къ одной изъ лучшихъ линій, какъ-то „Удалого“ и „Летучаго“ Н. П. Малютина, „Кряжа“ Сахновскаго, „Вармика“ Родзевича, „Лѣска“ Коротнева, „Корешка“ А. А. Стаховича, „Зенита“ кн. А. Д. Вяземскаго, „Могучаго“ Телѣгина и „Хваленаго“ Великаго князя Дмитрія Константиновича и имѣть бѣговую карьеру съ рекордомъ не менѣе 2 минутъ 30 секундъ на 1 1/4 версты. Ранняя тренировка очень опредѣленно сказывается на силѣ наслѣдственной передачи, а потому должны быть крайне желательны въ рысистомъ производителѣ.

Если направленіе въ развитіи коневодства такимъ образомъ исчерпывается, необходимо далѣе установить, каковы должны быть мѣропріятія, содѣйствующія развитію подворнаго коневодства и какъ они должны распределиться между губернскимъ и уѣздными земствами.

Губернское земство должно быть прежде всего заинтересовано въ направленіи коневодства, а потому снабженіе населенія соответствующими производителями должно быть дѣломъ губернскаго земства, и съ этой цѣлью при Губернской управѣ должна быть организована комісія изъ представителей губернскаго и уѣздныхъ земствъ и специалистовъ губернской управы, которая по порученію губернской управы приобретаетъ соответствующій племенной матеріалъ. Матеріалъ этотъ приоб-



рѣшается по порученію мелкихъ общественныхъ и кооперативныхъ организацій, которыя могутъ, приобрѣтая его, пользоваться ссудой изъ губернской кассы мелкаго кредита, причемъ производитель долженъ быть застрахованъ. Для этой цѣли можетъ быть использованъ и меліоративный кредитъ, который специально для этого случая выдавался на очень льготныхъ условіяхъ, но имъ придется воспользоваться уже въ будущемъ, когда хозяйственная жизнь государства придетъ въ норму. Что же касается уѣздныхъ земствъ, то они должны быть заинтересованы въ возникновеніи возможно большаго количества такихъ кооперативныхъ единицъ, которыя взяли бы на себя дѣло развитія подворнаго коневодства. На долю уѣзднаго земства выпадаетъ, такимъ образомъ, широкая пропаганда принциповъ рациональнаго коневодства путемъ бесѣдъ, чтеній, курсовъ, главнымъ же образомъ путемъ ежегодно устраиваемыхъ систематическихъ выставокъ съ большими по возможности преміями, съ организаціей конкурсовъ въ работѣ на пашнѣ и машинахъ и съ состязаніями въ бѣгѣ. Развѣтленіе спорта въ этомъ дѣлѣ большой плюсъ. Эти мѣропріятія, проводимыя уѣздными земствами, должны субсидироваться въ  $\frac{1}{2}$ -номъ размѣрѣ губернскимъ земствомъ и при организаціи ихъ оно должно содѣйствовать своимъ специальнымъ персоналомъ. Резюмируя все вышеизложенное, управа вносить въ собраніе слѣдующія предложенія:

1) По условіямъ текущаго момента и экономическимъ перспективамъ развитіе подворнаго коневодства и улучшеніе сельскохозяйственной лошади является дѣломъ неотложнымъ.

2) Единственнымъ племеннымъ матеріаломъ является рысистый производитель, который долженъ обладать соотвѣствующими внѣшними формами, принадлежать къ одной изъ перечисленныхъ линій и обладать рекордомъ не ниже 2. 30 на  $1\frac{1}{2}$  версты. Выступленіе въ трехлѣтнемъ возрастѣ въ испытаніяхъ и продолжительная призовая карьера крайне желательны.

3) Улучшеніе сельскохозяйственной лошади и развитіе подворнаго коневодства должны идти черезъ мелкія общественныя учрежденія и кооперативныя организаціи, возникновеніе коихъ и уясненіе ими принциповъ рациональнаго коневодства должно быть задачей уѣздныхъ земствъ, которыя ведутъ въ этомъ направленіи усиленную пропаганду путемъ бесѣдъ, чтеній, курсовъ и, главное, устройствомъ ежегодныхъ систематическихъ выставокъ съ большими по возможности пре-



міями и съ испытаніями въ работоспособности въ работѣ шагомъ и рысью.

4) Губернскому земству предстоитъ въ этомъ дѣлѣ субсидированіе уѣздныхъ земствъ въ  $1/2$ -номъ размѣрѣ, содѣйствовать указаннымъ мѣропріятіямъ въ организаціонной ихъ части своимъ специальнымъ персоналомъ и снабжать мелкія общественныя учрежденія и кооперативныя организаціи соотвѣтствующимъ племеннымъ матеріаломъ, на пріобрѣтеніе коего имъ можетъ быть выдана ссуда изъ губернской кассы мелкаго кредита.

5) Племенной матеріалъ пріобрѣтается губернской управой при содѣйствіи комиссіи, состоящей изъ трехъ гласныхъ избранныхъ губернскимъ собраніемъ изъ представителей отъ уѣздныхъ земствъ, по одному, избранныхъ уѣздными собраніями и специалистовъ по приглашенію губернской управы.

6) Избрать въ вышеупомянутую комиссію трехъ гласныхъ.

---



# II-му Очередному Нижегородскому Губернскому Земскому Собранию.

Губернской Земской Управы

## Докладъ

*объ экономическомъ положеніи  
нижегородской губерніи.*

Экономическое положеніе населенія нижегородской губерніи въ минувшемъ году, помимо обычной зависимости отъ размѣровъ урожая 1914 г. и хода заработковъ, опредѣлялось еще двумя чрезвычайными обстоятельствами, начавшими свое дѣйствіе въ срединѣ 1914 г. и не прекратившимися до настоящаго времени: великою всемірною войною и запрещеніемъ продажи спиртныхъ напитковъ. О томъ и другомъ явленіи, хотя и не было поставлено никакого вопроса въ бланкахъ, разосланныхъ корреспондентамъ управы, ни за лѣто, ни за осень 1914 г., но они сами, по собственной инициативѣ, сообщили свои наблюденія и замѣчанія о томъ, какъ отразились эти громадныя важности событія въ народной жизни. Нѣкоторыя изъ этихъ сообщеній были включены въ докладъ минувшему I очередному губернскому земскому собранію.

При составленіи бланка свѣдѣній за зиму 1914—15 г. и весну 1915 г. указанный пробѣлъ былъ восполненъ и въ программу, разосланную корреспондентамъ, былъ включенъ особый отдѣлъ: „Война и трезвость“. Часть программы, посвященная вопросамъ объ отношеніи населенія къ войнѣ, осталась пока, за недостаткомъ времени, не вполне разработанною. Впрочемъ, многія изъ частныхъ, входящихъ въ составъ этого важнаго вопроса—о вліяніи войны на различныя стороны народной жизни—подвергнуты разсмотрѣнію въ разныхъ мѣстахъ предлагаемаго доклада. Съ большею полнотою удалось использовать отвѣты корреспондентовъ, касающіеся прекращенія продажи спиртныхъ напитковъ.



Приводя въ докладѣ минувшему очередному губернскому земскому собранію предварительные выводы объ *урожаѣ 1914 года*, губернская земская управа заключала, что въ 1914 г. при среднемъ урожаѣ ржи яровые дали весьма низкій сборъ. При этомъ сдѣланные на основаніи поступившей ко времени составленія доклада части матеріаловъ цифровые выводы губернская земская управа нашла необходимымъ снабдить оговоркою о томъ, что выводы эти слѣдуетъ признать нѣсколько преувеличенными и дѣйствительный урожай долженъ оказаться еще ниже указаннаго. Такъ и оказалось въ дѣйствительности, что видно изъ нижеслѣдующихъ таблицъ, представляющихъ окончательные итоги разработки матеріаловъ объ урожаѣ 1914 г.

Общіе погубернскіе выводы объ урожаѣ полевыхъ растений въ 1915 г. по главнымъ категоріямъ хозяйствъ представлены въ слѣдующей табличкѣ.

НАЗВАНІЕ РАСТЕНІЙ.	У крестьянъ.			У владѣльцевъ.		
	Валовой сборъ въ пудахъ съ десятины.		Отношеніе валового сбора 1914 г. къ средн.приним.	Валовой сборъ въ пудахъ съ десятины.		Отношеніе валового сбора 1914 г. къ средн.приним.
	Въ 1914 г.	Средній прини-маемый.		Въ 1914 г.	Средній прини-маемый.	
Озимая рожь . . . . .	49	49	100	55	59	93
„ пшеница . . . . .	56	53	106	—	58	—
Овесъ . . . . .	27	36	75	31	45	69
Яровая пшеница . . . . .	33	42	79	37	44	84
„ рожь . . . . .	25	34	74	—	42	—
Просо . . . . .	26	39	67	34	45	76
Полба . . . . .	24	50	48	—	60	—
Ячмень . . . . .	43	39	110	35	40	88
Гречиха . . . . .	10	19	53	13	23	57
Чечевица . . . . .	15	30	50	11	34	32
Горохъ . . . . .	13	30	43	11	36	31
Картофель . . . . .	360	362	99	377	400	94
Льняное сѣмя . . . . .	10	23	43	14	22	64
„ волокно . . . . .	10	17	59	—	—	—
Конопляное сѣмя . . . . .	23	28	82	27	34	79
„ волокно . . . . .	13	19	68	—	—	—



Табличка эта подтверждает, вполне и сдѣланную въ докладѣ минувшему очередному собранію общую характеристику урожая 1915 г.: *сборъ озимыхъ хлѣбныхъ оказался весьма близкимъ къ среднему, сборъ яровыхъ—значительно ниже средняго*. Изъ яровыхъ урожай близкій къ среднему получился только для картофеля, а выше средняго—для одного малораспространеннаго въ губерніи ячменя. Урожай на владѣльческихъ земляхъ для громаднаго большинства растений оказываются выше, чѣмъ на крестьянскихъ; но по отношенію къ среднимъ характеръ урожая въ обѣихъ категоріяхъ хозяйствъ оказывается совершенно одинаковымъ. Ниже при разсмотрѣніи урожая по отдѣльнымъ уѣздамъ выводы о владѣльческихъ земляхъ, въ виду сравнительной малочисленности относящихся къ нимъ даннымъ, приводятся только для ржи и овса; для остальныхъ же растений поуѣздныя данныя приводятся лишь по отношенію къ однимъ крестьянскимъ хозяйствамъ.

Данныя объ *урожаѣ ржи* представлены въ слѣдующей табличкѣ.

Урожай ржи въ 1914 г.

У ѣ з д ы.	У крестьянъ.			У владѣльцевъ.		
	Валовой сборъ въ пудахъ съ десятины.			Валовой сборъ въ пудахъ съ десятины.		
	Въ 1914 г.	Средній приимый.	Отношеніе валового сбора 1914 г. къ среднему.	Въ 1914 г.	Средній приимый.	Отношеніе валового сбора 1914 г. къ среднему.
Балахнинскій . . . . .	56	51	110	69	51	135
Семеновскій . . . . .	52	49	106	49	51	96
Макарьевскій . . . . .	51	49	104	74	62	119
Горбатовскій . . . . .	49	40	123	53	48	110
Ардатовскій . . . . .	44	46	96	56	61	92
Нижегородскій . . . . .	55	46	120	45	54	83
Арзамасскій . . . . .	47	47	100	40	65	62
Княгининскій . . . . .	49	55	89	60	66	91
Васильскій . . . . .	53	55	96	49	64	77
Сергачскій . . . . .	48	54	89	71	62	115
Лукояновскій . . . . .	35	49	71	45	62	73
По губерніи . . . . .	49	49	100	55	59	93



Помимо общей близости урожая ржи 1914 г. къ среднему, изъ нея видно, что по относительнымъ размѣрамъ урожая южная и юго-восточная части губерніи оказались въ худшемъ положеніи, чѣмъ сѣверная и сѣверо-западная. Определенные выводы такого рода могутъ быть, впрочемъ, сдѣланы лишь для крестьянскихъ хозяйствъ. Данныя же о владѣльческихъ хозяйствахъ (вѣроятно, вслѣдствіе главнымъ образомъ случайностей, зависящихъ отъ неравнобѣрнаго распредѣленія корреспонденцій о владѣльческихъ хозяйствахъ по территоріи губерніи) определенной географической зависимости размѣровъ урожая не устанавливають. При сравненіи урожая ржи въ крестьянскихъ и владѣльческихъ хозяйствахъ средніе подесятинные выводы для первой категоріи хозяйствъ оказываются большею частью ниже, чѣмъ для вторыхъ. Но такъ какъ и размѣры обычнаго урожая для крестьянскихъ хозяйствъ ниже, чѣмъ для владѣльческихъ, то относительныя величины урожая оказываются выше то для владѣльческихъ хозяйствъ, то для крестьянскихъ. Въ общемъ и по губерніи, и по большей половинѣ уѣздовъ урожай ржи 1914 г. въ отношеніи къ среднему оказался для владѣльческихъ земель ниже, чѣмъ для крестьянскихъ.

Урожай овса въ 1915 году.

У ѣ з д ы.	У крестьянъ.			У владѣльцевъ.		
	Валовой сборъ въ пудахъ съ десятины.		Отношеніе валового сбора 1914 г. къ средн.приним.	Валовой сборъ въ пудахъ съ десятины.		Отношеніе валового сбора 1914 г. къ средн.приним.
	Въ 1914 г.	Средній прини-масмѣй.		Въ 1914 г.	Средній прини-масмѣй.	
Балахнинскій . . . . .	37	37	100	33	40	83
Семеновскій . . . . .	25	35	71	30	44	68
Макарьевскій . . . . .	35	38	92	31	46	67
Горбатовскій . . . . .	30	38	79	26	45	58
Ардатовскій . . . . .	20	37	54	20	40	50
Нижегородскій . . . . .	27	32	53	24	45	53
Арзамасскій . . . . .	26	37	70	29	48	60
Княгининскій . . . . .	30	40	75	48	50	96
Васильскій . . . . .	30	36	83	38	55	69
Сергачскій . . . . .	21	36	58	39	43	91
Лукояновскій . . . . .	14	31	45	25	41	61
По губерніи . . . . .	27	36	75	31	45	69



Гораздо менѣе благоприятную картину даютъ выводы объ урожаѣ овса, который почти повсемѣстно оказался значительно ниже средняго, а мѣстами (въ лукояновскомъ уѣздѣ) получено лишь немного больше сѣмянъ. Впрочемъ, географическая зависимость урожая овса оказывается довольно сходною съ тою, что выше была указана для ржи: точно также *въ южныхъ и юго-восточныхъ уѣздахъ сборъ оказался относительно ниже, чѣмъ въ сѣверныхъ и сѣверо-западныхъ*. Последнее мѣсто для того и другого хлѣба и по размѣрамъ подесятиннаго сбора, и по отношенію сбора къ среднему занимаетъ лукояновскій уѣздъ. Менѣе опредѣленными являются выводы объ урожаѣ овса во владѣльческихъ хозяйствахъ, причины чего, вѣроятно, тѣ же самыя, что и для ржи. Можно отмѣтить, впрочемъ, что какъ въ общемъ по губерніи, такъ и по большинству уѣздовъ *подесятинный сборъ 1914 г. оказывается выше для хозяйствъ владѣльческихъ, а отношеніе сбора 1914 года къ среднему, наоборотъ, выше для хозяйствъ крестьянскихъ*.

Поуѣздные выводы объ урожаѣ остальныхъ полевыхъ растений, исключая травъ и тѣхъ хлѣбовъ, что занимаютъ совершенно ничтожныя площади, приведены для однихъ крестьянскихъ хозяйствъ въ слѣдующей табличкѣ, въ которой свѣдѣнія о сравнительно распространенныхъ въ данномъ уѣздѣ культурахъ напечатаны курсивомъ.

УѢЗДЫ.	Валовой сборъ въ пудахъ съ десятины.			Валовой сборъ въ пудахъ съ десятины.			Валовой сборъ въ пудахъ съ десятины.			Валовой сборъ въ пудахъ съ десятины.		
	Въ 1914 г.	Средній принимаемый.	Отношеніе сбора 1914 г. къ среднему принимаемому.	Въ 1914 г.	Средній принимаемый.	Отношеніе сбора 1914 г. къ среднему принимаемому.	Въ 1914 г.	Средній принимаемый.	Отношеніе сбора 1914 г. къ среднему принимаемому.	Въ 1914 г.	Средній принимаемый.	Отношеніе сбора 1914 г. къ среднему принимаемому.
	Г р е ч и х а.			Яровая пшеница			Ч е ч е в и ц а.			Г о р о х ъ.		
Балахнинскій	19	19	100	47	41	115	54	—	—	22	30	73
Семеновскій	3	18	17	16	35	46	(0)	27	(0)	33	15	220
Макарьевскій	8	18	44	32	33	97	17	40	43	16	31	52
Горбатовскій	21	16	131	27	38	71	20	37	54	25	38	66
Ардатовскій	10	17	59	32	47	68	6	26	23	8	30	27
Нижегородскій	9	14	64	31	38	82	19	35	54	15	35	43
Арсамаскій	7	17	41	35	55	64	7	25	28	6	26	23
Княгининскій	7	23	30	39	54	72	13	32	41	6	43	14
Васильскій	10	29	34	34	40	85	10	26	38	4	34	12
Сергачскій	8	21	35	42	44	95	7	30	23	5	25	20
Лукояновскій	5	16	31	27	34	79	7	24	29	3	27	11
По губерніи	10	19	53	33	42	79	15	30	50	13	30	43



Уѣзды.	Валовой сборъ въ пудахъ съ десятины.			Валовой сборъ въ пудахъ съ десятины.			Валовой сборъ въ пудахъ съ десятины.			Валовой сборъ въ пудахъ съ десятины.		
	Въ 1914 г.	Средній принимае-май.	Отношение сбора 1914 г. къ среднему принимае-мому.	Въ 1914 г.	Средній принимае-май.	Отношение сбора 1914 г. къ среднему принимае-мому.	Въ 1914 г.	Средній принимае-май.	Отношение сбора 1914 г. къ среднему принимае-мому.	Въ 1914 г.	Средній принимае-май.	Отношение сбора 1914 г. къ среднему принимае-мому.
Я ч м е н ь .												
Балахнинскій	27	—	—	—	—	—	24	29	83	395	356	111
Семеновскій	—	42	—	—	—	—	24	34	71	286	279	103
Макарьевскій	52	46	113	29	31	94	45	37	122	287	273	105
Горбатовскій	(79)	37	(214)	—	18	—	29	22	132	381	343	111
Ардатовскій	38	37	103	19	35	54	24	39	62	419	416	101
Нижегородскій	36	36	100	29	37	78	14	29	48	368	365	101
Арзамасскій	10	25	40	38	50	76	—	28	—	389	428	91
Княгининскій	52	46	113	26	52	50	—	40	—	346	383	90
Васильскій	51	39	131	24	40	60	—	48	—	378	402	94
Сергачскій	41	46	89	28	51	55	14	32	48	395	398	99
Лукояновскій	—	31	—	15	35	43	—	39	—	317	344	92
По губерніи	43	39	110	26	39	67	25	34	74	360	362	99
Л ь н я н о е с ѣ м я .												
Балахнинскій	16	19	84	11	13	85	18	19	95	—	—	—
Семеновскій	8	14	57	4	17	24	7	—	—	—	—	—
Макарьевскій	16	19	84	17	14	121	—	—	—	—	—	—
Горбатовскій	14	27	52	12	17	71	17	31	55	6	—	—
Ардатовскій	8	28	29	22	20	110	28	27	104	24	15	160
Нижегородскій	14	28	50	4	25	16	22	21	105	—	19	—
Арзамасскій	7	20	35	7	19	36	36	31	116	14	19	74
Княгининскій	12	26	46	15	21	71	28	31	90	5	24	21
Васильскій	10	21	48	13	18	72	24	28	86	—	18	—
Сергачскій	5	24	21	3	17	18	29	30	97	15	18	83
Лукояновскій	3	25	12	5	13	38	25	30	83	13	17	76
По губерніи	10	23	43	10	17	59	23	28	82	13	19	68
Л ь н я н о е в о л о к н о												
Балахнинскій	16	19	84	11	13	85	18	19	95	—	—	—
Семеновскій	8	14	57	4	17	24	7	—	—	—	—	—
Макарьевскій	16	19	84	17	14	121	—	—	—	—	—	—
Горбатовскій	14	27	52	12	17	71	17	31	55	6	—	—
Ардатовскій	8	28	29	22	20	110	28	27	104	24	15	160
Нижегородскій	14	28	50	4	25	16	22	21	105	—	19	—
Арзамасскій	7	20	35	7	19	36	36	31	116	14	19	74
Княгининскій	12	26	46	15	21	71	28	31	90	5	24	21
Васильскій	10	21	48	13	18	72	24	28	86	—	18	—
Сергачскій	5	24	21	3	17	18	29	30	97	15	18	83
Лукояновскій	3	25	12	5	13	38	25	30	83	13	17	76
По губерніи	10	23	43	10	17	59	23	28	82	13	19	68
К о н о п л я н о е с ѣ м я .												
Балахнинскій	16	19	84	11	13	85	18	19	95	—	—	—
Семеновскій	8	14	57	4	17	24	7	—	—	—	—	—
Макарьевскій	16	19	84	17	14	121	—	—	—	—	—	—
Горбатовскій	14	27	52	12	17	71	17	31	55	6	—	—
Ардатовскій	8	28	29	22	20	110	28	27	104	24	15	160
Нижегородскій	14	28	50	4	25	16	22	21	105	—	19	—
Арзамасскій	7	20	35	7	19	36	36	31	116	14	19	74
Княгининскій	12	26	46	15	21	71	28	31	90	5	24	21
Васильскій	10	21	48	13	18	72	24	28	86	—	18	—
Сергачскій	5	24	21	3	17	18	29	30	97	15	18	83
Лукояновскій	3	25	12	5	13	38	25	30	83	13	17	76
По губерніи	10	23	43	10	17	59	23	28	82	13	19	68
К о н о п л я н . в о л о к .												
Балахнинскій	16	19	84	11	13	85	18	19	95	—	—	—
Семеновскій	8	14	57	4	17	24	7	—	—	—	—	—
Макарьевскій	16	19	84	17	14	121	—	—	—	—	—	—
Горбатовскій	14	27	52	12	17	71	17	31	55	6	—	—
Ардатовскій	8	28	29	22	20	110	28	27	104	24	15	160
Нижегородскій	14	28	50	4	25	16	22	21	105	—	19	—
Арзамасскій	7	20	35	7	19	36	36	31	116	14	19	74
Княгининскій	12	26	46	15	21	71	28	31	90	5	24	21
Васильскій	10	21	48	13	18	72	24	28	86	—	18	—
Сергачскій	5	24	21	3	17	18	29	30	97	15	18	83
Лукояновскій	3	25	12	5	13	38	25	30	83	13	17	76
По губерніи	10	23	43	10	17	59	23	28	82	13	19	68

Остановливаясь только на этихъ величинахъ, нетрудно видѣть *крайне низкіе во общелъ размѣры урожая всѣхъ яровыхъ*. Только для картофеля во всѣхъ уѣздахъ отмѣченъ урожай близкій къ среднему, затѣмъ ячмень въ васильскомъ уѣздѣ, гречиха въ горбатовскомъ и льняное волокно въ макарьевскомъ уѣздѣ дали урожай выше средняго, а гречиха въ балахнинскомъ уѣздѣ и пшеница въ макарьевскомъ уѣздѣ урожай средній. За этими немногими исключеніями для всѣхъ сколько нибудь распространенныхъ культуръ отмѣченъ уро-



жай крайне низкій, иногда не достигающій сѣмянъ или давшій крайне малый избытокъ по сравненію съ сѣменами (гречиха во всѣхъ уѣздахъ, кромѣ горбатовскаго и балахнинскаго; чечевица въ уѣздахъ: арзамасскомъ, сергачскомъ, лукояновскомъ, ардатовскомъ; горохъ въ сергачскомъ уѣздѣ).

Значеніе неблагоприятнаго, въ общемъ, результата сбора яровыхъ хлѣбовъ еще болѣе усиливалось также *неблагопріятными въ общемъ результатами сбора сѣнокосовъ*, при чемъ какъ и для полевыхъ растений *сѣверо-западные уѣзды пострадали отъ неурожая сѣнокосовъ менѣе остальныхъ*. Условія уборки сѣнокосовъ въ минувшемъ году оказались довольно благопріятными, вслѣдствіе чего *сѣно получилось хорошаго качества*, хотя и въ недостаточномъ, къ сожалѣнію, количествѣ.

*Низкимъ оказался и урожай огородныхъ растений, а также вишенъ. Хорошимъ* можетъ быть названъ только *сборъ яблокъ*, не играющихъ, впрочемъ, за исключеніемъ отдѣльныхъ мѣстностей, выдающагося значенія въ хозяйствѣ мѣстнаго крестьянскаго населенія.

Помимо вышеизложенныхъ объективныхъ данныхъ, въ распоряженіи управы имѣются и *субъективныя характеристикъ урожая*, данныя корреспондентами. Сводъ этихъ характеристикъ (всего въ числѣ 1317) представленъ въ слѣдующей табличкѣ.

У Ѣ З Д Ы.	УРОЖАЙ 1914 г. названъ.					
	Хорошимъ.	Среднимъ.	Плохимъ.	Хорошимъ.	Среднимъ.	Плохимъ.
	Абсолютное число показаній.			Въ 0/0-хъ.		
Балахнинскій . . . . .	12	73	66	8	48	44
Семеновскій . . . . .	10	34	89	7	26	67
Макарьевскій . . . . .	6	33	44	7	40	53
Горбатовскій . . . . .	31	99	49	17	55	28
Ардатовскій . . . . .	2	14	66	2	17	81
Нижегородскій . . . . .	13	54	80	9	37	54
Арзамасскій . . . . .	3	32	112	2	22	76
Княгининскій . . . . .	5	39	71	4	34	62
Васильскій . . . . .	3	33	54	3	37	60
Сергачскій . . . . .	1	21	68	1	23	76
Лукояновскій . . . . .	2	11	87	2	11	87
По губерніи	88	443	786	6	34	60
Тоже для урожая						
1913 г. . . . .	229	816	187	19	66	15
1912 г. . . . .	774	416	33	63	34	3
1911 г. . . . .	23	133	643	3	17	80



Какъ видно изъ нея, урожай 1914 г. въ громадномъ большинствѣ случаевъ (почти  $\frac{2}{8}$  общаго числа) названъ плохимъ. Болѣе благоприятный характеръ носятъ отзывы только изъ крайняго сѣверо-западнаго угла губерніи, уѣздовъ: горбатовскаго и балахнинскаго. Въ противоположномъ юго-восточномъ углу, образуемомъ лукояновскимъ уѣздомъ, урожай оказался самымъ плохимъ, такъ какъ на долю средняго и хорошаго урожая приходится въ совокупности едва  $\frac{1}{8}$  всѣхъ отзывовъ. Какъ видно изъ предыдущаго, такая характеристика урожая весьма близка къ приведеннымъ выше объективнымъ даннымъ, причемъ, какъ можно видѣть изъ сопоставленія съ этими данными, корреспонденты, характеризуя размѣры урожая, принимали во вниманіе какъ озимые, такъ и яровые хлѣба. *По сравненію съ ближайшими предыдущими годами 1914 г. оказался наименѣе благоприятнымъ за все послѣдніе трехлѣтіе.* Еще менѣе благоприятнымъ, по отзыву корреспондентовъ, оказался лишь 1911 годъ.

Другимъ важнымъ обстоятельствомъ, опредѣляющимъ положеніе населенія въ минувшую зиму, является *ходъ зимнихъ заработковъ*. Имѣющіеся по этому поводу общіе отзывы корреспондентовъ сгруппированы въ слѣдующей табличкѣ.

У Ѣ З Д Ы.	Заработковъ нѣтъ.	Заработки имѣются.	Какими заработки названы.					
			Хорошим.	Средним.	Плохим.	Хорошим.	Средним.	Плохим.
Число показаній.			Процентное распредѣленіе.					
Балахнинскій . . .	3	140	51	47	43	36	33	31
Семеновскій . . .	—	124	81	34	9	65	28	7
Макарьевскій . . .	3	139	24	22	193	17	16	67
Горбатовскій . . .	2	164	64	58	42	39	35	26
Ардатовскій . . .	5	67	14	17	36	21	25	54
Нижегородскій . . .	20	102	25	34	43	24	34	42
Арзамасскій . . .	12	119	26	45	48	22	38	40
Княгининскій . . .	17	64	17	22	25	27	34	39
Васильскій . . . .	22	55	18	16	21	33	29	38
Сергачскій . . . .	8	56	20	17	19	36	30	34
Лукояновскій . . .	13	66	7	15	44	10	23	67
По губерніи . . .	105	1097	347	327	423	31	30	39
Тоже въ зиму:								
1913—1914 г.			470	374	170	46	37	17
1912—1913 г.			442	377	120	46	40	14
1911—1912 г.			30	95	459	5	16	79



Какъ видно изъ нея, отзывы корреспондентовъ о ходѣ заработковъ въ минувшую зиму довольно равномерно распредѣляются между тремя группами, обозначающими ихъ положеніе, такъ что, въ общемъ, повидимому, оно можетъ считаться близкимъ къ среднему. *По сравненію съ ближайшими годами послѣдняя зима была нѣсколько хуже двухъ предыдущихъ и значительно лучше зимы 1911—12 г.* Изъ отдѣльных частей губерніи слѣдуетъ отмѣтить, что болѣе благопріятнымъ ходъ промысловъ оказался въ сѣверо-западной части губерніи, въ уѣздахъ: семеновскомъ, горбатовскомъ и балахнинскомъ и, сверхъ того, въ сергачскомъ уѣздѣ, въ которомъ промыслы, впрочемъ, не пользуются особливо значительнымъ распространеніемъ. Наименѣе благопріятный ходъ промысловъ отмѣченъ въ уѣздахъ: макарьевскомъ и лукояновскомъ, изъ которыхъ послѣдній занимаетъ крайній юго-восточный уголъ губерніи. Такимъ образомъ, *ходъ зимнихъ заработковъ*, насколько можно судить по приведеннымъ характеристикамъ корреспондентовъ, *долженъ былъ* въ общемъ *дѣйствовать въ томъ же направленіи, какъ и размѣры урожая: высшіе въ сѣверо-западной части губерніи и низшіе въ юго-восточной.* Выводамъ изъ этихъ общихъ характеристикъ нельзя однако придавать безусловнаго значенія, такъ какъ нерѣдко корреспонденту приходилось въ одномъ словѣ давать характеристику весьма сложнаго явленія, отдѣльныя стороны котораго вліяли на положеніе населенія въ противоположномъ направленіи. Такъ напр., корреспондентамъ приходилось отмѣчать уменьшеніе числа работающих вслѣдствіе призыва части ихъ въ армію, что конечно понижало размѣры промысла и общіе размѣры промыслового дохода, но за то оно же имѣло своимъ слѣдствіемъ увеличеніе заработка оставшихся. Такимъ образомъ, смотря потому, какое изъ этихъ явленій казалось корреспонденту болѣе значительнымъ, опредѣлялся и характеръ его отзыва.

Въ этомъ убѣждаютъ вполне и отзывы корреспондентовъ по отдѣльнымъ промысламъ, сгруппированные въ слѣдующихъ табличкахъ, въ которыя вошли однако отзывы не по всѣмъ промысламъ, а лишь по мѣстнымъ и притомъ наиболѣе распространеннымъ. Первая изъ нихъ заключаетъ отзывы о перемѣнахъ въ размѣрахъ промысловъ (числѣ занятыхъ лицъ), вторая о перемѣнахъ въ выгодахъ промысловъ и третья—о перемѣнахъ въ составѣ занятаго въ промыслахъ населенія (замѣнѣ мужскаго труда женскимъ и взрослыхъ подростками).



Название промысловъ.	Число отзывовъ о томъ, что размѣры промысловъ:					Процентное распре- дѣленіе отзывовъ объ измѣненіи въ размѣ- рахъ промысловъ.			
	Увеличилось.	Осталось безъ перемѣны.	Уменьшилось.	Промыслы уничтожились.	ИТОГО.	Увеличилось.	Осталось безъ перемѣны.	Уменьшилось.	Промыслы уничтожились.
Вытягив. мѣдной проволоки . . . . .	2	—	—	—	2	—	—	—	—
Тканье желѣзн. полотна . . . . .	—	—	3	—	3	—	—	100	—
Производство гвоздей . . . . .	—	2	4	7	13	—	14	29	57
Ковка топоровъ . . . . .	—	—	2	—	2	30	30	40	—
„ вѣс. коромыселъ . . . . .	—	1	1	—	2				
„ и зубр. подпилковъ . . . . .	1	3	2	—	6				
Производство ножей и пр. . . . .	8	6	9	—	23				
Разн. сталесл. промыслы . . . . .	2	1	1	—	4	14	29	57	—
Тканье рогожъ . . . . .	1	2	4	—	7				
Плет. корзины и коробовъ . . . . .	—	1	—	—	1				
Производство ложекъ . . . . .	—	28	19	1	48				
„ веревокъ . . . . .	—	4	9	—	13	—	31	69	—
„ кожевенное . . . . .	8	—	3	—	11	73	—	27	—
„ скорняжное . . . . .	—	2	4	—	6	—	33	67	—
Шитье рукавицъ . . . . .	—	1	1	—	2	—	50	50	—
„ хомутовъ . . . . .	—	1	1	—	2	—	50	50	—
Валяно-сапожн. пром. . . . .	4	38	12	2	56	7	68	21	4
Кошмо-валяльн. „ . . . .	—	—	2	—	2	—	—	100	—
Итого по назв. пром. . . . .	26	90	77	10	203	13	44	38	5
Лѣсные промыслы . . . . .	1	10	30	—	41	2	24	74	—
Добыча ископаемыхъ . . . . .	—	1	3	1	5	—	20	60	20
Извозъ (домовой) . . . . .	3	4	11	—	18	17	22	61	—



Название промысловъ.	Число отзывовъ о перемѣнахъ въ выгодности промысл.				Процентъ распределе- ніе отзывовъ о выго- дности промысловъ.		
	Увеличи- лась.	Безъ пе- ремѣнъ.	Умень- шилась.	Итого.	Увеличи- лась.	Безъ пе- ремѣнъ.	Умень- шилась.
Вытяг. мѣдной проволоки . . . . .	3	—	—	3	100	—	—
Тканье желѣзнаго полотна . . . . .	—	—	1	1	—	—	—
Производство гвоздей . . . . .	2	1	—	3	67	33	—
Ковка топоровъ . . . . .	1	1	—	2	82	10	8
„ вѣсов. коромысль . . . . .	—	—	1	1			
„ и зубреніе подпилковъ . . . . .	7	—	—	7			
Прозв. ножей, ножницъ и хирург. инстр. . . . .	20	3	2	25	57	14	29
Разн. сталелесарн. промыслы . . . . .	4	—	—	4			
Тканье рогожъ . . . . .	4	1	2	7			
Плетеніе корзины и коробовъ . . . . .	2	5	—	7	29	71	—
Производство ложекъ . . . . .	19	16	4	39	49	41	10
Веревочное производство . . . . .	2	5	4	11	18	46	36
Кожевенное „ . . . . .	9	—	1	10	90	—	10
Скорняжное „ . . . . .	1	3	4	8	13	37	50
Шитье рукавицъ . . . . .	—	—	2	2	—	—	—
„ хомутиль . . . . .	1	—	1	2	—	—	—
Валяно-сапожный промыселъ . . . . .	12	26	6	44	27	59	14
Кошмо-вальное производство . . . . .	—	—	2	2	—	—	—
Плетен. шел. косыи., кружевъ и т. п. . . . .	—	1	2	3	—	33	67
Итого по назв. промысламъ . . . . .	87	62	32	181	48	34	18
Лѣсные промыслы . . . . .	11	7	12	30	37	23	40
Добыча ископаемыхъ . . . . .	—	1	3	4	—	25	75
Извозъ (домовой) . . . . .	9	—	3	12	75	—	25



Название промысловъ.	Число отзывовъ о перемѣнахъ въ со- ставѣ лицъ, за- нятыхъ промысломъ.				% распределе- ніе этихъ отзывовъ.		
	Мужской трудъ за- мѣнялся женскимъ.	Трудъ взросл. замѣ- нялся труд. подрост.	Перемѣнъ не было.	И т о г о.	Мужской трудъ за- мѣнялся женскимъ.	Трудъ взросл. замѣ- нялся труд. подрост.	Перемѣнъ не было.
Вытягиваніе мѣдной проволоки . . . . .	2	—	1	3	67	—	33
Тканье желѣзнаго полотна . . . . .	—	—	3	3	—	—	100
Производство гвоздей . . . . .	—	—	1	1	}	—	100
Ковка топоровъ . . . . .	—	—	1	1			
„ въсовыхъ коромыселъ . . . . .	—	—	2	2			
„ и зубреніе подпилковъ . . . . .	1	1	4	6	17	17	66
Произв. ножей, ножницъ и хирург. инстр. . . . .	4	7	15	26	15	27	58
Разные сталеслесарные промыслы	2	2	1	5	40	40	20
Тканье рогожъ . . . . .	6	6	—	12	50	50	—
Плетеніе корзинъ и коробовъ . . . . .	1	—	2	3	33	—	67
Производство ложекъ . . . . .	8	7	20	35	23	20	57
Веребочное производство . . . . .	2	1	6	9	22	11	67
Кожевенное „ . . . . .	3	4	6	13	23	31	46
Скорняжное „ . . . . .	2	—	5	7	29	—	71
Шитье рукавицъ . . . . .	—	—	1	1	—	—	—
„ хомутишь . . . . .	—	—	2	2	—	—	—
Валяносапожный промыселъ . . . . .	8	8	32	48	17	17	66
Кошмовальное производство . . . . .	—	—	2	2	—	—	—
Плетеніе шелк. косын., круж. и т. п.	—	—	1	1	—	—	—
Итого по названнымъ промысл.	39	36	105	180	22	20	58
Лѣсные промыслы . . . . .	7	11	14	32	22	34	44
Добыча ископаемыхъ . . . . .	—	—	4	4	—	—	100
Извозъ (домовой) . . . . .	1	2	9	12	8	17	75



Таблицы эти указывают прежде всего, что по очень многим промыслам число занятых ими лиц сократилось. Что явление это находится въ связи съ войною, видно изъ того, что нерѣдки были случаи замѣны мужеского труда женскимъ и труда взрослыхъ работниковъ трудомъ подростковъ. Далѣе тѣ же таблицы указываютъ на увеличеніе выгоды многихъ промысловъ, что находится въ совершенно естественной связи съ уменьшеніемъ числа умѣлыхъ промысловыхъ работниковъ. Изъ числа промысловъ, по которымъ произошла какъ разъ такая перемѣна—уменьшеніе числа занятыхъ рабочихъ рукъ при одновременномъ увеличеніи выгоды, можно отмѣтить слѣдующіе: ковку гвоздей, топоровъ, производство подпилковъ, ножей, ножницъ и разные другіе сталелесарные промыслы, ложкарный, валено-сапожный и извозъ. Есть и такіе промыслы, для которыхъ, вѣроятно, въ связи съ военными обстоятельствами, отмѣчается одновременно съ увеличеніемъ выгоды—увеличеніе численности работающихъ: кожевенное производство и вытягиваніе мѣдной проволоки. Наконецъ, встрѣчаются промыслы, значеніе которыхъ въ минувшую зиму упало и въ томъ случаѣ, если судить по числу работавшихъ, и въ томъ, если судить по доставляемой имъ выгодѣ. Сюда входятъ промыслы лѣсные, добыча полезныхъ ископаемыхъ, тканье желѣзныхъ полотень, производство коромыселъ, веревокъ, скорняжный, рукавичный, кошмовальный и кружевной промыслы. Расширившаяся возможность приложенія женскаго труда вызвала почти полное исчезновеніе такого распространеннаго, хотя и весьма мало выгоднаго промысла, какъ сѣтко-вязальный, о которомъ вспоминаютъ только 16 корреспондентовъ да и то лишь для того, чтобы отмѣтить его исчезновеніе.

Послѣ этихъ общихъ замѣчаній возможно обратиться къ ниже слѣдующимъ свѣдѣніямъ, касающимся отдѣльныхъ промысловъ.

Чтобы яснѣе представить себѣ происшедшія за время войны измѣненія въ промыслахъ, необходимо имѣть въ виду, что въ мирное время, передъ самой войной, около 45% сообщеній о промысловыхъ занятіяхъ населенія падаетъ на такъ называемые *отхожіе промыслы*, въ которыхъ преобладающую массу работниковъ составляли мужчины. Понятно, что съ призывомъ ихъ на войну отхожіе промыслы у насъ или совершенно прекратились, или уменьшились до чрезвычайности. Изъ 320 отвѣтовъ корреспондентовъ на вопросъ о томъ, какъ измѣнились подъ вліяніемъ войны отхожіе промыслы, почти  $\frac{3}{4}$  отвѣтовъ указываютъ на прекращеніе или сильное уменьшеніе отхожихъ промысловъ; 6% отвѣтовъ сообщаютъ о томъ, что замѣтнаго измѣненія у нихъ въ отхожихъ промыслахъ не наблюдается и лишь остальные 19% говорятъ объ увеличеніи отхода. Эти послѣднія двѣ категоріи отвѣтовъ требуютъ поясненія. Сообщенія о томъ, что размѣры отхожихъ промысловъ не измѣнились, касаются, очевидно, тѣхъ срав-



нительно немногих мѣстъ, откуда вообще немного уходило народа на сторону или уходили не военнообязанные лица. Относительно же указаний на увеличеніе отхода слѣдуетъ замѣтить, что значительная часть этихъ отвѣтовъ (16%) относится къ приливу рабочихъ на заводы, выдѣлывающіе предметы военного снаряженія, на желѣзныя дороги и въ судовыя служаніе, т. е. въ предпріятія, освобождающія отъ призыва на военную службу. Въ нѣкоторыхъ отвѣтахъ съ указаніемъ на такой отходъ отмѣчается, что туда направились коренные земледѣльцы или торговцы, бывшіе до сихъ поръ самостоятельными хозяевами и никогда ранѣе никуда въ наемъ не ходившіе. Кромѣ того, сильно возросшая заработная плата во многихъ промыслахъ увлекла въ нѣкоторыхъ случаяхъ на сторонніе заработки лицъ, никогда ранѣе не покидавшихъ своей деревни; высокіе заработки, по сообщенію корреспондентовъ, заставили тронуться съ мѣста даже шестидесятилѣтнихъ стариковъ. Въ общемъ же нужно сказать, что *обычныя отхожіе промыслы теперь почти совершенно прекратились.*

Изъ мѣстныхъ заработковъ, которые, какъ видно изъ вышеизложеннаго, даютъ 55% отвѣтовъ о промыслахъ, приблизительно около  $\frac{1}{4}$  приходится на *лѣсные промыслы* (разработка и вывозка лѣсныхъ матеріаловъ). Эта значительная отрасль крестьянскаго труда, опять таки вълѣдствіе призыва на военную службу мужскаго рабочаго населенія, въ настоящее время чрезвычайно сильно сократилась, а мѣстами прекратилась совершенно. Соответственно сильному сокращенію числа рабочихъ въ лѣсныхъ промыслахъ необычайно сильно возрасли цѣны на разныя лѣсныя работы. Такъ наприм., за рубку 1 куб. сажени дровъ до войны (зимою 1913—14 г.) платили 1 р. 40 к. — 1 р. 75 к., прошлой зимою 1914—15 г. за эту же работу платили уже 3 и даже 5 р.; за пилку 1 саж. дровъ до войны платили 80 к. — 1 р. 20 к., а прошлой зимою 1 р. 50 к. — 2 р.; за пилку 100 шт. досокъ до войны платили 4 р. 75 коп., прошлой зимою 7—8 руб.; за дранье 1000 шт. лыкъ до войны платили 3 р., прошлой зимою — 5 р. 50 коп.; за сѣмъ корья до войны за 1 пудъ сухого 25 к., прошлой зимою 40 к.; за сѣмъ бересты до войны за 1 пудъ сырой 12 к., прошлой зимою — 27 к. Понедѣльно рабочему въ лѣсу до войны платили 5—8 руб., прошлой зимою — 15 р. Словомъ, цѣны на разныя лѣсныя работы поднялись прошлой зимою противъ мирнаго времени отъ 50 до 125%. Въ настоящее время эти цѣны поднялись, конечно, еще сильнѣе, а въ недалекомъ будущемъ, въ связи съ новыми мобилизаціями, можетъ встать ребромъ вопросъ о дровяномъ голодѣ, который уже и теперь начинаетъ чувствоваться, несмотря на большія лѣсныя пространства на сѣверѣ и юго-востокѣ губерніи. Но отсутствіе лѣсныхъ рабочихъ скажется не только на дровяномъ топливѣ, оно должно сильно отразиться и на мѣстныхъ промыслахъ по обработкѣ лѣснаго сырья, — изъ нихъ у насъ наиболѣе развиты ложкарный и рогожный.



Размѣры *производства ложекъ* въ балахнинскомъ и семеновскомъ уѣздахъ постепенно, по мѣрѣ убыли мужского населенія, сокращаются. Кромѣ того, ложкарный промыселъ нѣкоторые бросаютъ вслѣдствіе все возрастающей дороговизны лѣса, а другіе предпочли ему болѣе выгодныя работы на вновь строящейся жел. дорогѣ, проходящей черезъ семеновскій уѣздъ. Лѣсной матеріалъ, береза, осина и ольха, особенно сильно поднялся въ цѣнѣ за послѣдній годъ. Для мелкихъ повозныхъ покупокъ онъ поднялся противъ прошлаго года на 50%, при крупныхъ же закупкахъ кубами цѣна на него возрасла на 20%. Вмѣстѣ съ тѣмъ поднялся противъ прошлаго года и заработокъ ложкарей—приблизительно процентовъ на 30, такъ что средній дневной заработокъ ложкаря можно теперь принять въ 1 рубль.

Относительно *рогожного промысла*, которымъ занимались до войны въ макарьевскомъ, горбатовскомъ, сергачскомъ и особенно въ лукояновскомъ уѣздахъ, болѣе подробныя свѣдѣнія у насъ имѣются только по лукояновскому уѣзду. Объ этомъ промыслѣ корреспонденты сообщаютъ, что онъ подъ вліяніемъ войны также сократился. Во второй половинѣ прошлаго года цѣны на мочало нѣсколько было понизились, но въ нынѣшнемъ году снова окрѣпли и стали сильно расти; тоже самое случилось и съ рогожами. Въ январѣ 1915 г. цѣна на 1 пудъ мочала лучшаго сорта въ лукояновскомъ уѣздѣ стояла отъ 1 р. 20 к. до 1 р. 40 к.; на мочало средняго качества—отъ 1 р. до 1 р. 20 к. и на мочало худшаго сорта отъ 80 к. до 1 р. 10 коп. Въ мартѣ того же года лучшее мочало продавалось уже отъ 1 р. 50 к. до 2 р. 50 к., среднее отъ 1 р. 25 к. до 1 р. 60 к. и худшее по 1 р. за пудъ. Рогожи размѣромъ 6×12 вершковъ въ январѣ 1915 г. продавались по 16—17 р. за сотню, размѣромъ 7×12 по 20—22 руб.; въ мартѣ рогожи 6×12 продавались по 18—19 р. 50 к., а рогожи 7×12—23 р.; въ маѣ рогожи 6×12 продавались уже по 20—21 р., а рогожи 7×12 по 24 р. за сотню. Свѣдѣній о дальнѣйшемъ движеніи цѣнъ на мочало и рогожи у насъ не имѣется, но по сообщенію свѣдующихъ лицъ они продолжали расти. Заработокъ рогожниковъ къ концу 1914 г. также понизился, но потомъ, по мѣрѣ роста цѣнъ на рогожи, началъ увеличиваться, однако значительно медленнѣе, чѣмъ цѣны на издѣлія.

Судя по сообщеніямъ корреспондентовъ, мало измѣнился подъ вліяніемъ войны имѣющій значительное распространеніе по губерніи *валяльный промыселъ*. Цѣны на шерсть, идущую въ производство, почти не измѣнились сравнительно съ прошлымъ годомъ, а заработная плата значительно увеличилась. Точно опредѣлить размѣры увеличенія заработной платы въ этомъ промыслѣ не удалось вслѣдствіе малаго числа и притомъ крайне разрозненныхъ по отдѣльнымъ видамъ



работы показаній. Въ этомъ промыслѣ, какъ впрочемъ и во многихъ другихъ, отсутствующихъ мужчинъ замѣнили женщины и подростки обоего пола.

*Веревочное производство*, распространенное главнымъ образомъ въ горбатовскомъ и ардатовскомъ уѣздахъ, по показаніямъ корреспондентовъ, также сократилось, а заработная плата возрасла; цѣна на пеньку также поднялась. Въ январѣ 1914 г. пеньку 1 сорта горбатовскіе веревочники покупали по 4 р. 90 к. пудъ, пеньку 2 сорта—по 4 р. 12 к. и 3 сорта по 3 р. 55 к., въ январѣ 1915 г. тѣже сорта пеньки они покупали по 5 р. 50 к., 5 р. и 4 р., а въ маѣ уже по 6 р. 50 к., 5 р. 50 к. и 4 р. 50 к. Средняя поденная плата взрослому рабочему въ январѣ 1914 г. была 68 к., женщинъ 45 к. и подростку 25 к.; въ январѣ 1915 г. поденныя цѣны были нѣсколько ниже указанныхъ, но потомъ постепенно подыались и въ маѣ текущаго года рабочій поденно получалъ 95 к., а женщина и подростокъ по 50 коп. Тоже самое произошло съ цѣнами на пеньку и рабочей платой и въ ардатовскомъ уѣздѣ съ тою только разницей, что пенька оказалась тамъ вообще дешевле, а заработная плата нѣсколько выше, чѣмъ въ горбатовскомъ уѣздѣ.

Особенно сильное развитіе вслѣдствіе военныхъ дѣйствій получило въ нашей губерніи *кожевенное* производство. Вслѣдствіе большого спроса кожевеннаго товара на войну и прекращеніе этого рода производства въ мѣстностяхъ, занятыхъ непріятелемъ, цѣны какъ на сырыя кожи, такъ и на обдѣланныя сильно возросли. Необычайно, какъ нигдѣ, возрасла и заработная плата рабочимъ. До войны, въ зиму 1913—14 г. умѣющимъ рабочимъ на кожевенныхъ заводахъ горбатовскаго уѣзда платили по 5—7 руб. въ недѣлю и отъ 2 до 3 руб. подросткамъ. Прошлой зимой 1914—15 г. платили по 8 р. въ недѣлю уже не умѣющимъ рабочимъ, а рабочіе, знающіе свое дѣло, получали по 12—13 р., подростки же по 5 р. Въ маѣ текущаго года неумѣлымъ рабочимъ платили по 13 р., а знающимъ по 16 р. въ недѣлю, подростки же получали отъ 5 до 10 руб.. Въ октябрѣ плата знающимъ рабочимъ возрасла до 20—25 р. въ недѣлю, а подросткамъ до 15 руб. Слѣдовательно, плата рабочимъ на кожевенныхъ заводахъ, знающимъ свое дѣло, возрасла теперь противъ мирнаго времени на 400%, а подросткамъ даже на 500%.

Совершенно особый характеръ носятъ перемѣны, которымъ подверглись вслѣдствіе войны *металло-обрабатывающія промыслы*. Нѣкоторые изъ нихъ значительно сократились, а мѣстами уничтожились совершенно, какъ напр. гвоздарный промыселъ въ семеновскомъ уѣздѣ, вмѣсто гвоздей тамъ начали дѣлать подковы на армію. Точно также въ горбатовскомъ уѣздѣ сократилось производство вѣсовыхъ коромыселъ, и вмѣсто нихъ начали ковать кавалерійскія стремена: за эту работу, какъ болѣе простую и легкую сравнительно съ выработ-



кой въсовыхъ коромыслъ взялись старики, женщины и подростки. Въ томъ же уѣздѣ сократилось производство обыкновенныхъ топоровъ и вмѣсто нихъ начали исполнять военные заказы на топоры и желѣзные лопаты для арміи, конечно, черезъ посредство заводчиковъ. Кромѣ обычныхъ ножницъ тамъ же начали изготовлять на армію особые ножницы—кусачки для перерѣзыванія проволочныхъ загражденій. На сталесарныхъ заводахъ, кромѣ того, сильно развилось производство хирургическихъ инструментовъ. Вслѣдствіе общаго уменьшенія числа рабочихъ поднялась заработная плата и въ металлообрабатывающихъ промыслахъ, но особенно увеличилась она противъ мирнаго времени у рабочихъ, выполняющихъ военные заказы. До войны, зимою 1913—14 г. гвоздари семеновскаго уѣзда зарабатывали въ среднемъ въ недѣлю 2 р. 25 к., а подростки 1 р. 13 к.; теперь мастеръ, вырабатывающій подковы, зарабатываетъ въ недѣлю 10—20 руб., молотобоецъ у него 4—8 руб., а подростокъ, сверлящій дыры въ подковахъ,—2 р. 50 к.—3 руб. При выработкѣ топоровъ и желѣзныхъ лопатъ на армію взрослые рабочіе зарабатываютъ въ день по 2 р.—2 р. 80 к., тогда какъ раньше въ подобныхъ кузнечныхъ работахъ рабочіе не зарабатывали въ день и одного рубля. При выработкѣ ножницъ-кусачекъ недѣльный заработокъ взрослыхъ рабочихъ доходитъ до 10 руб., а подростковъ до 7 руб. Еще болѣе зарабатываютъ на фабрикахъ при производствѣ хирургическихъ инструментовъ; по сообщенію корреспондентовъ заработокъ этихъ рабочихъ колеблется отъ 30 до 70 руб. въ мѣсяцъ. Заработки въ существовавшихъ ранѣе промыслахъ замочномъ, ножевомъ и на ножницахъ повысились, по сообщенію корреспондентовъ, процентовъ на 30.

---



Программы, разосланныя корреспондентамъ въ осень 1914—15 г. и въ весну 1915 г., заключали между прочимъ слѣдующіе вопросы, касающіеся *запрещенія водочной торговли*.

107. Какое вліяніе оказало на крестьянское хозяйство нашей мѣстности и домашній обиходъ крестьянъ запрещеніе продажи спиртныхъ напитковъ.

108. За отсутствіемъ водки, пива и другихъ крѣпкихъ напитковъ, какъ проводить теперь населеніе праздники, свадьбы и другія подобныя имъ торжества?

109. Чѣмъ заполняютъ крестьяне свой досугъ? Не развились ли азартныя игры?

110. Не предпринималось ли что—нибудь для болѣе разумнаго заполненія свободнаго праздничнаго времени, напр., не устраивались ли чтенія или театральныя представленія?

112. Не замѣчается ли въ вашей мѣстности употребленія вмѣсто водки и пива другихъ одурманивающихъ напитковъ? Какъ называются эти напитки?

111. Что вы еще можете сказать по поводу прекращенія продажи спиртныхъ напитковъ?

Цифровой сводъ полученныхъ отзывовъ сдѣланъ въ слѣдующей таблицѣ.



## У ъ з д ы.

У Ѣ З Д Ы.

	Общее число отвѣтовъ.		Запрещеніе продажи спиртныхъ напитковъ оказало на населеніе вліяніе			Торжества проводить за			Свадьбы, торжества прекратились.		Проходить скучно, уныло.		Число отвѣтовъ о томъ, что ссоры, драки, погромы, воровства, грабежи, хулиганскія выходки, нищенство, убійства прекратил. или уменьшил.		Число отвѣтовъ о томъ, что крестьяне въ досужее время занимаются чтеніемъ газетъ.		Насколько развилось азартныя игры.				Разумн. развлеч. (театр. пред- ставлен.; ли- терат.-музы- кальн. вече- ра; чтенія и т. п.)		Потребле- ніе одурма- нивающихъ напитковъ		Желають открытія виноторговли (хотя бы винограднымъ виномъ).		Желають, чтобы впередъ спиртныхъ напитковъ вовсе не продавали.	
	Неблагопріятное.	Никакого вліянія.	Хорошее.	Ч а е м ъ.	Медомъ или брагой.	Со сластями.	Уменьшилось.	Азартныхъ играхъ не замѣтно или нѣтъ.									Играють такъ же, какъ и раньше.	Е с т ъ.	Играють больше прежняго	Н е б ы л и.	Б ы л и.	Не наблюдалось.	Изъ спирта.	Домашняго приго- товленія.				
Балахнинскій . . . .	139	1	8	117	35	3	6	24	4			7	24	1	82	3	4	19	107	7	112	14	1	1	36			
Семеновскій . . . .	102	1	7	89	34	6	8	6	5			16	31	—	34	5	6	29	33	9	71	20	6	1	32			
Макарьевскій . . . .	79	—	2	72	27	7	10	2	6			4	28	1	40	1	3	17	61	4	66	3	2	3	23			
Горбатовскій . . . .	96	—	2	94	20	—	5	9	3			18	27	2	38	5	15	26	80	7	70	17	5	2	37			
Ардатовскій . . . .	57	—	6	47	17	10	1	3	7			8	15	—	27	2	5	12	48	3	49	6	2	2	14			
Нижегородскій . . . .	139	—	4	125	53	11	9	3	6			19	33	—	83	2	17	16	108	14	114	11	3	7	28			
Арзамасскій . . . .	129	—	3	123	24	18	2	1	7			21	43	1	70	6	8	99	5	102	14	3	1	30				
Княгининскій . . . .	58	—	4	54	30	8	2	2	2			12	15	1	32	2	2	12	47	5	46	7	1	—	18			
Васильскій . . . .	43	—	—	43	17	11	7	3	3			11	16	—	27	1	1	5	35	3	38	1	5	1	10			
Сергачскій . . . .	41	—	1	40	15	7	2	2	1			11	14	—	27	1	1	7	36	3	33	5	3	1	8			
Лукояновскій . . . .	49	—	4	44	16	14	3	3	3			8	9	—	27	—	7	9	43	3	32	1	13	1	7			
По губерніи . . . .	932	2	41	848	288	95	55	58	47			135	255	6	487	28	69	160	697	63	733	99	44	20	243			



Мало кто изъ корреспондентовъ оставилъ эти вопросы безъ отвѣта. Многіе изъ нихъ не ограничились односложными отвѣтами, но дали цѣнные сообщенія и указанія.

Всѣ корреспонденты, за очень небольшимъ исключеніемъ, отмѣчаютъ благотворные результаты закрытія торговли спиртными напитками. Не всѣ отвѣты совершенно свободны отъ увлеченій. Встрѣчаются иногда изъявленія восторга въ выраженіяхъ, которыя нельзя не назвать гиперболическими: „Съ закрытіемъ водочной торговли настала на землѣ рай“. „Все ожило, воскресло“. „Народъ сталъ богатъ“.

Есть и такіе корреспонденты, которые приписываютъ прекращенію пьянства такія явленія, въ которыхъ оно, быть можетъ, и совсѣмъ неповинно. Такъ, одинъ учитель пишетъ: „Нынѣшнимъ годомъ двое крестьянъ умерли отъ чахотки, благодаря ихъ привычкѣ пить холодное пиво“.

Подобныя сообщенія встрѣчаются однако настолько рѣдко, что совершенно теряются, утопаютъ въ общемъ ходѣ единодушныхъ и справедливыхъ отвѣтовъ о благотворности результатовъ прекращенія водочной торговли.

И подавляющее количество отзывовъ о благотѣльности трезвости, и самый характеръ этихъ отзывовъ, описаніе разныхъ сторонъ благотворнаго вліянія, желаніе множества корреспондентовъ, чтобы и впредь не разрѣшали торговать спиртными напитками, хотя объ этомъ и вопроса въ бланкѣ не было, все это ясно говоритъ, какъ нужна, какъ дорога, какъ полезна народу трезвость.

На первый (107-й) вопросъ по поводу насажденія трезвости—*какое вліяніе оказало на хозяйство и обиходъ крестьянъ запрещеніе продажи спиртныхъ напитковъ*—изъ 891 давшихъ отвѣтъ только 4<sup>1/2</sup> процента говорятъ, что вліянія не замѣтно никакого, и то не замѣтно преимущественно потому, что и раньше тамъ не было усердныхъ поклонниковъ Бахуса, или же улучшенія не замѣтно вслѣдствіе войны, и имѣется всего лишь 2 отвѣта (0,2 %) о томъ, что вліяніе сказалось неблагопріятное; но и эти 2 отвѣта односложны, и изъ нихъ не видно, почему отсутствіе водки дало плохіе результаты; одинъ пишетъ: „плохое“ вліяніе, другой: „ропщутъ“. Отвѣты настолько голословные, что ими можно совершенно пренебречь. *Болѣе 95 процентовъ отвѣтовъ говорятъ о вліяніи хорошемъ*. Краткіе отзывы формулированы по разному. Именно:

„Одѣты, обуты, сыты. Нѣтъ ущерба. Экономнѣе. Заработокъ цѣль. Все дома. Радые не нарадуются. Довольны. Поправляются. Все дѣлается во время. Стали трудолюбивы. Спокой дорогой. Всѣхъ по-



ставило на ноги. Гоже. Дружелюбіе воцарилось. Шарлатановъ не стало. Исчезли горе, слезы“.

Болѣе подробно объ *улучшеніи крестьянскаго быта и хозяйства* корреспонденты пишутъ такъ:

Стало въ каждой семьѣ исправно, харчи хорошіе, одевка стала приличной, въ семьѣ тишина и спокойствіе. (Балахн. у., бол.-песошн. вол.)

Многіе каменщики изъ пьющихъ возвратились домой съ заработковъ съ деньгами, а ранѣе, когда была водка, приходили пустые и босые. (Балахн. у., вершилов. вол.).

Теперь у каждаго зря копѣйка не улетаетъ, и съ базара мужикъ возвращается домой трезвый и все въ сохранности. Безъ вина многіе стали жить гораздо лучше. (Балахн. у., вершиловск. вол.).

Коренной пьяница и то говоритъ: Слава Богу, что не торгуютъ виномъ, вмѣсто лаптей я хожу теперь въ хорошихъ сапогахъ, а если бы было вино, я бы такъ ѣхъ въ этакихъ сапогахъ не ходилъ, всѣ деньги посовалъ бы въ бутылку. (Макар. у., воскресен. вол.).

Какъ запретили водку, то который человѣкъ жилъ 50 лѣтъ, не видаль на себѣ одежды, а теперь ходитъ, какъ богатый мужикъ. Не стало дракъ съ женами и съ дѣтьми, и стали мало по малу приниматься за тягло, стали покупать лошадей. (Макар. у., покровск. вол.).

Всѣ какъ въ одинъ голосъ говорятъ, что это явилась такая благодать, что какъ въ хозяйствѣ переустроилось, такъ и въ людяхъ перемѣнилось. Плохіе хозяева стали теперь хорошими. Люди, испорченные водкой, въ средѣ своихъ однообщественниковъ стали уважаемы, не стало ни дракъ, ни кражъ, ни скандаловъ, ни хулиганства. Все это исчезло. И вотъ теперь даже тѣ, которые уважали водку, говорятъ, чтобы она опять не возвратилась обратно въ общества. И вообще кромѣ хорошаго ничего нельзя сказать о запрещеніи этого злого соблазна человѣческаго. (Макар. у., нестиар. вол.).

Спиртныхъ напитковъ не желаютъ и выпивальные любители. Всѣ пьяницы одѣты чисто и хорошо и имѣютъ деньги у себя, веселые. (Макар. у., вѣнецк. вол.).

Въ особенности женщины благодарятъ. Онѣ не журеныя и не битыя. Въ семьяхъ раздору нѣтъ. (Горбат. у., сосновск. вол.).

Теперь каждая семья не бываетъ безъ пшеничнаго хлѣба, а прежде только въ праздники; малыя дѣти въ стужу не выходили на улицу гулять, потому что отцы все пропивали, а теперь всѣ обуты и одѣты; вечеромъ свободно стало выходить на улицу, никто не прибѣгаетъ, и окошки у всѣхъ цѣлы. (Горбат. у., дуденев. вол.).



Бывало съ базара ѣдетъ крестьянинъ въ своей колымагѣ и не везетъ ничего домой. А теперь этотъ же пьяница, посмотришь, ѣдетъ съ базара, какъ слѣдуетъ, везетъ пудовикъ пшеничной муки, чай, сахаръ, пшено; лицо приняло образъ человѣка. (Горбат. у., теряев. вол.).

Стали скотъ заводить. Нѣкоторые ходили босы, наги; а теперь, поглядишь, идетъ, какъ хорошій господинъ, въ калошахъ, и въ брюкахъ, и въ тужуркѣ. Стали всѣ сыты. (Горбатов. у., хвощев. вол.).

Пришелъ конецъ злomu врагу, зеленому змію. Жены стали не биты, дѣти—одѣты; и встрѣчаютъ своего родителя съ радостью и не боятся получить, какъ прежде, какіе-либо ругательства или побои. (Ардатов. у., мечасов. вол.).

Теперь семейства получаютъ съ базара отъ своихъ отцовъ калачи, а при винѣ получали ругань и побои. И не слышно ни ссоръ, ни брани. (Ардат. у., стексов. вол.).

Запрещеніе продажи спиртныхъ напитковъ все ожило. Всѣ стали одѣты. Какія деньги пропивали, теперь они идутъ у крестьянъ на мясо, масло, булки, про которыя прежде пьяные и не думали. (Ардат. у., мечас. вол.).

Прекращеніе торговли виномъ кромѣ хорошаго ничего дать не можетъ, и мы, собравшись на сходку, просимъ, чтобы зеленый змій исчезъ изъ предѣловъ нашихъ навсегда. Нѣтъ скандаловъ, шума, хулиганства. Сколько уладилось семейныхъ раздоровъ, сколько уничтожилось нпщеты. Благосостояніе улучшилось. (Нижег. у., сарлейск. вол.).

Вздохнули свободно жены и дѣти. Все переродилось изъ безумія въ разумное, изъ тьмы въ свѣтъ. Не стало ни драки, ни ссоры и даже не видно стало столько пожаровъ. (Нижегор. у., елховск. вол.).

Нѣкоторые любили пить, были бѣдны, дѣтей посылали по міру, а теперь поправились, сыты и одѣты. (Нижегор. у., палецк. вол.).

Теперь нѣтъ ни дракъ, ни ссоръ, непристойныхъ пѣсенъ, да и кражи и пожары стали рѣже. Куда ни пойдешь, нигдѣ тебя не обидятъ ни словомъ, ни дѣломъ. Вездѣ какое-то дружелюбіе, точно весь міръ переродился и какъ будто сдружился. Вездѣ добрые разговоры, умныя рѣчи. Только одно горе, что война, да все вздоржало. (Нижегор. у., ляпис. вол.).

Прекращеніе продажи спиртныхъ напитковъ принесло большую радость не только женамъ и семействамъ пьяницъ, но и самимъ пьяницамъ; только одна дума, какъ бы не было разрѣшенія продажи вновь. (Нижегор. у., терюшев. вол.).

Деревня стала другою. Голые алкоголики стали обрядными, сытыми, веселыми. Молодежь не безобразить. Ни



дракъ, ни ссоръ. На сходахъ мірскія дѣла обсуждаются внимательное. (Нижег. у., чернух. вол.).

Каждое семейство, гдѣ были алкоголики, точно воскресло къ новой жизни. Женщины не биты, дѣти обуты, одѣты, сыты, въ дому все исправлено. Несмотря на дороговизну, жить стало лучше. (Нижегор. у., безводн. вол.).

Всѣ пьяницы усталились. Семьи ихъ одѣты, обуты. Обзавелись скотиной, объ которой они даже и не мечтали прежде. (Нижегор. у., толмач. вол.).

Съ запрещеніемъ продажи спиртныхъ напитковъ наше село какъ бы переродилось, нѣтъ шуму на улицѣ, ни драки, какъ было раньше, раздору въ семьяхъ и съ сосѣдями, а также упущенія рабочаго время и въ порядкѣ веденія своихъ хозяйствъ, и не замѣчается, какъ раньше, босиковъ, бродягъ и попрошайекъ. (Нижегор. у., сямб. вол.).

Теперь женщины спокойны, когда работники ѣдутъ въ городъ, потому что пьянство кончилось, пріѣзжаютъ изъ города трезвые, всего купятъ; семейства сыты и одѣты; ругани, брани, нѣтъ. (Нижегор. у., бѣшенц. вол.).

Коренные пьяницы говорятъ, что стало лучше жить. Сначала ругались, говорили: такъ и работать нельзя, съ устатку надо выпить; но теперь говорятъ совсѣмъ другое: хоть и трудно было сперва, но теперь хорошо, я одѣлъ—обуль семью, исправить телегу, завелъ плугъ. Бывало ночью обирали проѣзжихъ, прохожихъ, таскали развѣшенное бѣлье изъ огородовъ. Это теперь прекратилось. (Нижег. у., ельнинск. вол.).

Рѣзко бросаются въ глаза семьи прежнихъ пьяницъ: теперь дѣти одѣты и обуты; жены, носившія прежде ссадины и кровоподтеки отъ побоевъ пьяныхъ мужей, хвалятся, что ѣдятъ пшеничный хлѣбъ, тогда какъ раньше въ черномъ нуждались. Радости этихъ женщинъ нѣтъ границъ. Сами бывшіе пьяницы, говорившіе, что безъ вина не могутъ жить, теперь говорятъ, что это все пустое, что когда вина нѣтъ, то о немъ и не думается. Они жалѣютъ, что вино не запрещено много лѣтъ назадъ. Теперь каждая добытая копѣйка идетъ въ дѣло, а раньше и послѣдняя мѣра хлѣба обрекалась на пропой. (Нижегор. у., арманих. вол.).

Когда было вино, то зимой только и слышишь, что тутъ замерзъ человѣкъ, тамъ замерзъ. А эту зиму даже ни разу не слышно было, чтобы кто-нибудь замерзъ. Во время престольныхъ праздниковъ тихо, смирно; ссоръ, брани не слышится. Бродягъ почти не видно, всѣ стали работать. Посмотришь на бывшаго бродягу, идетъ хорошо одѣтый. Пожаровъ стало меньше, всю нынѣшнюю весну даже не слыхалъ я про пожаръ. (Арзам. у., гарск. вол.).

До этого времени многіе были наги, босы, голодны, безъ крова; тысячи женъ и дѣтей не осушивали своихъ глазъ. Много было скандаловъ и убійства. Когда пьяный



входить въ домъ, то онъ бьетъ, все что ему попадаетъ подъ руку, разгоняетъ свое семейство, тащитъ изъ дому все, что можно взять, продаетъ и пропиваетъ, пропиваетъ съ себя одежду, оставаясь нагъ и босъ. Сила необходимости заставляетъ его ходить подъ окнами, просить подавня, или же за безцѣнокъ идти въ работники. И вотъ когда это зелье (водку) запретили продавать, то все ожило. Всѣ бывшіе пьяницы, никуда негодные, превратились въ хорошихъ людей; купили лошадей, коровъ и занялись хозяйствомъ и хлѣбопашествомъ. Не ходятъ по улицамъ пьяные. Не стало скандаловъ и баловства. (Васил. у., спасск. вол.).

Населеніе деревни провело послѣднюю зиму недурно, хотя предыдущій (1914) годъ былъ неурожайный. Это показываетъ, что съ неурожаемъ легче справиться, чѣмъ съ водкой. Пьянство не стоитъ въ зависимости отъ степени урожая, оно идетъ своимъ путемъ, какъ обычай, какъ что-то неизбѣжное, обязательное, требуя своихъ одинаковыхъ во всякое время жертвъ какъ въ урожайный, такъ и въ неурожайный годъ. (Нижег. у., арманихинск. вол.).

99 человекъ радуются, а 1 горюетъ, да онъ скоро утѣшится, взглянетъ на себя, онъ одѣтый, и дѣти его одѣты, и жена не плачетъ. (Арзам. у., чернух. вол.).

Первоначально объ напиткахъ было скучно, а теперь привыкли. А послѣ войны навѣрно выпьемъ. (Балахн. у., павелков. вол.).

Хорошо, что всегда человекъ въ здоровомъ разсудкѣ. Но тѣмъ только плохо, онъ какой-то угрюмый или сердитый, веселыхъ дней не стало; онъ все хлопочетъ и беспокоится. (Горбат. у., дѣтк. вол.).

Здѣсь сказывается привычка видѣть людей ненормальными (праздными, веселыми или собирающимися веселиться—пьянствовать). Нормальная серьезность уже наводитъ уныніе на видѣвшаго ранѣе вѣчный разгуль, безконечный праздникъ.

Многіе корреспонденты говорятъ о благотворномъ вліяніи закрытія водочной торговли на наборы новобранцевъ, ратниковъ, запасныхъ.

Только благодаря запрещенію спиртныхъ напитковъ можно собирать запасныхъ и ратниковъ безъ скандаловъ. Теперь, какъ объявятъ мобилизацію, собираются всѣ, кому слѣдуетъ, умоются слезами и пойдутъ съ пѣснями, гармониками и балалайками. Прощаются съ родными и знакомыми, вмѣсто водки, прощальнымъ поцѣлуемъ. (Ниж. у., кстов. в.).

Мобилизації и призывы проходятъ спокойно, а прежде не обходилось безъ дракъ. (Нижег. у., толмач. вол.).

Очень хорошо, что запретили. Много стало лучше. Если бы вино давали, то было бы много разгрома, убійства,



была бы беспорядица большая, и какъ разъ бы давно насъ съ виномъ-то растрепали. (Макар. у., воскр. вол.).

Какъ проходили ранѣе праздники, какъ справлялось пьяное веселье, корреспонденты изображаютъ довольно картинно.

У насъ бываетъ ярмарка, съѣзжается много торговыхъ и проводятъ этотъ праздникъ 3—4 дня въ гуляньѣ; бывало съ водкой, вышивали порядочно; во время ярмарки сельчане запасали вина и пива вдоволь для торговли, торговали шинками бойко; урядникъ не запрещалъ, а тутъ же вмѣстѣ пилъ съ любителями выпить; напившись, производили ссоры, драки. Безъ водки прошло 2 праздника тихо, спокойно, ни шума, ни брани, ни драки, никакого спора нѣту. По закрытіи вина было уже 3 набора новобранцевъ, и они гуляютъ тоже тихо, смирно, пройдутъ деревней, пропоютъ, поиграютъ; а бывало идутъ новобранцы грязные, ругаются, съ подбитыми глазами; нынче идутъ степенно, старому и малому кланяются; а бывало если идутъ, то сворачивай далѣе, а то наколотятъ. (Балахи. у., ).

Всѣ обуты, одѣты. А то было такъ. Поѣдетъ хозяинъ на базаръ. Надо купить муки, ситцу на рубахи дѣтямъ, соли и еще тамъ чего. Приѣзжаетъ онъ на базаръ. Нужно сперва выпить, потомъ дѣла исправлять. Садится выпить, сидитъ, времени ему кажется немного, пойдутъ разговоры. Смотритъ, народъ уѣхалъ домой. Онъ съ охмелевшей головой будетъ покупать. Гдѣ передастъ, чего купить, чего забудетъ. Лошадь его голодная. Приѣдетъ домой. Жена спрашиваетъ, купилъ ли то, это. Онъ отвѣчаетъ скверными словами, руганью; смотришь—жену по уху, жена виновата, а самъ правъ. (Семеновск. у., хохлом. вол.).

При вицѣ каждый праздникъ проходилъ въ торжественномъ гуляньѣ и пьянствѣ, всюду ходила молодежь, отъ 14 лѣтъ и до стараго, до 60 лѣтъ, пьяны по улицѣ съ самаго утра и до поздней ночи. Вездѣ торжествовало буйство. (Ардат. у., николаев. вол.).

Возвращаясь вечеромъ съ работы изъ города домой, заѣзжаетъ (ломовой извозчикъ) въ крайнюю по пути пивную и садится за бутылку пива. Пока распиваетъ ее, подѣзжаетъ другой, а тамъ третій, четвертый. Собирается кружокъ, и пошла масяница. Досидятся до того, что уже нечѣмъ расплачиваться. Приходится за долгъ работать на другой день. Пока они сидятъ, пиво—вино пьютъ, безобразничаютъ, лошадка стоитъ привязанная къ тумбочкѣ голодная, а дома жена и дѣти ждутъ отца съ хлѣбомъ, сахаромъ; не дождутся, такъ голодные и лягутъ спать; жена сидитъ, мужа дожидается. Ёдетъ мужъ, кричитъ: жена, отворяй ворота! Въ домѣ переполохъ, жена бѣжитъ изъ дома, дѣти прячутся. А хозяинъ пьяный ходитъ по дому, какъ волна морская бушуетъ. (Нижег. у., ельнинск. вол.).



Раньше, до закрытія водки, посмотришь, то двое, трое, а то пожалуй и десять челоѣкъ одурѣлыхъ, грязныхъ, безъ рубахъ, голыхъ, въ крови таскаются другъ за дружкой, какъ сумасшедшіе; то мужъ жену бьетъ, спибетъ разомъ платокъ и повойникъ, уцѣпится за косы и возить, и бьетъ, двое-трое ребятишекъ за ними, „мама, мама!“—а ей не до нихъ, сама въ крови. (Арзамас. у., абрамовск. вол.).

Отъ водки болѣе всего страдали маленькіе ребятишки, которые при видѣ своего родителя въ пьяномъ видѣ или въ безсознательномъ состояніи, ругающаго жену, дѣтей, отца, мать, кричали отъ страха, прятались отъ гнѣва отца, и даже были случаи, что отъ испуга дѣти дѣлались слабыми или припадочными. (Арзамас. у., пановск. вол.).

Разумѣется, благодаря пьянству, приходилось терять на прогулы много времени.

Праздниковъ длительныхъ не стало; свадьбы проводятъ безъ шума, хотя ихъ стало рѣдко. (Балахнинск. у., бряжковск. вол.).

Праздники и свадьбы, вмѣсто недѣли, гуляютъ 1—2 дня, да и гуляютъ очень смирно. Хотя нѣкоторые и поговариваютъ: „вотъ бы хотъ немножко водочки къ этимъ днямъ“, да взять негдѣ, такъ и ладно, скорѣе за работу: что, говорятъ, безъ вина, какое гулянье! (Нижегородск. у., ново-ликеевск. вол.).

Хотя въ анкетѣ не было вопроса о томъ, какъ сказалась трезвость на проявленіи какихъ-либо преступленій, но корреспонденты сами по своей инициативѣ обратили вниманіе на это и дали свыше 100 отзывовъ о томъ, что *ссоры, драки, хулиганскія выходки, грабежи, убійства, пожары, нищенство прекратились или уменьшились*. Вотъ наиболѣе характерные отзывы объ этомъ.

Улучшилась жизнь, прекратились семейныя ссоры, точнѣе оплачиваютъ окладные и казенные сборы, менѣе стало судебныхъ дѣлъ, полиціи дѣлать совѣмъ стало нечего, арестантскіе дома стали пусты. (Балахнин. у., катунск. вол.).

Прекращеніемъ продажи питій все довольно; конечно, кромѣ тѣхъ, кто извлекалъ изъ этого пользу. Алкоголики пришли въ порядокъ, одѣлись, занимаются дѣломъ и чувствуютъ себя прекрасно; только и слышишь благодарность, даже въ такомъ тонѣ: вотъ спасибо войнѣ—прекратила вино, а то и сейчасъ были бы не люди, и не дай Богъ, чтобы повторились прежній разгулъ. Работы идутъ своевременно, безъ всякихъ прогуловъ. Я служу полицейскимъ урядникомъ 12 лѣтъ и прежде по волости составлялось ежегодно протоколовъ около 100—200 за разныя происшествія, въ особенности за буйство и т. под., за сей же годъ едва ли наберется всеѣхъ 20 протоколовъ. Не стало никакихъ приставаній, оскорбительныхъ словъ. (Семеновск. у., хохлом. вол.).



Жизнь въ деревнѣ теперь тиха и спокойна. А ранѣе драки, воровство, безобразіе. Куда дѣвались сейчасъ эти люди? Телѣга стоитъ на волѣ, и все цѣло. А ранѣе воровали не только то, что лежитъ плохо; взломы замковъ и ставень у кузницъ происходили почти ежедневно; нельзя было оставить въ кузницѣ цѣпи конца, каждый день уносили домой, что накуютъ, а въ субботу свариваютъ концы вмѣстѣ. Сейчасъ все измѣнилось. (Семеновск. у., ямнов. в.).

Бывало молодежь всѣ ночи насквозь ходитъ по улицамъ, орутъ скверныя пѣсни, пьяны, ругаются, дерутся; ни пѣшему пройти, ни на лошади проѣхать ночью нельзя было, оберуть или изобьютъ. А воровства сколько было, а пожаровъ! Безъ малого что каждый день во время лѣта, то отъ неосторожности пьянаго во время куренія, а не то пьяный разругался съ кѣмъ или въ шинкѣ вина не дали, угрозы—я тебя достану, глядишь—пожаръ! Бывало напьется кто и первое удовольствіе ходить по улицѣ и къ кому нибудь придратъся, обругать. Нельзя было выйти на улицу погулять,—попался пьяному, то и не отвяжешься. Но теперь тѣ люди—незнай, гдѣ они, совсѣмъ измѣнились; выйдетъ и себѣ подъ окошко въ свободное время, пощипать одинъ и къ народу не подходитъ. Спрашивалъ я одного такого, почему къ намъ гулять неходишь? онъ и говоритъ: выпьешь (водки), такъ будешь смѣлый и бойкій, гдѣ бы съ кѣмъ поговорить, обругаешь ни за что; вотъ теперь и не смѣю подходить къ людямъ. (Горбатовск. у., подъяблон. в.).

*Вино требовало большихъ расходовъ.* Даже вовсе непьюшіе и тѣ тратили въ годъ не одинъ, не два десятка рублей на угощеніе родныхъ или знакомыхъ спиртными напитками.

Корреспонденты приводятъ числа расходовъ на вино.

О непившихъ или мало пившихъ, казалось бы, не стоитъ и говорить. Совсѣмъ непьющій крестьянинъ сказалъ мнѣ, что на вино у него выходитъ пустяки, но когда подсчиталъ годовою расходъ, то у него получилась сумма около 25 рублей.

Порядочная экономія обозначилась во всемъ. Раньше было-пригласятъ, надо съѣздить, погулять, попить винца, а послѣ 2 или 3 дней опохмеляться, да 2 дня лежать съ похмелья, и все это стоитъ рублей 10. А теперь не то. Почто я поѣду или пойду, вина нѣтъ, чаю я дома напьюсь. А если и съѣздить на вечеръ, то день за работой и, Боже упаси, прогулять. Въ престольные праздники гуляли 3 и 4 дня, собирались всѣ родные и пріятель, и тутъ выходило много принасовъ и вина. А нынче зайдетъ изъ церкви сродникъ, попьетъ чайку, пообѣдаетъ, отдохнетъ, потолкуетъ о войнѣ, и къ вечеру отправляется домой—завтра, говоритъ, надо работать; онъ трезвый и не уговоришь его больше праздничать. Очень великая экономія, траты на угощеніе меньше, да и время остается для работы. (Балахи. у., вершил. вол.).



У насъ въ деревнѣ въ прошлые годы существовало всегда въ сѣнокосъ усердное пьянство, сдавали мірскихъ быковъ и обязательно цѣна цѣной, а 2 ведра казенки и 2 пива, потомъ уголокъ травы на ведро, за постоянный дворъ полведра... Такъ и пропивали въ сѣнокосъ общественныхъ денегъ отъ 40—55 руб. еже годно. (Нижегор. у., чернухин. вол.).

Бывало на свадьбѣ пропьютъ 100 руб., а теперь крестьянинъ отдастъ за вѣнчанье 10 руб. да расходу 10 руб. и все.

Раньше только и разговоровъ было о выпивкѣ. Общественные доходы идутъ теперь на мірскія работы, а раньше на водку. На прошлой недѣлѣ продали за 30 руб. кустарникъ для мельничной запруды. Эти деньги употребили на земляныя работы по устройству канавъ, гати и моста, благодаря чему по селу прекрасная ѣзда. (Нижегор. у., липиск. вол.).

Когда торговали водкой, я ѣздилъ на базаръ и расходовалъ на водку постоянно 25 коп., всего до 40 базаровъ въ годъ, получалась сумма 10 руб.; потомъ престольный праздникъ стоилъ мнѣ 7 руб., масляница стоила 4 р. 20 к., Пасха—Рождество по 3 руб.; разные гости, могарычи—выходило 8 руб. Это я дѣлалъ все экономно и пилъ мало, и то выходило 35 р. 20 к. Это было у каждаго домохозяина, а у которыхъ и больше, и вотъ въ деревнѣ 173 домохозяина, значитъ вся деревня пропивала больше 5000 рублей. А то еще пропивали всеѣмъ обществомъ: сдача караула, порядка пастуховъ 15 р., сдача мѣстъ подъ избы до 50 р., чистить покосы 8 р., въ Петровъ день раскладка стада 15 р., на покосѣ до 30 р., разныхъ штрафовъ съ мужиковъ до 25 руб., дѣлать дрова осенью 12 р., съ мельника-арендатора 17 р., учетъ старосты 8 р., назначеніе новаго старосты 8 р., на волостные сходы 15 р., сдавать пожарную 10 р., разныхъ другихъ пропоевъ до 10 р., всего съ одного общества 225 руб. (Нижегор. у., сарлейск. вол.).

Впрочемъ, современная дороговизна, на которую корреспонденты указали также самостоятельно (въ анкетѣ о ней вопроса не было), сильно уменьшаетъ накапливающіяся благодаря трезвости сбереженія. Вотъ что объ этомъ пишутъ.

Все мѣстные крестьяне говорятъ, что которыя деньги уходили на вино, а теперь уходятъ на продовольственные припасы первой необходимости. Все стало очень дорого. Балахн. у., кубениц. вол.).

Для насъ очень пріятно, что водки нѣтъ. Самое тяжелое время въ каждомъ домѣ горе, работать некому, а все дорогое, подумай, хлѣбъ дошелъ до 1 р. 85 коп. (Балахн. у., митрофан. вол.).



Лучшаго вліянія не оказывается, потому что ужасная пѣна на жизненные припасы не даетъ крестьянину свободно вздохнуть. (Балах. у., митроф. вол.).

Вмѣсто того, что уходило на водку, теперь въ пять разъ больше уходитъ на переплату за все необходимое. (Балахн. у., павелков. вол.).

Запрещеніе водки нисколько не повліяло на крестьянъ, и прибыли у себя не видятъ, потому что это запретили, а на товары и на хлѣбъ наложили. (Семенов. у., чистоп. вол.).

Пили вино во время праздниковъ, дѣйствительно расходовали на это деньги, а теперь расходуетъ втрое по случаю дороговизны жизни (на ржаную муку и прочіе припасы) и даже дошло до того, что негдѣ и купить. (Семен. у., чистопол. вол.).

Несмотря на дороговизну мануфактурныхъ товаровъ, разныя обновки попадаютъ почаще, какъ было при продажѣ вина и пива. (Макар. у., богородск. вол.).

За послѣднее время народъ падаетъ духомъ изъ—за небывалой дороговизны; ржаная мука 1 р. 80 к. и 1 р. 90 к. за пудъ. (Нижегор. у., бол.-пищк. вол.).

На мѣсто исчезнувшей со стола крестьянина водки появились варенья, печенья, конфеты, „ландринъ“ и всякія сладости. А самоваръ и чай являются обязательными спутниками каждой бесѣды, а тѣмъ болѣе каждаго праздника, торжества.

Раньше, какъ извѣстно, никакое торжество, тѣмъ болѣе свадьбы, не обходились безъ спиртныхъ напитковъ. И если какой нибудь трезвенникъ осмѣливался отгулять свадьбу безъ вина, то ему грозили безконечныя издѣвательства односельчанъ. Идти противъ установившихся обычаевъ никому не было охоты. Поэтому представляетъ большой интересъ знать, *какъ же теперь, безъ водки, справляются праздники, торжества, свадьбы?*

Корреспонденты отвѣчаютъ, что по неволѣ приходится мириться съ новымъ положеніемъ, разъ водки достать нельзя. Другіе сообщаютъ, что теперь не до веселья. „Торжества прекратились, свадебъ не было“. „Отдавать есть кого, женить некого, женихи въ окопахъ“.

Когда на жизненной сценѣ разыгрывается тяжелая драма, веселья и торжествъ никакихъ быть не можетъ. (Нижегор. у., слховск. вол.).

Играть радости нѣтъ, потому что рѣдкая семья безъ горя по случаю войны. (Нижегор. у., лубянец. вол.).

Какъ началась война, народъ еще притче оробѣлъ, не стали и жениться. Да и народа въ деревняхъ осталось почти старый да малый, да женщины. (Семен. у., чистопол. вол.).



Пишутъ также, что свадьбы проходить скучно, уныло.

Большинство корреспондентовъ свидѣтельствуешь однако о радостномъ и пріятномъ времяпрепровожденіи, лучшемъ, чѣмъ какъ было при водкѣ.

Ранѣе было такъ. Наканунѣ престольнаго праздника принесутъ водки и всю ночь пьянствуютъ, поютъ матерныя пѣсни и безобразничаютъ. Теперь эти же люди утромъ идутъ въ церковь; до обѣда никого не увидишь на улицѣ; послѣ обѣда сходятся въ артели, читають газеты, разсуждаютъ. (Горбат. у., избылецк. вол.).

На свадьбахъ варятъ деревенскую сладкую брагу, угощаются чаемъ и пирогами пшеничными съ изюмомъ и рисомъ и всей деревенской стряпней. И всѣ сыты и здоровы. И никакихъ скандаловъ нѣтъ. (Ардатовск. у.).

У насъ, говорятъ, скучненько безъ водки, а болѣе въ престольные дни и свадьбы, но что же сдѣлаешь, намъ же лучше, нѣтъ ни дракъ, ни брани. Свадьбы похожи на похороны. Утѣшаютъ себя тѣмъ, что „привыкнемъ“. (Ардат. у., хрипунов. вол.).

Въ нашей деревнѣ Измайловкѣ въ теченіи года совершилось нѣсколько свадебныхъ браковъ. На пиру были угощенія: чай, простой русскій квасъ, на закуску становили: мясо, бѣлый хлѣбъ, яйца. И было сытно и сладко, безъ шума и ссоры. Компания вела разговоры о событіяхъ войны. Тѣмъ и кончается пиршество. (Ардат. у., котовск. вол.).

Населеніе проводитъ праздники за чаемъ и десертами съ хорошей закуской, что всѣмъ стало правиться, и говорятъ: вотъ бы хорошо, если водки не будетъ никогда. (Нижегор. у., сарлейск. вол.).

Весело и глядѣть. Населеніе трезвое. Придетъ праздникъ, сходитъ въ храмъ Божій къ обѣднѣ, придетъ—поставитъ самоваръ, возьметъ икры и селедку, попьютъ чайку, выйдетъ на улицу, потолкуетъ о войнѣ, потомъ пообѣдаетъ, ляжетъ отдохнуть, и опять за чай. Любо глядѣть. (Нижегор. у., палецк. вол.).

Старики запрещаютъ молодежи гулять и пѣть пѣсни, и стараются, чтобы все было чинно и благопристойно, говоря, что въ такое время (война) нужно умѣрять лишній разгулъ. (Горбат. у., дѣтков. вол.).

Изрѣдка встрѣчается, что гулянье молодежи не бываетъ невиннымъ. Вспоминають прежній дикій разгулъ и стараются воспроизвести его въ большей или меньшей степени.

Собираются посидѣть на завалинкахъ, потолковать о житьѣ-бытьѣ, о войнѣ и др. Только подростки, готовящіяся въ солдаты, шпляютъ по ночамъ, играютъ на гармоникѣ, поютъ (неприличныя) пѣсни, кричатъ, свищутъ, не даютъ покоя



жителямъ. Разгулъ теперешняго рекрута, быть можетъ, остатокъ прошлаго времени. Этихъ гулякъ сопровождаютъ младшіе по возрасту и даже дѣти и усвояютъ этотъ гадкій обычай. (Нижегор. у., шелокш. вол.).

Но такіе картины—исключеніе, и очень рѣдкое. Наоборотъ, почти во всѣхъ отъѣздахъ говорится о *наступившей тишинѣ*.

Отъ прекращенія спиртныхъ напитковъ очень стало хорошо. Всѣ спокойны. Нѣтъ ни пѣсень. Нѣтъ ни брани. Все тихо. (Нижегор. у., лянис. вол.).

Не слышно шума, пѣсень; царитъ тишина и спокойствіе. (Васил. у., андреев. вол.).

Благодаря открывшемуся и ничѣмъ не заполняемому досугу и въ связи съ войной, у народа проявился большой интересъ къ газетѣ.

Съ прекращеніемъ водки и по поводу войны населеніе стало болѣе читать газеты и слѣдить какъ за всенными событіями, такъ и за внутренней политикой. (Нижегор. у., сарлейск. вол.).

Я собираю въ своемъ домѣ народъ для слушанія чтенія газетъ и дѣлаю сборъ на газету, потому что средства мои не позволяютъ одному выписать, а то по очереди покупаемъ каждый день телеграммы. (Арзам. у., выѣздн. в.).

Въ настоящее время крестьяне соберутся въ праздникъ въ чайную и сидятъ, читаютъ газету. А прежде какъ только отойдетъ служба въ церкви, то мужики идутъ уже пьяные, приходятъ въ домъ, поднимаютъ драку. (Арзамаск. у., смірновск. вол.).

Но одна газета и наступившая тишина не могутъ заполнить образовавшагося послѣ водки пробѣла въ жизни народа. У человѣка всегда была, есть и останется потребность развлеченій, веселья. Для удовлетворенія этой потребности иные, преимущественно молодежь, предаются *играмъ въ карты*, въ орлянку, и эти игры носятъ часто характеръ азарта.

Въ нашемъ мѣстѣ сильно развиваются азартныя игры, занимаются даже дѣти 7—8 лѣтъ. (Балахнин. у., бол.-неошн. вол.).

Въ нашемъ селеніи одинъ домохозяинъ всю прошедшую зиму выдерживалъ молодежь въ своемъ домѣ каждую ночь напровалъ, съ чего могъ имѣть наживу, такъ какъ „21“ его выручало, съ каждаго кона бралъ по 5 копѣекъ; въ общемъ, за ночь у него почти весь выигрышъ и оставался. (Макар. у., воздвиженск. вол.).

Еще одно зло. Игра въ карты, въ орлянку. Стоять цѣлый день человѣкъ 20—30, проиграются до—нельзя,



семья голодает; хуже какъ при водкѣ. (Горбатовск. у., ворсменск. вол.).

Проигрываютъ хлѣбъ и скотину. Когда играть не на что, то что-нибудь украдутъ—хлѣбъ, или въ клѣтъ слазаютъ, денежки выберутъ. Игра хуже вина. (Нижегородск. у., каменск. вол.)

Начнутъ играть въ карты въ субботу, кончаютъ въ понедѣльникъ. Пролетаютъ на нѣтъ (Горбат. у., тумбот. в.).

Для искорененія этого зла (игра въ карты) одинъ корреспондентъ предлагаетъ „запретить печатаніе и продажу картъ“.

По свидѣтельству горбатовскаго корреспондента, „на войну взяты всѣ, кто занимался водкой, они же и въ карты играли“.

О томъ, что теперь предаются азартнымъ играмъ больше прежняго, говорится въ одной пятой части отвѣтовъ. Симптомъ не совсѣмъ отрадный. Въ такомъ случаѣ, противъ этого развивающагося порока слѣдуетъ какъ можно скорѣе принять радикальныя, но въ то же время и разумныя мѣры.

Также сильна еще и не заглохла пока привычка къ водкѣ. Заглушить ее такъ скоро, какъ изъять изъ обращенія спиртные напитки, невозможно. И потому любители выпить стали искать, чѣмъ бы замѣнить водку. Приблизительно въ  $\frac{1}{5}$  части корреспонденцій упоминается объ употребленіи *одурманивающихъ напитковъ*. Въ числѣ ихъ фигурируютъ: денатуратъ, древесный спиртъ, одеколонъ, киндеръ-бальзамъ, политура, лакъ; какъ единичныя указанія, упоминаются керосинъ и нашатырный спиртъ; кромѣ того, варятъ собственные опьяняющіе напитки, какъ-то: брагу, пиво домашнее, пуре (изъ меда).

Когда прекратили продажу спиртныхъ напитковъ, то одинъ крестьянинъ нашей деревни сталъ добывать напитокъ изъ... больницы. (Балахн. у.).

Крестьяне устраиваютъ свое пиво и напиваются, все равно пьяны. (Семенов. у., чистоп. вол.).

На Пасхѣ отецъ былъ пьяный трое сутокъ. Гдѣ бралъ вино, неизвѣстно. (Семен. у., чистоп. вол.).

Сперва пьяницы не знали, чѣмъ замѣнить вино, и всѣ отѣлись и обулись. А теперь этотъ одеколонъ опять раздѣвается и разувается. Видно, горшокъ, въ которомъ побываетъ деготь, трудно вывести, чтобы не пахло дегтемъ. Такъ и пьяницу трудно отучить отъ спиртныхъ напитковъ. Съ души воротитъ, а онъ пьетъ лакъ, политуру, денатурированный спиртъ. Только бы быть пьяному. Помрешь, говорятъ ему. А не все одно, когда умирать, время терять—весь отвѣтъ этого человѣка. (Ардат. у., выѣздн. вол.).

Въ с. Ичалкахъ торговецъ бакалейнымъ товаромъ Г. продавалъ одеколонъ. 25 мая приставъ нашелъ у него боль-



шое количество одеколона и закрыть его лавку. (Княгинин. у., ичалков. вол.).

Не слѣдуетъ преувеличивать однако значенія этихъ сообщеній объ одурманивающихъ напиткахъ. Употребленіе ихъ не носитъ массоваго характера. Напротивъ въ корреспонденціяхъ указываются обыкновенно единичные случаи употребленія напитковъ, содержащихъ спиртъ, и, кромѣ того, приводятся часто факты, имѣвшіе мѣсто въ прежнее время, но уже не встрѣчавшіеся впоследствии. Иногда же описываются случаи не наблюдавшіеся, а ставшіе извѣстными только по слухамъ, и то относительно другого селенія, не того, въ которомъ живетъ корреспондентъ. И случаи эти почти всѣ—около городовъ.

Какъ я слышалъ, пьютъ политуру, настой табака и лакъ—для одурманенія своей головы.

Еще весной было замѣчаніе надъ нѣкоторыми. Пили какую-то политуру и еще древесный спиртъ. Даже нѣкоторые съ этого чуть не подошли, а у другихъ свѣтъ въ глазахъ повредился. Теперь ничего уже не чуть объ этомъ.

Опили недавно одинъ рабочій кономникъ, по слухамъ, древеснымъ спиртомъ. (Балахн. у., катунск. вол.).

Было много, напр., политура, спиртовой лакъ, одеколонъ и т. д. (Балахн. у., полянск. вол.).

По слухамъ, есть, но очевидно я не бывалъ. Будто бы употребляютъ лакъ, политуру, одеколонъ. (Балахн. у., полянск. вол.).

Бывали случаи, вмѣсто водки употребляли политуру. (Балахн. у., пуреховск. вол.).

Были рѣдкіе случаи, пробовали пить политуру и одеколонъ; только немногіе, которые раньше пили запоемъ. (Семенов. у., хохлом. вол.).

Было раза два. Употребляли политуру и чуть трагически попытка не кончилась, но Богъ милуетъ. Больше не повторялось. Своего издѣлія ничего нѣтъ. (Семеновск. у., чистоп. вол.).

Въ нашей деревнѣ нѣтъ, а въ сосѣднихъ селеніяхъ употребляютъ какой-то лакъ спиртовой. (Семен. у., хахал. вол.).

Сильно употребляется въ д. Хомутовѣ, пьютъ спиртовой лакъ до полного одуренія. Какъ его готовятъ, мнѣ неизвѣстно. (Семен. у., хахал. вол.).

Занимаются только коренные пьяницы и то рѣдко; покупаютъ лакъ, киндербальзамъ. (Семен. у., дроздов. вол.).

Лопаютъ политуру. Неизвѣстно откуда берутъ; будто, возятъ изъ Нижняго. (Семен. у., ямновск. вол.).

На рѣдкость. Отъ политуры или отъ спиртоваго лака



такой человекъ казался страшнымъ. (Семен. у., ямновск. вол.).

Замѣчается. Въмѣсто водки употребляютъ спиртовой лакъ и политуру. (Семен. у., ямновск. вол.).

Во время престольнаго праздника нѣкоторые были пьяны посредствомъ лака. (Семен. у., ямнов. вол.).

Зимой на пароходахъ молодежь добывала политуры и напивалась до того, что и говорить ничего не можетъ. (Горб. у., дуденев. вол.).

Одинъ любитель какъ то достать политуры и попилъ. (Горбат. у., панинск. вол.).

Въ деревняхъ достать этихъ напитковъ негдѣ, а въ прочихъ селахъ, гдѣ есть аптеки и аптекарскіе магазины, тамъ покупаютъ одеколонъ, какой-то бальзамъ и спиртъ и тому подобное. (Горбат. у., сосновск. вол.).

Дѣлаютъ очищеніе лака и напиваются до безумія. (Горбат. у., сосновск. вол.).

Рѣдкіе случаи есть. Пьютъ лакъ, но это не пошло. Болѣе стали употреблять чай, колбасу, конфекты; этого не напасаются въ чайныхъ. Разами случается, сдѣлаютъ въ чайной, какъ послѣ пожара, все съѣдятъ на—чисто. (Горбат. у., ворсмен. вол.).

Замѣчается. И даже появляются въ рѣдкости пьяные, но что употребляютъ, не знаю; говорятъ, что какой-то лакъ. А нѣкоторые дѣлаютъ сами, на манеръ браги, морятъ въ печахъ сутки трое. (Горбат. у., тумбот. вол.).

Послѣ закрытія казенныхъ винныхъ лавокъ на первыхъ порахъ пили политуру и одеколонъ. А въ настоящее время не предвидится этого. (Горбат. у., шапкинск. вол.).

Пробовали, знать, пить киндербальзамъ и лакъ. Но что-то въ прокъ не пошло. (Макар. у., богородск. вол.).

Благодаря близости города съ его аптекарскими магазинами, любители горькаго покупали одеколонъ, киндербальзамъ и друг. медикаменты и парфюмерныя средства, изготовленные на спирту. (Арзам. у., выѣзднов. вол.).

Въ нашей деревнѣ такихъ скверныхъ напитковъ не принимаютъ отъ закрытія казенныхъ винныхъ лавокъ. Но въ сосѣднихъ селеніяхъ покупаютъ за-дорого одеколонъ и денатуратъ и потребляютъ. (Арзам. у., мотовил. вол.).

Замѣчается. Откуда-то (говорятъ, изъ Порѣцкаго, симбир. губ.) достаютъ бѣлое вино и одеколонъ, денатурированный спиртъ. (Сергач. у., ст.-березов. вол.).

Нѣкоторые алкоголики пьютъ денатурированный спиртъ, а за послѣднее время изошрились пить одеколонъ и духи, хотя въ ограниченномъ размѣрѣ. (Сергач. у., ключ. вол.).



Безъ сомнѣнія, случаи употребленія одурманивающихъ напитковъ рѣдки и малочисленны. Но сейчасъ время переходное, положеніе неустойчивое. Сейчасъ идутъ поиски опьяняющаго напитка. Во что выльются эти поиски въ будущемъ, трудно угадать. Во всякомъ случаѣ, не надо закрывать глаза на желаніе народа имѣть что-либо взамѣнъ водки. Надо пойти навстрѣчу этому желанію и предложить здоровую, полезную и разумную замѣну.

Большинство корреспондентовъ боится, чтобы не разрѣшили продавать спиртные напитки. Свою боязнь они такъ выражаютъ.

Крестьяне боятся, что опять возобновится водка. (Горбат. у., дѣтковск. вол.).

Дай Богъ, чтобы и послѣ войны такъ продолжалось. Но не вѣрится, что такъ будетъ. Сильное домогательство винодѣловъ какъ бы не сдѣлало свое дѣло. Неужели интересы кучки ловкихъ предпринимателей будутъ поставлены выше интересовъ всего трудового крестьянства? Это будетъ стыдъ. Опять мы будемъ опиваться, а они благоденствовать. (Горбат. у., панинск. вол.).

Еще въ іюнѣ 1914 г. нашъ Выболовскій сходъ постановилъ не допускать въ Выболовѣ открытія винной торговли и строжайше преслѣдовать шинкарство. И теперь всѣ, особенно запойные пьяницы, не нарадуются, что настало время трезвости. Очень опасаются, какъ бы опять не открылась торговля; вѣдь многіе и рады бы отъ души, но не могутъ удержаться. (Горбат. у., высоково. вол.).

Неужели вернется эта проклятая водка! (Нижегор. у., тепелев. вол.).

Есть однако и любители выпить, которые высказываютъ желаніе возобновить продажу спиртныхъ напитковъ. Ихъ не много. Чтобы оцѣнить лучше основательность ихъ желаній, ниже приводятся полностью ихъ *доказательства необходимости спиртныхъ напитковъ*.

Проводить праздники безъ водки подобно тому, какъ хорошо ѣхать верхомъ на лошади, когда она на одну ногу хромаетъ. (Балахн. у., павелковск. вол.).

Водка нужна не для пьянства, а для поддержанія силъ во время тяжелой работы, такъ какъ у насъ работаютъ не 10 часовъ въ день, а 20, а иногда и всѣ 24 часа. Поневоѣ захочешь стаканчикъ выпить. (Семенов. у., владимир. вол.).

Хотя нѣкоторые и не желали бы вина совсѣмъ, это говорится лишь въ тотъ моментъ, когда его нѣтъ и неоткуда его достать. Скажи каждому пьющему, что молъ завтра будетъ продажа вина, то каждый будетъ въ восторгѣ. Даже нѣкоторые крестьяне рассказываютъ, что водка много помогаетъ отъ опоя лошадей и при другихъ заболѣваніяхъ, напримѣръ, простуда, разрѣшеніе женщинъ отъ бремени. Ча-



сто спросишь встрѣтившагося больного, чѣмъ ты нездоровъ, онъ говоритъ: простудился, либо опился водой и т. д., вотъ какъ бы было вино, такъ давно бы и поправился. Это и самъ слышу часто. (Семенов. у., рождновск. вол.).

Только бы на свадьбы понемножку. (Макарьев. у., глуховск. вол.).

Деревенскіе знахари на винѣ дѣлали лекарства, которыми хорошо пользовали. (Макар. у., глуховск. вол.).

Объ водкѣ скучаютъ не одни пьяницы, но и трезвые, въ виду того, что въ работники алкоголика уже не наймешь. Были такія дѣла. Если у бѣднаго не было лошади, то возьметъ вина и соберетъ помочь для уборки пашни и другихъ сельско-хозяйственныхъ надобностей, наприм., для возки навоза. За одну четверть водки могутъ сработать на 20 рублей, а теперь никто уже не ѣдетъ на помощь, если не будетъ водки. (Ардатов. у., полдеревск. вол.).

Только бы не было казенныхъ винныхъ лавокъ, которые приносили столько вреда. Для мужика только въ праздникъ и выпить, глядь—казенка заперта. И въ будни запиралась рано, открывалась поздно. Поэтому и были шинки всюду, которые доводили деревню до разврата—въ шинкахъ принималось все. (Ардатовск. у., полдеревск. вол.).

Теперь пьяница вмѣсто вина играетъ въ карты. Все одно у него ничего нѣтъ, и даже не одѣлся, ходитъ шаблатый. (Ардатовск. у., полдеревск. вол.).

До казенной монополіи былъ у нашего общества кабакъ богатаго мужика, который вносилъ аренды 800 рублей. Вино было болѣе дешево. Тогда не замѣчалось такого пьянства и разгула. А шинковъ и въ поминѣ не было, кабатчикъ преслѣдовалъ ихъ. (Ардатовск. у., полдерев. вол.).

Крестьянина не удержишь отъ пьянства, все одно будетъ пить суррогаты, что и замѣчается теперь. (Ардат. у., полдеревск. вол.).

Крестьяне прямо говорятъ, что безъ водки подохнемъ. Какъ намочился въ водѣ въ осеннее время, весной или даже зимой, какъ мы работаемъ постоянно на холоду, и мы не знаемъ средствъ, какъ лечиться отъ простуды, кромѣ какъ водкой. (Ардатовск. у., полдеревск. вол.).

Безъ вина неохотно народъ идетъ на помощь при несчастныхъ случаяхъ къ потерпѣвшему. Водка помогала отъ сильного устатка, отъ перезябу и простуды. (Ардатовск. у., ичалковск. вол.).

Рабочій народъ употребляетъ водку въ лѣтнее время для здоровья, отъ тяжести труда, отъ заболѣванія, для леченія лошадей отъ опоя. (Нижегородск. у., куриловск. вол.).

Отъ запрещенія спиртныхъ напитковъ кому хорошо, а кому это неприятно, что все удовольствіе взято у чело-



вѣка; нѣтъ у него веселья, чтобы забыть горе или разделить часть веселья. (Нижегородск. у., куриловск. вол.).

Хотя безъ водки хорошо, только сдѣлать какую-либо помочь крестьянину стоитъ не дешевле водки. (Нижегор. у., терюшевск. вол.).

Когда отправляютъ на войну родители своихъ дѣтей, говорятъ, какъ была бы водка, выпилъ бы рюмку, сердцу было бы легче. (Нижегородск. у., терюшевск. вол.).

Въ рѣдкихъ случаяхъ нужна водка въ умѣренномъ количествѣ: скорѣе можно было найти работника, работа шла дружиѣе. Полезно было выпить сотку отъ сильного устатка. (Нижегород. у., симбилейск. вол.).

Даже березовки не на чемъ настоять—бѣда! (Нижегородск. у., бѣшенцевск. вол.).

Вино необходимо въ сельской жизни для помочей; женщины не справятся самой съ какимъ-нибудь дѣломъ, а за деньги не идутъ: „вотъ бы бутылку, мы бы тебѣ это устроили, а что намъ въ деньгахъ“. (Нижег. у., каменск. в.).

Работать стали лѣнивѣе, потому у нихъ есть деньги. На хлѣбѣ деньги не скоро проѣшь, и теперь работаютъ только тогда, когда нѣтъ хлѣба. При винѣ пропьютъ скоро, и спятъ за работу; радъ что дадутъ, а теперь платятъ дорого и всетаки на работы идутъ лѣниво. (Арзамасск. у., гарская вол.).

Населеніе страдаетъ въ своихъ работахъ, такъ какъ на помочь безъ вина не желаютъ идти работать. (Сергач. у., тархановск. вол.).

Ожидаютъ послѣ войны открытія водочки, хотя бы на нужные дѣла—на свадьбу, помоchi и храмовые праздники. (Лукояновск. у., Мадаевск. вол.).

По окончаніи войны хорошо бы пробыть такъ (не продавая спиртныхъ напитковъ). Но, думаю, невозможно. Всякое запрещеніе родитъ преступленіе; однако корень послѣдняго въ злой волѣ человѣка. Съ злой волей и должна быть борьба, а не съ виномъ, водкой, или пивомъ—все это дары Божіи, и за нихъ мы должны благодарить подателя—Господа. Вино, говоритъ свящ. писаніе, полезно для жизни человѣка, если будешь пить его умѣренно. Что за жизнь безъ вина? оно сотворено на веселіе людямъ. Отрада сердцу и утѣшеніе душѣ—вино, умѣренно употребленное во-время. Горестъ для души—вино, когда пьютъ его много, при раздраженіи и ссорѣ (войнѣ). Излишнее употребленіе вина увеличиваетъ ярость неразумнаго до преткновенія, умаляя крѣпость его и причиняя раны (кн. премудр. Исуса, сына Сирахова XXXI, 31—35). Васильск. у., емангашск. в.).

Всѣ эти мотивы въ пользу водочной торговли неубѣдительны.

Лечебное значеніе алкоголя теперь отрицается и въ медицинскомъ мірѣ.



Спиртные напитки будто бы нужны для веселья. Плохое и непрочное то веселье, которое получается путемъ пригнетенія своей сознательной, разумной жизни, путемъ одурманиванія себя. Кроме того, нельзя установить предѣла, на какой дозѣ кончается веселье и начинается буйство.

Спиртные напитки нужны, говорятъ, для найма работниковъ. Въ началѣ этого обзора приведенъ отзывъ корреспондента, что пьяница спустивши весь свой заработокъ, вынужденъ идти работать за низшую плату, лишь бы получить возможность еще выпить и опохмелиться. И вопросъ, кто больше прибѣгаетъ къ найму пьяницъ по дешевой цѣнѣ, дѣйствительно бѣдныя женщины, или вовсе не нуждающіяся лица, желающія изъ слабаго сосѣда извлечь возможные выгоды. Поэтому можно только радоваться, что уже болѣе не существуетъ средства для недобросовѣстной эксплуатаціи больного (алкоголизмомъ) человѣка.

Въ противовѣсъ защитникамъ алкоголя приводятся нѣсколько мнѣній защитниковъ трезвости.

Неужели опять будутъ спиртные напитки и казенки, неужели опять зеленый змій поползетъ по всей Россіи и будетъ пожирать города, села и деревни и будетъ требовать жертвы своей? Возстанемъ, братіе, и вооружимся крѣпостью духа и поборемъ проклятаго змія въ объединеніи силы. (Балахнин. у., гнилицкая вол.).

Желаемъ, чтобы не продавать это зелье никогда. Лучше заплатить съ души въ годъ лишнихъ по 2 рубля оброка, и то будетъ для крестьянъ лучше. (Балах. у., чернорѣц. в.).

Бывшіе самые горькіе пьяницы теперь съ содроганіемъ говорятъ: „неужели водку снова будутъ продавать и отравлять насъ? Какъ теперь хорошо безъ нея“. Приходится слышать это очень часто. (Балахн. у., мысовск. вол.).

Мы не вѣримъ, что правительство будетъ опять одурманивать своихъ гражданъ. (Семен. у., хахальск. вол.).

Дай Богъ первое зло (войну) покончить, а второму (водкѣ) никогда не возродиться! (Семен. у., чистопол. вол.).

Народъ сталъ привыкать къ трезвости и забывать спиртные напитки и не желаетъ ихъ никогда видѣть. Лишь бы не соблазняли ихъ какъ раньше, когда на каждомъ шагу былъ шинокъ, охраняемый притомъ полиціей отъ разгрома. Въ шинкѣ сидѣли урядники и напивались какъ комары. Теперь сами пропойцы говорятъ: дай Богъ, чтобы вѣчно не было этого душегубнаго зелья. (Нижегород. у.).

Покуда я записывалъ въ этой тетради свѣдѣнія, подходитъ Т. К., бывший закоренѣлый пьяница; узнавъ, что я пишу про водку, перекрестился и просилъ написать: не от-



крывайте казенки, пожалѣйте дѣтей, они теперь сыты, а то опять будутъ голодны. (Арзамасск. у., гарская вол.).

Нежелательно открытіе торговли напитками и съ уменьшенной крѣпостью, такъ какъ это только больше разорить крестьянина-алкоголика, который захочетъ напиться и свалиться; для этого ему надо будетъ больше выпить и вдвое или втрое противъ прежняго истратить денегъ. (Арзамасск. у., пановск. вол.).

Нѣкоторые говорятъ, что для помочей и свадебъ не мѣшало бы, по окончаніи войны, имѣть водку. А большая часть населенія желаетъ, чтобы вовсе ея не было, такъ какъ старшій членъ семьи, когда продавалась водка, всѣ доходы тратилъ на выпивку. А теперь и самъ онъ одѣтъ, и семья его спокойна, и хозяйство у него пошло наравнѣ съ прочими крестьянами. (Васильск. у., фокинская вол.).

Нѣкоторые корреспонденты обращаютъ вниманіе еще на одно зло—*табакокурение*, которое и въ расходъ вводитъ и причиняетъ вредъ организму человѣка.

Съ запрещеніемъ спиртныхъ напитковъ увеличилось куреніе и нюханіе табака. (Семеновск. у., хахальск. вол.).

Начиная съ 10 лѣтъ всѣ курятъ, а постарше нюхаютъ, даже и женщины. (Нижегор. у., каменск. вол.).

И табака бы не надо продавать. (Горбат. у., избылец. вол.).

Что касается *разумныхъ развлеченій*, могущихъ сколько-нибудь утишить тягу къ водкѣ, то дѣло это поставлено (надо надѣяться, что пока) довольно неудовлетворительно. Разумныя развлеченія устраивались очень рѣдко, да и то преимущественно въ городахъ. Корреспонденты сожалѣютъ объ отсутствіи развлеченій.

Разумныхъ развлеченій, къ сожалѣнію, не устраивалось, и даже некому ихъ устраивать. Были раньше учителя, но теперь они составляютъ какой-то особый отъ народа классъ, совсѣмъ отделились. (Балахнинск. у., полянск. вол.).

По поводу развлеченій крайне неудобно, потому что пошлешь прошеніе о разрѣшеніи спектакля, а отвѣта ждать почти мѣсяцъ. И не знаютъ, будетъ-ли спектакль. (Семенов. у., дроздовская вол.).

Ранѣе у насъ былъ учитель. Устраивалъ чтенія, даже съ фонаремъ, по сельскому хозяйству, научныя; дѣлали елки для дѣтей съ рассказами. (Макарьевск. у.).

Но съ опредѣленіемъ другого лица все это, по словамъ корреспондента, прекратилось.

Лѣтомъ училище заперто, а въ училищѣ библіотека. Негдѣ собраться, почитать. Ничѣмъ разумнымъ досуга нельзя заполнить. (Нижегород. у., бѣшенцевск. вол.).



Некому у насъ устраивать развлеченія. И библиотеку на лѣто учительница уѣдетъ и запретъ на замокъ. Этого бы дѣлать не слѣдовало. Надо бы открывать и лѣтомъ, нашлись бы люди завѣдывать даже бесплатно. (Семеновск. у., хохломск. вол.).

Для молодежи развлеченія нѣтъ. Книгъ почитать нѣтъ. Библиотекъ нѣтъ. Такъ что отъ скуки не въ чемъ молодымъ проводить время. Надо пролить свѣтъ и въ глухія деревни, пока сильно не развилась азартная игра. (Семеновск. у., ямновск. вол.).

Деревнѣ не достаетъ разумныхъ развлеченій. Чтенія, лекція, курсы могли бы замѣнить пьяныя вечеринки. Открываются, правда, школы и библиотеки, но чувствуется недостатокъ въ ревностныхъ работникахъ. Многія школы—храмы безъ божества, такъ какъ мало учителей по призванію. Недостаетъ хорошихъ работниковъ для открывающихся повсюду кредитныхъ товариществъ, потребительскихъ обществъ, сельско-хоз. товариществъ и пр. (Нижегородск. у., слободск. вол.).

Какія же мѣры необходимы, чтобы укрѣпить въ народѣ трезвость, чтобы поставить его въ такія условія, при которыхъ бы онъ не находилъ удовольствія ни въ одурманеніи себя какими бы то ни было средствами, ни въ убиваніи времени въ глупомъ картежѣ и чтобы никакія вредныя, бесполезныя или безразличные удовольствія не казались народу привлекательными, чтобы народъ велъ себя дѣйствительно чинно и благородно?

Вотъ что по этому поводу говорятъ сами корреспонденты.

Уничтоженіе водки хорошо безъ сомнѣнія. Но на мѣсто прежняго зла отъ спиртныхъ напитковъ, развивается въ деревняхъ новое зло—азартныя игры. Проигрываются: деньги, хлѣбъ и другое имущество. Тутъ нужно дѣлать что-то не то, что у насъ дѣлалось до сихъ поръ. Я думаю, всѣмъ извѣстно, что человѣкъ не можетъ жить одной вещественной пищей, ему также необходима пища для души. И вотъ, не имѣя этой настоящей пищи, деревенскій житель ищетъ оную въ водкѣ, въ картахъ и тому подобныхъ вещахъ, потому что ему никто не далъ ни настоящей духовной пищи, ни возможности самому ее сыскать. Чтобы дать людямъ духовную пищу, нужно, во-первыхъ, школьное и внѣшкольное обязательное для всѣхъ образованіе, но только не такое, какое дается въ настоящее время въ школахъ; во-вторыхъ, народные дома въ полномъ смыслѣ этого слова; въ третьихъ, преподавать какъ въ школахъ, такъ и внѣ школъ, сверхъ обще-образовательныхъ предметовъ, уроки по ремесламъ, по торговлѣ, по селѣскому хозяйству. Чтобы все это видѣли и слышали: дѣти—въ школѣ, взрослые—въ книгѣ, въ библиотекѣ-читальнѣ, въ народномъ домѣ. Тогда бы люди стали жить и учиться, учиться и жить, и не захочется имъ ни водку пить, ни въ карты играть, потому что у нихъ будетъ жизнь и безъ того полна, и будетъ о чемъ



подумать и поговорить людямъ другъ съ другомъ, а безъ этого, кромѣ нравственнаго разложенія и экономическаго упадка, ничего не выйдетъ. (Семеновск. у., чистопольск. вол., с. Спасское, кр. Новоторовъ).

Запрещеніе продажи водки это огромный шагъ впередъ, дверь къ культурному возрожденію народа. Водки, слезно прошу, въ народъ не пускайте. Дайте народу вза-мѣнъ водки развлечения. Но такъ какъ теперь средства на народные дома, театры, библіотеки-читальни едва-ли скоро найдутся, начать немедленно въ школахъ чтенія, которыя, къ сожалѣнію, у насъ учащими брошены; уличныя увеселенія, какъ очень дешевыя средства, въ видѣ спорта, бѣговъ, гимнастическихъ упражненій, прыжковъ, лазанья на столбы, вытягиванья, подъемовъ, съ мячами; упражненія въ тушеніи пожаровъ, пѣніе, хоры и проч. Все это, чередуясь, можетъ заполнить досугъ праздничный, а упражненія на воздухѣ и гимнастика будутъ полезны для здоровья; а то у насъ въ деревнѣ когда, напримѣръ, приходится бѣгать? очень рѣдко, и бѣгать умѣютъ только пастухи. Попечительства санитарныя, которыя очень полезны будутъ. Распространеніе гигиеническихъ знаній. Однимъ словомъ, не мытьемъ, такъ катаньемъ, а народъ съ мертвой точки сдвинуть надо. (Арзамасск. у., красносельск. вол., с. Хватовка, кр. Барановъ).

Надо прекратить скверно-матерное слово; такъ оно поганое распространилось, что слышится чуть ли не на каждомъ шагѣ. (Сергачск. у., ключевск. вол.).

Нужно, чтобы каждый пріучить себя къ нормальной жизни и труду. (Нижег. у., симбилейск. вол.).

Ждемъ послѣ войны, не улучшится ли нашъ деревенскій бытъ? Не научатся ли у насъ строить свои фабрики и заводы, чѣмъ ждаты, когда привезутъ разныя издѣлія изъ за границы, напр. косы, серпы, плуги? Не дадутъ ли безработному, голодному и темному деревенскому люду свѣта, культуры, достаточной работы? Не уменьшатся ли разныя косвенные налоги и не перенесутъ ли ихъ нѣсколько на предметы роскоши и не устроятъ ли справедливые подоходные налоги? и т. д. (Нижег. у., сарлейск. вол.).

Подводя итогъ приведеннымъ сообщеніямъ корреспондентовъ, можно сказать, что *запрещеніе водочной торговли явилось большимъ благомъ для народа; но еще нужно дать народу духовную пищу, именно: устраивать разумныя развлечения, открывать библіотеки-читальни, народные дома, организовать народныя игры, забавы, развлечения; надо открыть населенію большій просторъ для проявленія его личной инициативы, чтобы члены его научились сами удерживать себя отъ всего дурного и стремиться къ самоулучшенію: „чтобы каждый пріучалъ себя къ нормальной жизни и къ труду“.*



Въ лицѣ корреспондентовъ съ такими пожеланіями обращается къ губернскому земству русскій народъ съ полной надеждой, что голосъ его будетъ услышанъ.

О томъ, какъ въ зависимости отъ размѣровъ урожая и хода заработковъ и другихъ причинъ *провело зиму 1914—15 г. сельское население нижегородской губерніи*, показываютъ отзывы корреспондентовъ, сгруппированные въ слѣдующей табличкѣ.

У Ѣ З Д Ы.	Населеніе перенесло зиму 1914—1915 г.г.					
	Хорошо.	Безъ особой нужды.	Трудно.	Хорошо.	Безъ особой нужды.	Трудно.
	Абсолютное число показаній.			В ѣ % 0/0.		
Балахнинскій . . . . .	35	48	76	22	30	48
Семеновскій . . . . .	34	41	49	27	33	40
Макарьевскій . . . . .	15	18	46	19	23	58
Горбатовскій . . . . .	51	38	92	28	21	51
Ардатовскій . . . . .	3	13	64	4	16	80
Нижегородскій . . . . .	9	51	79	6	37	57
Арзамасскій . . . . .	12	31	96	9	22	69
Княгининскій . . . . .	15	22	76	13	19	68
Васильскій . . . . .	8	24	57	9	27	64
Сергачскій . . . . .	12	25	49	14	29	57
Лукояновскій . . . . .	4	11	80	4	11	85
По губерніи . . . . .	198	322	764	15	25	60
Тоже въ зиму 1913—14 г.	—	—	—	56	27	17
1912—13 г.	—	—	—	75	19	6
1911—12 г.	—	—	—	1	15	84

Въ наибѣйшемъ соотвѣтствіи съ приведенными выше данными оказывается, что *зиму 1914—15 г. населеніе перенесло съ большимъ трудомъ*, что послѣдняя зима была наиболѣе трудною за все послѣднее трехлѣтіе, уступаая по тяжести только зимѣ 1911—1912 г., слѣдовавшей за неурожаемъ 1911 г. *Труднѣе было перенести послѣднюю зиму населенію юго-восточной части губерніи, чѣмъ сѣверо-западной*. Въ самомъ печальномъ положеніи оказался, повидимому, лукояновскій уѣздъ и въ наиболѣе благоприятномъ—семеновскій и балахнинскій, что также вполне отвѣчаетъ приведеннымъ выше свѣдѣніямъ о размѣрахъ урожая и ходѣ заработковъ.



Въ докладѣ минувшему очередному губернскому земскому собранію сгруппированы были отзывы корреспондентовъ за три предыдущіе года о томъ, достаетъ или не достаетъ большинству хлѣба въ хорошіе годы. При этомъ оказалось, что отзывы о томъ, что даже въ тѣ годы, которые само населеніе называетъ *хорошими*, большинству населенія хватаетъ своего хлѣба, составляютъ *меньшинство* отзывовъ (въ среднемъ за 3 года только 41%). Въ порядкѣ относительной обезпеченности населенія своимъ хлѣбомъ въ хорошіе года уѣзды слѣдуютъ въ такомъ порядкѣ:

Княгининскій, сергачскій, лукояновскій, арзамасскій, ардатовскій, васильскій, нижегородскій, макарьевскій, горбатовскій, балахнинскій и семеновскій.

Для сужденія о минувшей зимѣ можно воспользоваться показаніями корреспондентовъ о томъ, какому числу домохозяевъ изъ общаго числа ихъ, имѣющихъ свои посѣвы, *не достало своего хлѣба*. Выводы изъ показаній, данныхъ по отдѣльнымъ селеніямъ (причемъ при наличности нѣсколькихъ показаній по одному селенію принимались среднія изъ этихъ показаній), сгруппированы въ слѣдующей табличкѣ.

У Ѣ З Д Ы.	Число селеній, изъ которыхъ получены свѣдѣнія.	Число всѣхъ домохозяевъ въ этихъ селеніяхъ.	Число домохозяевъ, которымъ не достало своего хлѣба къ 1 июня.	% домохозяевъ, которымъ не достало своего хлѣба къ 1 июня.
Балахнинскій . .	111	3278	2713	83
Семеновскій . .	95	3847	3451	90
Макарьевскій . .	61	5026	4026	80
Горбатовскій . .	115	8900	5555	62
Ардатовскій . .	55	8253	5756	70
Нижегородскій . .	100	10572	7264	69
Арзамасскій . .	87	13157	8558	65
Княгининскій . .	81	9226	5120	55
Васильскій . .	59	9581	6653	69
Сергачскій . .	58	13066	8884	68
Лукояновскій . .	75	14998	10836	72
По губерніи . .	817	99904	68816	69
Тоже въ 1913—14 г.	884	101150	54223	54
1912—13 г.	744	90242	40329	45
1911—12 г.	900	101256	84540	83



Какъ видно изъ нея, порядокъ уѣздовъ по относительному числу домохозяевъ, которымъ не достало своего хлѣба, гораздо ближе къ тому, какой опредѣляется общими хозяйственными условіями, чѣмъ особенностями минувшаго года. Какъ видно изъ предыдущаго, наиболѣе благопріятными обстоятельства минувшаго года оказались для крайнихъ сѣверо-западныхъ уѣздовъ: семеновскаго и балахнинскаго, въ связи съ чѣмъ находится и то, что на эти уѣзды приходятся и относительно наиболѣе благопріятныя отзывы о положеніи населенія въ минувшую зиму; но какъ разъ въ этихъ именно уѣздахъ недостатокъ своего хлѣба коснулся относительно наибольшаго числа домохозяевъ (отъ  $\frac{5}{6}$  до  $\frac{9}{10}$ ). Наоборотъ, недостатокъ своего хлѣба обнаружился для относительно наименьшаго числа домохозяевъ (лишь немного больше  $\frac{1}{2}$ ) въ княгининскомъ уѣздѣ, который расположенъ въ юго-восточной части губерніи, находившейся по размѣрамъ урожая и ходу заработковъ въ наименѣе благопріятныхъ условіяхъ, причемъ и корреспондентами положеніе именно этой части губерніи названо было по отношенію къ минувшей зимѣ наименѣе благопріятнымъ. Объясненіе этого несоотвѣтствія заключается въ общихъ условіяхъ земледѣльческаго хозяйства. Въ силу этихъ условій, именно балахнинскій и семеновскій уѣзды оказываются обычно наименѣе обезпеченными по отношенію къ количеству своего хлѣба, а княгининскій уѣздъ по обезпеченности своимъ хлѣбомъ занимаетъ обычно первое мѣсто. Эти общія отношенія между уѣздами отчасти сохранились, какъ оказывается, и въ зиму, слѣдующую за недостаточнымъ урожаемъ, хотя размѣры недостатка хлѣба оказались въ эту послѣднюю зиму значительно большими, чѣмъ въ обычные, а тѣмъ болѣе—въ хорошіе годы. Процентъ домохозяевъ, которымъ не достало своего хлѣба въ зиму 1914—1915 г. значительно возросъ по сравненію и съ предыдущей и, въ особенности, съ зимой 1912—1913 г. и уступаетъ только неблагоприятной зимѣ 1911—1912 г. Ни въ одномъ уѣздѣ въ зиму 1914—1915 г. недостатокъ своего хлѣба не охватилъ менѣе  $\frac{1}{2}$  домохозяевъ, которые имѣютъ свои посѣвы.

Отзывы корреспондентовъ о *причинахъ, по которымъ населенію не достало своего хлѣба*, сгруппированы въ цифрахъ слѣдующей таблицы, въ которой приведены для сравненія и параллельныя данныя, относящіяся къ предыдущему трехлѣтію.



У ѣ з д ы.	Причины, по которымъ населенію не достало своего хлѣба.											
	Неурожай.	Малоземелье.	Малые посѣвы.	Плохая земля.	Недостатокъ удобрѣнія.	Продажа на уплату податъ, недоим., долг. и разн. нужд.	Употреблено на кормъ скоту.	Бѣдность.	Случайныя бѣдствія.	Война.	Уходъ на зара- ботки.	Не все засѣяно.
Балахнинскій . . . . .	20	51	1	—	9	1	3	—	1	1	—	1
Семеновскій . . . . .	37	42	—	1	6	5	1	—	—	—	—	—
Макарьевскій . . . . .	13	24	3	1	2	—	—	—	1	—	—	—
Горбатовскій . . . . .	14	67	1	1	5	—	2	—	2	1	—	—
Ардатовскій . . . . .	33	14	2	3	—	—	—	—	—	1	—	—
Нижегородскій . . . . .	38	34	—	1	—	10	4	—	—	—	1	—
Арзамасскій . . . . .	59	28	6	2	1	2	1	—	1	—	—	—
Княгининскій . . . . .	42	14	9	—	—	4	1	—	1	—	—	—
Васильскій . . . . .	25	22	2	2	—	—	1	—	1	—	—	—
Сергачскій . . . . .	27	15	9	—	—	2	1	—	—	1	—	—
Лукояновскій . . . . .	54	13	2	1	—	—	—	—	1	—	—	—
По губерніи	362	324	35	12	23	24	14	—	8	4	1	1
Тоже въ ‰ отнош.	46	40	4	1	3	3	2	—	1	—	—	—
1913—14 г. . . . .	11	33	25	2	—	23	1	3	2	—	—	—
1912—13 г. . . . .	5	47	21	11	—	12	—	2	2	—	—	—
1911—12 г. . . . .	56	21	10	2	—	2	—	8	1	—	—	—

Какъ видно отсюда, въ послѣднюю зиму среди причинъ, вызвавшихъ недостатокъ у населенія своего хлѣба, особо выдающееся мѣсто, по отзывамъ корреспондентовъ, принадлежитъ *недостаточному урожаю*. И въ этомъ новое подтвержденіе сходства условій, переживавшихся населеніемъ нижегородской губерніи въ минувшую зиму, съ зимою 1911—1912 г.г. и новое указаніе на различія условій минувшей зимы отъ двухъ ей предшествовавшихъ, когда среди причинъ, вызывавшихъ недостатокъ хлѣба, играли главную роль причины общія и на первомъ мѣстѣ среди нихъ—недостаточные размѣры собственнаго земельного хозяйства. Эти послѣднія причины имѣли, однако, немаловажное значеніе и при объясненіи недостатка у населенія своего хлѣба въ зиму 1914—1915 г. *На долю общихъ причинъ* (малоземелье,



малые посѣвы и плохая земля) приходится лишь *немного меньше*  $\frac{1}{2}$  (45%) *всѣхъ отзывовъ* корреспондентовъ о причинахъ, вызвавшихъ недостатокъ своего хлѣба у населенія нижегородской губерніи въ минувшую зиму. Не лишено интереса прослѣдить значеніе разнаго рода причинъ, опредѣлявшихъ недостатокъ хлѣба въ зиму 1914—1915 г. по отдѣльнымъ уѣздамъ. Съ этою цѣлью въ слѣдующей табличкѣ всѣ указанныя корреспондентами причины недостатка хлѣба сведены въ три большія группы: а) недостаточный урожай минувшаго года, б) общія условія крестьянскаго хозяйства (недостатокъ или плохое качество крестьянской земли) и в) всѣ прочія причины.

У ѣ з д ы.	Число отзывовъ о причинахъ, по которымъ населенію не достало своего хлѣба.		
	Недостаточный урожай 1914 г.	Общія условія крестьянскаго хозяйства.	Прочія причины.
Балахнинскій . . . . .	20	52	16
Семеновскій . . . . .	37	43	12
Макарьевскій . . . . .	13	28	3
Горбатовскій . . . . .	14	69	10
Ардатовскій . . . . .	33	19	1
Нижегородскій . . . . .	38	35	15
Арзамасскій . . . . .	59	36	5
Княгининскій . . . . .	42	23	6
Васильскій . . . . .	25	26	2
Сергачскій . . . . .	27	24	4
Лукояновскій . . . . .	54	16	1
По губерніи . . . . .	362	371	75

Не трудно изъ приведенной таблички видѣть рѣзкую разницу въ этомъ отношеніи, замѣчаемую между сѣвѣрною и южною частями губерніи: въ то время, какъ для первой среди причинъ недостатка хлѣба на первый планъ выступаютъ общія условія крестьянскаго хозяйства; для второй—недостатокъ своего хлѣба зависѣлъ главнымъ образомъ



отъ недостаточнаго урожая 1914 г. Если сопоставить выводы изъ этой таблички съ приведенными выше данными о наблюдаемомъ различіи въ отдѣльныхъ уѣздахъ въ недостаткѣ своего хлѣба въ хорошіе годы, то оказывается, что *въ той части губерніи, которой недостаетъ своего хлѣба и въ хорошіе годы (сѣверная), недостатокъ своего хлѣба и въ нынѣшнемъ году объясняется тѣми же общими причинами; тамъ же, какъ въ южныхъ уѣздахъ, гдѣ въ хорошіе годы недостатокъ хлѣба имѣетъ болѣе ограниченныя размѣры, онъ объясняется въ нынѣшнемъ году недостаточными урожаями.* Съ этимъ объясненіемъ согласуются вполнѣ и приведенныя выше данныя о размѣрахъ урожая ржи 1914 г.

У Ѣ З Д Ы.	Когда большинство населенія начало покупать хлѣбъ.										
	Юль.	Августъ.	Сентябрь.	Октябрь.	Ноябрь.	Декабрь.	Январь.	Февраль.	Мартъ.	Апрѣль.	М а й.
	Абсолютное число показаній.										
Балахнинскій . . . . .	5	—	2	6	5	25	<b>35</b>	19	21	12	4
Семеновскій . . . . .	—	—	1	3	2	28	<b>34</b>	19	15	3	3
Макарьевскій . . . . .	—	—	1	7	5	<b>21</b>	14	9	7	3	1
Горбатовскій . . . . .	—	1	—	1	4	16	26	<b>23</b>	38	12	7
Ардатовскій . . . . .	2	—	—	3	3	10	11	<b>14</b>	10	7	4
Нижегородскій . . . . .	—	—	—	2	4	19	23	<b>22</b>	21	13	3
Арзамасскій . . . . .	—	—	—	10	5	11	24	<b>20</b>	27	13	1
Княгининскій . . . . .	—	—	—	2	5	13	19	<b>9</b>	16	13	9
Васильскій . . . . .	—	—	—	2	1	11	15	<b>11</b>	23	4	1
Сергачскій . . . . .	—	—	—	—	1	7	15	<b>8</b>	17	8	4
Лукояновскій . . . . .	—	1	3	13	1	19	<b>28</b>	12	8	8	1
По губерніи . . . . .	7	2	7	49	36	180	<b>244</b>	166	203	96	38
Тоже въ зиму											
1913—14 г.	—	—	—	16	32	149	192	<b>178</b>	251	177	74
1912—13 г.	—	1	5	14	16	86	157	128	<b>210</b>	177	141
1911—12 г.	2	33	69	122	121	<b>244</b>	186	140	135	46	30

Показанія о времени, съ какого начало покупать хлѣбъ большинство населенія въ тѣхъ селеніяхъ, гдѣ недостатокъ хлѣба обнаружился у большинства крестьянъ, сведены въ помѣщенной здѣсь табличкѣ, причемъ приведены для сравненія и общіе погубернскіе итоги соотвѣтственныхъ отзывовъ за 3 предыдущія зимы. Для того, чтобы облегчить сравненіе отдѣльныхъ уѣздовъ и отдѣльныхъ зимъ между



собою, указанія корреспондентовъ на отдѣльные мѣсяцы, начиная съ осени, постепенно складывались другъ съ другомъ и когда на какой-либо мѣсяцъ приходилось не менѣе половины указаній на покупку хлѣба, то цифра для этого мѣсяца печаталась жирнымъ шрифтомъ. Въ общемъ итоги по губернии такимъ мѣсяцемъ, на который приходится не менѣе  $\frac{1}{2}$  всѣхъ показаній о покупкахъ въ зиму 1914—1915 г., является январь. И въ этомъ отношеніи обнаруживается снова гораздо менѣе благополучный для населенія характеръ зимы 1914—1915 г. по сравненію съ предыдущею и, въ особенности, съ зимою 1912—1913 г., когда только на мартъ пришлась половина всѣхъ отмѣченныхъ покупокъ. Наоборотъ, что также вполне сходится съ приведенными выше данными, минувшая зима оказалась все же болѣе благопріятною, чѣмъ зима 1911—12 г., когда покупки охватили собою болѣе  $\frac{1}{2}$  всѣхъ отмѣченныхъ случаевъ уже въ декабрѣ. Изъ отдѣльныхъ уѣздовъ всего ранѣе стали прибѣгать къ покупкѣ въ сѣверныхъ уѣздахъ, гдѣ, какъ уже указано выше, недостатокъ хлѣба составляетъ обычное явленіе даже въ годы хорошаго урожая, а также въ лукояновскомъ уѣздѣ, урожай котораго въ 1914 г. характеризуется наимнѣйшими размѣрами.

Для сужденія о способахъ, при помощи которыхъ населеніе справлялось съ продовольственными затрудненіями, составлена слѣдующая табличка.

Недостающій на продовольствіе хлѣбъ населеніе пріобрѣтало.													
УѢЗДЫ.	Общее число показаній.		На деньги.		Въ долгъ.				На деньги.		Въ долгъ.		
	Всѣхъ показаній.	Въ томъ числѣ на взятія въ кредитныхъ учрежденіяхъ.	Всѣхъ показаній.	Въ томъ числѣ въ кредитныхъ учрежденіяхъ.	Въ ссуду.	Въ земствѣ.	Всѣхъ показаній.	Въ томъ числѣ на взятія въ кредитныхъ учрежденіяхъ.	Всѣхъ показаній.	Въ томъ числѣ въ кредитныхъ учрежденіяхъ.	Въ ссуду.	Въ земствѣ.	
Абсолютное число показаній							Въ ‰						
Балахнинскій	161	151	38	54	28	2	2	94	24	34	17	1	1
Семеновскій	133	117	32	37	28	43	—	88	24	28	21	32	—
Макарьевскій	83	74	31	30	25	12	1	89	37	36	30	14	1
Горбатовскій	184	175	64	51	28	14	3	95	35	28	15	8	2
Ардатовскій	87	71	38	34	21	5	—	82	44	39	24	6	—
Нижегородскій	147	140	92	60	13	—	—	95	63	41	9	—	—
Арзамасскій	146	137	64	69	18	—	—	94	44	47	12	—	—
Княгининскій	111	101	43	66	14	17	—	91	39	59	13	15	—
Васильскій	94	86	31	51	11	57	—	91	33	54	12	61	—
Сергачскій	86	79	40	55	27	5	—	92	47	64	31	6	—
Лукояновскій	100	97	34	43	8	4	—	97	34	43	8	4	—
По губерніи	1332	1228	507	550	221	159	6	92	38	41	17	12	—



Въ табличкѣ этой обращаетъ на себя вниманіе *чрезвычайно значительная роль учреждений мелкаго кредита* въ борьбѣ съ продовольственными затрудненіями населенія. Особенно обращаютъ на себя вниманіе въ этомъ отношеніи уѣзды нижегородскій, а затѣмъ сергачскій и ардатовскій, гдѣ въ большей половинѣ всѣхъ указаній на покупку отмѣчено участіе кредитныхъ товариществъ. Продовольственные ссуды играли въ минувшую зиму сравнительно невидную роль. Болѣе важное значеніе онѣ имѣли въ уѣздахъ васильскомъ и семеновскомъ. Гораздо болѣе важное значеніе, чѣмъ эти послѣдніе, имѣли пособія, оказывавшіяся семьямъ призванныхъ по мобилизаціи. Но относящійся къ этому матеріаль, который былъ доступенъ для разработки, оказался недостаточнымъ.

Данныя, приведенныя въ послѣдней табличкѣ, не могутъ быть непосредственно сопоставлены съ данными за предыдущіе годы въ виду нѣкотораго различія въ приѣмахъ разработки, такъ какъ въ предыдущіе годы каждое указаніе подсчитывалось столько разъ, къ сколькимъ способамъ возмѣщенія недостатка продовольственныхъ средствъ оно относилось, и къ найденнымъ такимъ образомъ суммамъ относились уже числа, обозначающія указанія на отдѣльные способы. Если подсчитать такимъ же образомъ данныя для минувшей зимы, то въ общихъ итогахъ по губерніи получатся слѣдующіе сравнительные выводы (въ процентахъ).

Г О Д Ы.	Населеніе приобрѣтало хлѣбъ для продовольствія.				
	Покупки.	Въ долгъ.		Въ продовольственную ссуду.	Въ заемствъ.
		У частн. лицъ.	Въ кред. учрежд.		
1914—1915 г. .	64	17	11	8	0
1913—1914 г. .	62	27	9	2	0
1912—1913 г. .	62	29	6	3	0
1911—1912 г. .	38	16	27	18	1

Сравненіе этихъ данныхъ показываетъ постоянное возрастаніе роли покупки среди способовъ удовлетворенія продовольственной нужды населенія. Еще болѣе важное значеніе имѣютъ цифры, относя-



ищія къ роли учрежденій мелкаго кредита, причемъ необходимо отмѣтить, что для послѣдней зимы цифры, относящіяся къ кредитнымъ учрежденіямъ, показаны кромѣ рубрики: „въ долгъ“ еще и въ рубрикѣ: „на деньги“. Суммирование этихъ данныхъ дало бы для нихъ цифру 37%, превышающую данныя для зимы 1911—1912 г., слѣдовавшей за неурожаемъ 1911 г., вызвавшимъ между прочимъ особое развитіе продовольственныхъ ссудъ и даже благотворительной помощи.

Что касается *продовольственныхъ ссудъ*, то выше было уже отмѣчено на относительно незначительное значеніе этого источника въ дѣлѣ возмѣщенія недостатка продовольственныхъ средствъ въ зиму 1914—1915 г. Обстоятельство это, значеніе котораго усугубляется еще крайне малымъ числомъ отказомъ въ удовлетвореніи ходатайствъ о ссудахъ (см. табл. ниже), можетъ объясняться, принимая во вниманіе невысокій и притомъ весьма неравномѣрный урожай 1914 г., только широкимъ распространеніемъ помощи семьямъ лишь, призванныхъ по мобилизаціи.

У Ѣ З Д Ы.	Число показаній о продовольств. ссудахъ.		
	Просили.	Получили.	Отказано.
Васильскій . . . . .	59	57	2
Семеновскій . . . . .	44	43	1
Княгининскій . . . . .	17	—	17
Горбатовскій . . . . .	15	14	1
Макарьевскій . . . . .	13	12	1
Ардатовскій . . . . .	8	5	3
Сергачскій . . . . .	5	5	—
Лукояновскій . . . . .	5	4	1
Балахнинскій . . . . .	2	2	—
По губерніи . . . . .	168	159	9

О томъ, какъ перенесъ скотъ минувшую зиму, отзывы корреспондентовъ представлены въ слѣдующей табличкѣ. Сопоставляя общіе ея итоги съ итогами за предыдущія три зимы, можно видѣть, что подобно тому, какъ это было выше отмѣчено для положенія населенія, *положеніе скота въ минувшую зиму было менѣе благопріятно, чѣмъ въ предыдущую, въ которую, въ свою очередь, было хуже предшествовавшей. Еще хуже минувшей зимы положеніе скота было только въ зиму 1911—1912 г.,* которая и для населенія отмѣчена наименѣе благопріятною.



У ѣ з д ы.	Какъ скотъ перенесъ зиму.					
	Хорошо.	Удовлетворительно.	Плохо.	Хорошо.	Удовлетворительно.	Плохо.
	Въ абсол. числахъ.			Въ %.		
Балахнинскій . . . . .	32	36	68	24	26	50
Семеновскій . . . . .	29	21	39	33	24	43
Макарьевскій . . . . .	16	8	29	30	15	55
Горбатовскій . . . . .	22	36	75	17	27	56
Ардатовскій . . . . .	5	16	49	7	23	70
Нижегородскій . . . . .	14	26	49	16	29	55
Арзамасскій . . . . .	13	35	74	11	29	60
Княгининскій . . . . .	10	28	40	13	36	51
Васильскій . . . . .	21	10	45	28	13	59
Сергачскій . . . . .	19	20	35	26	27	47
Лукояновскій . . . . .	20	14	28	32	23	45
По губерніи . . . . .	201	250	531	20	25	55
Тоже въ зиму 1913—14 г.	380	491	299	32	42	26
1912—13 г.	914	190	52	79	16	5
1911—12 г.	20	65	343	5	15	80

Уже отсюда очевидна ближайшая зависимость положенія крестьянскаго скота отъ общихъ размѣровъ предшествовавшаго урожая, такъ какъ порядокъ, въ которомъ слѣдуютъ зимы по степени благополучія крестьянскаго скота, совершенно соответствуетъ порядку предшествовавшихъ имъ лѣтъ по общимъ размѣрамъ урожая. Прослѣдить эту связь въ данныхъ по отдѣльнымъ уѣздамъ представляется однако довольно затруднительнымъ. Помимо затрудненій, вызываемыхъ невозможностью привести къ какой-либо одной единицѣ урожай весьма различныхъ сельско-хозяйственныхъ произведеній, имѣющихъ притомъ весьма неодинаковое значеніе въ прокормленіи скота, здѣсь возникаетъ еще слѣдующее осложненіе. Въ то время, какъ сколько-нибудь замѣтный недостатокъ продовольственныхъ средствъ для населенія вызываетъ безусловную необходимость воз-



мѣстить ихъ, недостатокъ кормовыхъ средствъ не всегда приводитъ къ ихъ приобрѣтенію, по крайней мѣрѣ, въ полной мѣрѣ. Обычно происходитъ другое: примѣнительно къ выяснившимся кормовымъ условіямъ опредѣляется и количество оставляемаго на зиму скота.—Остальной излишній скотъ поступаетъ въ продажу или на приколъ. Этимъ способомъ особенно рѣзкія нарушенія условій содержанія скота, сравнительно съ обычнымъ, устраняются. Въ концѣ концовъ, состояніе скота за зиму опредѣляется не только количествомъ кормовъ, но и количествомъ скота, оставленнымъ на зиму. Переменными являются обѣ эти величины, и такъ какъ измѣненія ихъ въ противоположномъ направленіи вліяютъ на частное, выражающее условія содержанія скота, то эта послѣдняя величина и колеблется въ нѣсколько меньшихъ размѣрахъ, чѣмъ колебалась бы, находясь въ зависимости только отъ размѣровъ урожая. По этимъ причинамъ и невозможнымъ оказывается прослѣдить его вліяніе на отзывахъ корреспондентовъ о томъ, какъ провелъ скотъ минувшую зиму въ отдѣльныхъ уѣздахъ.

Въ ближайшей связи съ предыдущею табличкою находится и слѣдующая, въ которой сопоставлены отзывы корреспондентовъ о состояніи, въ которомъ выпущенъ скотъ на подножный кормъ весною.

У ѣ з д ы.	На подножный кормъ скотъ выпущенъ.							
	Хорошимъ.	Среднимъ.	Тощимъ.	Очень исхудалымъ.	Хорошимъ.	Среднимъ.	Тощимъ.	Очень исхудалымъ.
	Въ абсол. числахъ.				Въ ‰.			
Балахнинскій . . . . .	16	43	66	8	12	32	50	6
Семеновскій . . . . .	5	38	50	2	5	40	53	2
Макарьевскій . . . . .	9	14	28	6	16	25	49	10
Горбатовскій . . . . .	22	33	61	14	17	25	47	11
Ардатовскій . . . . .	7	9	45	7	10	13	67	10
Нижегородскій . . . . .	13	25	44	7	15	28	49	8
Арзамасскій . . . . .	12	26	71	14	10	21	58	11
Княгининскій . . . . .	11	30	32	9	13	37	39	11
Васильскій . . . . .	7	18	49	2	9	24	64	3
Сергачскій . . . . .	14	20	36	3	19	27	50	4
Лукояновскій . . . . .	9	17	37	2	14	26	57	3
По губерніи . . . . .	125	273	519	74	13	28	52	7
Тоже въ 1914 г. . . . .	282	490	384	29	24	41	33	2
„ „ 1913 г. . . . .	532	465	150	5	46	40	13	1
„ „ 1912 г. . . . .	39	116	583	353	3	11	54	32



По даннымъ этой таблички такъ же, какъ и предыдущей, *къ веснѣ 1915 г. скотъ оказался въ худшемъ состояніи, чѣмъ въ двѣ предыдущія весны, но все же значительно лучше, чѣмъ весною 1912 г.*

Ближе условія минувшей зимы выясняются послѣдующими табличками. Первая изъ нихъ касается вопроса, хватило-ли крестьянамъ до выгона скота каждаго въ отдѣльности изъ главныхъ видовъ кормовъ: сѣна, яровой и ржаной соломы.

У Ѣ З Д Ы.	Хватило крестьянамъ до выгона скота своихъ кормовъ или нѣтъ.											
	С ѣ н а.				Яровой соломы.				Ржаной соломы.			
	Хватило.		Нѣтъ.		Хватило.		Нѣтъ.		Хватило.		Нѣтъ.	
	Хватило.	Нѣтъ.	Хватило.	Нѣтъ.	Хватило.	Нѣтъ.	Хватило.	Нѣтъ.	Хватило.	Нѣтъ.	Хватило.	Нѣтъ.
	Въ абсолют. чис.		Въ 0/0 0/0.		Въ абсолют. чис.		Въ 0/0 0/0.		Въ абсолют. чис.		Въ 0/0 0/0.	
Балахнинскій . . . . .	19	114	14	86	20	108	16	84	46	69	40	60
Семеновскій . . . . .	17	70	20	80	14	69	17	83	37	35	51	49
Макарьевскій . . . . .	8	46	15	85	6	45	12	88	15	33	31	69
Горбатовскій . . . . .	18	116	13	87	21	103	17	83	52	63	45	55
Ардатовскій . . . . .	6	60	9	91	5	57	8	92	10	52	16	84
Нижегородскій . . . . .	5	78	6	94	6	75	7	93	23	56	29	71
Арзамасскій . . . . .	8	103	7	93	11	97	10	90	31	76	29	71
Княгининскій . . . . .	19	60	24	76	16	57	22	78	23	53	30	70
Васильскій . . . . .	9	66	12	88	8	66	11	89	12	58	17	83
Сергачскій . . . . .	13	57	19	81	7	57	11	89	26	44	37	63
Лукояновскій . . . . .	8	49	14	86	6	52	10	90	21	39	35	65
По губерніи . . . . .	130	819	14	86	120	786	13	87	296	578	34	66
То же въ зиму 1913—14 г.	288	864	25	75	342	770	31	69	470	629	43	57
1912—13 г.	645	448	58	42	718	337	68	32	839	199	81	19
1911—12 г.	88	1044	8	92	73	1026	7	93	166	895	16	84

Изъ таблички этой обнаруживается вновь, что минувшая зима, являясь наименѣе благополучною для скота за все послѣднее трехлѣтіе, оказалась все же болѣе благоприятной, чѣмъ зима 1911—12 г. *Наибольшій недостатокъ обнаружился для яровой соломы, далѣе для сѣна и наименьшій—для ржаной соломы.* Порядокъ этотъ приблизительно соответствуетъ степени уклоненія урожая этихъ продуктовъ отъ среднихъ. Нужно замѣтить, что и въ предыдущіе годы недостатокъ ржаной соломы ощущался въ значительно меньшей степени, чѣмъ недостатокъ яровой соломы или сѣна. Объясняется это, вѣроятно, меньшей сравнительно колеблемостью урожая въ ржи сравнительно съ яровыми и травами.



Показанія, сгруппированныя въ предыдущей табличкѣ, указывая на наличность недостатка кормовъ въ селеніи, ничего не говорятъ о распространенности этого явленія, которое можетъ охватывать собою большее или меньшее число хозяйствъ. Для сужденія по вопросу о томъ, въ какой мѣрѣ недостатокъ кормовъ оказался распространеннымъ среди крестьянскихъ хозяйствъ губерніи, должны послужить данныя, представленныя въ послѣдующей табличкѣ, число показаній для которой нѣсколько меньше, чѣмъ для предыдущей. Зависѣло это отъ того, что нѣкоторые изъ корреспондентовъ, сообщая, что того или иного изъ главныхъ кормовъ не достало, не говорили ничего о распространенности этого явленія среди домохозяевъ даннаго селенія. Такіе отвѣты, сосчитанные при составленіи таблички предыдущей, не могли быть приняты во вниманіе при составленіи слѣдующей таблички, въ которую вошли только болѣе опредѣленные отвѣты.

УѢЗДЫ.	Собственныхъ кормовъ крестьянамъ до выгона скота.									
	Не достало.				Хватило всѣмъ.	Не достало.				Хватило всѣмъ.
	Никому.	Большей часті.	Половинѣ.	Немногимъ.		Никому.	Большей часті.	Половинѣ.	Немногимъ.	
Въ абсолютныхъ числахъ.					Въ 0 0 0.					
	С Ѣ Н А.									
Балахнинскій	18	21	23	32	3	19	22	24	32	3
Семеновскій	9	10	22	19	6	14	15	33	29	9
Макарьевскій	15	4	12	12	4	32	9	25	25	9
Горбатовскій	24	34	18	19	7	23	33	18	19	7
Ардатовскій	16	16	9	10	2	30	30	17	19	4
Нижегородскій	13	29	11	16	2	18	41	15	23	3
Арзамасскій	24	28	16	12	2	29	34	20	15	2
Княгининскій	7	21	17	14	5	11	32	27	22	8
Васильскій	23	7	12	20	4	35	11	18	30	6
Сергачскій	17	15	6	12	4	32	28	11	22	7
Лукояновскій	11	10	12	9	—	26	24	29	21	—
По губерніи	177	195	158	175	39	24	26	21	24	5



УѢЗДЫ.	Собственныхъ кормовъ крестьянамъ до выгона скота.									
	Не достало.				Хватило всеѣмъ.	Не достало.				Хватило всеѣмъ.
	Никому.	Большей части.	Половинѣ.	Немногимъ.		Никому.	Большей части.	Половинѣ.	Немногимъ.	
Въ абсолютныхъ числахъ.					Въ $\frac{0}{10}^0$ .					
Я Р О В О Й   С О Л О М Ы.										
Балахнинскій	22	23	18	27	3	24	25	19	29	3
Семеновскій	16	11	17	17	5	24	17	26	26	7
Макарьевскій	12	4	12	12	4	28	9	27	27	9
Горбатовскій	20	28	19	16	12	21	29	20	17	13
Ардатовскій	16	12	9	5	2	37	27	20	11	5
Нижегородскій	13	26	10	15	3	19	40	15	22	4
Арзамасскій	22	26	21	7	2	28	33	27	9	3
Княгининскій	9	19	15	10	6	15	33	25	17	10
Васильскій	23	8	23	11	4	33	12	33	16	6
Сергачскій	17	11	5	17	—	34	22	10	34	—
Лукояновскій	21	9	11	6	1	43	19	23	13	2
По губерніи	191	177	160	143	42	27	25	22	20	6
Р Ж А Н О Й   С О Л О М Ы.										
Балахнинскій	8	14	17	18	18	10	19	23	24	24
Семеновскій	9	4	7	15	14	18	8	14	31	29
Макарьевскій	11	1	4	13	6	31	3	11	38	17
Горбатовскій	9	16	8	15	43	10	18	9	16	47
Ардатовскій	9	13	12	9	5	19	27	25	19	10
Нижегородскій	7	23	5	14	19	10	34	7	21	28
Арзамасскій	4	17	15	23	18	5	22	19	31	23
Княгининскій	3	16	13	18	13	5	25	21	28	21
Васильскій	18	5	9	23	4	31	8	15	39	7
Сергачскій	3	11	2	20	17	6	21	4	37	32
Лукояновскій	10	8	8	12	4	24	19	19	28	10
По губерніи	91	128	100	180	161	14	19	15	28	24



Табличка эта указываетъ, какъ и предыдущая, на то, что нужда въ кормовыхъ средствахъ въ минувшую зиму касалась главнымъ образомъ сѣна и яровой соломы и въ меньшей степени относилась къ ржаной соломе: въ то время, какъ для перваго и втораго продукта болѣе половины всѣхъ показаній охватываются группами „никому не достало“ и „не достало большей части“; для ржаной соломы суммированіемъ даже трехъ группъ: „никому не достало“, „не достало большей части“ и „не достало половины“, не получается половины показаній; говоря иначе, болѣе половины всѣхъ случаевъ приходится на группы: „всѣмъ хватало“ или „не достало немногимъ“. При сличеніи данныхъ по отдѣльнымъ уѣздамъ по отношенію къ обезпеченности сѣномъ и соломой въ относительно болѣе выгодномъ положеніи оказываются уѣзды сѣверной части губерніи: балахнинскій, семеновскій, макарьевскій, княгининскій и васильскій, для которыхъ на первыя 2 группы приходится менѣе  $\frac{1}{2}$  всѣхъ показаній, т. е. въ нихъ въ большинствѣ случаевъ сѣна и яровой соломы достало большей части домохозяевъ. Въ остальныхъ уѣздахъ, въ большинствѣ случаевъ сѣна достало лишь меньшей части домохозяевъ. По отношенію къ обезпеченности ржаною соломой сравнительно неблагополучными оказываются уѣзды: ардамовскій, нижегородскій и дуковскій.

Для сравненія минувшей зимы съ ближайшими ея предшественницами процентные выводы послѣдней таблицы ниже сопоставлены съ подобными же выводами изъ данныхъ, относящихся къ предыдущимъ тремъ зимамъ.

Собственныхъ кормовъ крестьянамъ до выгома скота.																
		Не достало.					Не достало.					Не достало.				
		Никому.	Большей части.	Половинѣ.	Немногимъ.	Хватило всѣмъ.	Никому.	Большей части.	Половинѣ.	Немногимъ.	Хватило всѣмъ.	Никому.	Большой части.	Половинѣ.	Немногимъ.	Хватило всѣмъ.
Въ зиму	1914—15 г. . .	24	26	21	24	5	27	25	22	20	6	14	19	15	28	24
"	" 1913—14 г. . .	11	17	17	27	28	8	15	16	27	34	6	12	11	24	47
"	" 1912—13 г. . .	4	6	7	19	64	3	3	4	17	73	2	1	2	10	85
"	" 1911—12 г. . .	27	30	16	19	8	29	33	16	15	7	25	27	14	17	17



Это сопоставленіе, обнаруживая вновь, что минувшая зима по обезпеченности кормовыми средствами занимает промежуточное положеніе между сравнительно благополучными зимами 1913—14 г. и 1912—13 г. и неблагоприятною зимою 1911—12 г., показываетъ также, что главная разница между этою послѣднею и минувшею зимою касалась обезпеченности скота ржаной соломою: *въ зиму 1911—12 г. въ большинствѣ случаевъ и ржаной соломы или никому не достало, или не достало большинству домохозяевъ. Такая неблагоприятная характеристика для минувшей зимы могли быть сдѣлана лишь по отношенію къ сѣну и яровой соломы.*

О времени, когда началась покупка корма, говоритъ помѣщенная ниже табличка.

УѢЗДЫ.	Когда начали покупать.																							
	С Ѣ Н О .							ЯРОВУЮ СОЛОМУ.							РЖАНУЮ СОЛОМУ.									
	Въ сент. октябр. и ноябр.	Въ декабрѣ.	Въ январѣ.	Въ февралѣ.	Въ мартѣ.	Въ апрѣлѣ.	Въ маѣ.	Въ сент. октябр. и октябрѣ.	Въ ноябрѣ.	Въ декабрѣ.	Въ январѣ.	Въ февралѣ.	Въ мартѣ.	Въ апрѣлѣ.	Въ маѣ.	Въ сент. октябрѣ.	Въ октябрѣ.	Въ ноябрѣ.	Въ декабрѣ.	Въ январѣ.	Въ февралѣ.	Въ мартѣ.	Въ апрѣлѣ.	Въ маѣ.
Балахнинскій	2	2	8	31	38	7	—	2	2	2	14	21	31	8	—	—	2	—	—	4	14	19	7	3
Семеновскій	—	—	11	16	20	8	—	1	—	1	5	16	21	2	—	—	1	—	—	—	4	10	4	1
Макарьевскій	—	—	2	5	19	17	1	—	—	—	2	4	9	22	3	—	—	—	1	2	4	17	2	1
Горбатовскій	—	—	2	15	42	34	3	1	1	1	3	7	29	27	5	1	—	—	—	4	11	21	1	1
Ардатовскій	1	4	6	15	15	1	—	—	—	—	5	7	15	5	—	1	—	—	—	4	7	11	10	3
Нижегородскій	1	4	11	18	30	2	—	—	1	1	3	8	26	19	2	—	—	1	—	1	4	17	19	3
Армавирскій	1	9	12	29	18	2	—	—	9	1	8	15	16	14	5	—	—	4	—	4	7	19	21	8
Княгининскій	1	2	17	15	16	—	—	—	1	—	7	11	7	9	3	—	—	1	—	1	8	17	13	2
Васильскій	3	3	9	14	21	—	—	—	2	—	4	14	11	17	3	1	—	2	—	1	9	10	14	3
Сергачскій	1	5	12	8	9	—	—	—	2	1	4	6	6	10	3	—	—	—	—	1	8	10	11	3
Лукояновскій	1	—	6	15	12	4	—	—	2	—	3	10	12	6	1	—	—	2	—	1	4	8	12	5
По губерніи	11	33	112	220	230	28	1	22	6	42	101	163	181	35	3	—	13	—	14	57	125	167	41	14
То же въ 0 0 0	2	5	18	35	36	4	0.2	4	1	8	18	30	32	6	1	—	3	—	3	13	29	39	10	3
въ зим. 1913-14г.	—	3	8	26	54	8	1	—	—	1	9	28	48	12	2	—	—	—	3	8	23	45	18	3
1912-13г.	4	5	9	27	45	9	1	3	1	5	6	24	50	10	1	3	1	2	9	5	18	36	18	6
1911-12г.	4	8	16	24	41	6	1	2	3	10	18	26	34	6	1	1	1	3	8	13	23	37	12	2

Для болѣе удобнаго сравненія между собой кормовой обезпеченности различныхъ уѣздовъ и періодовъ показанія, относящіеся къ отдѣльнымъ мѣсяцамъ, послѣдовательно складывались, пока сумма не достигала половины всѣхъ показаній. Цифры, относящіеся къ этому мѣсяцу, напечатаны жирнымъ шрифтомъ. Исходнымъ основаніемъ для такого выдѣленія послужило то, что покупавшіе кормъ въ сентябрѣ несомнѣнно продолжали покупать его въ октябрѣ и т. д., покупавшіе въ октябрѣ пользовались покупнымъ кормомъ въ ноябрѣ и



т. д. Такимъ образомъ, выдѣленные жирнымъ шрифтомъ цифры обозначаютъ мѣсяцы, начиная съ которыхъ пользование покупнымъ кормомъ отмѣчается уже въ большей половинѣ всѣхъ показаній. Для сѣна и яровой соломы какъ въ общемъ выводѣ по губерніи, такъ и по громадному большинству уѣздовъ, такимъ мѣсяцемъ оказывается февраль. Для ржаной соломы такимъ мѣсяцемъ оказывается въ большей части уѣздовъ и въ общемъ по губерніи мартъ, но для значительнаго числа уѣздовъ уже февраль. При сравненіи минувшей зимы съ предыдущими въ общихъ выводахъ для ржаной соломы разницы не замѣчается: мѣсяцемъ, съ котораго покупки отмѣчаются уже въ половинѣ показаній, оказывается одинаково мартъ. Но по отношенію къ сѣну и яровой соломе минувшая зима оказывается сходною только съ зимою 1911—12 г., когда, какъ и въ минувшую зиму, половина показаній о покупкѣ этихъ кормовъ приходится на мартъ, тогда какъ для зимы 1913—14 г., какъ и для зимы 1912—13 г., половина эта захватывала собою лишь мѣсяцы, начинающіеся съ апрѣля.

Выше указывалось уже, что въ борьбѣ съ недостаткомъ кормовыхъ средствъ населеніе прибѣгаетъ не только къ ихъ покупкѣ, но и къ сокращенію *численности скота*. Такимъ образомъ, по распространенности усиленныхъ распродажъ скота можно также судить о затрудненіяхъ, которыя испытывались населеніемъ въ борьбѣ съ безкормицей.

У Ѣ З Д Ы.	Болѣе значительная, чѣмъ обыкновенно, продажа скота у крестьянъ.			
	Была.	Не была.	Была.	Не была.
Въ абсолютн. числахъ.		Въ $\frac{0}{100}$ .		
Балахнинскій . . .	45	73	38	62
Семеновскій . . .	20	22	48	52
Макарьевскій . . .	16	25	39	61
Горбатовскій . . .	52	72	42	58
Ардатовскій . . .	34	19	64	36
Нижегородскій . . .	35	48	42	58
Арзамасскій . . .	52	50	51	49
Княгининскій . . .	37	42	47	53
Васильскій . . .	20	25	44	56
Сергачскій . . .	29	38	43	57
Лукояновскій . . .	14	23	38	62
По губерніи . . .	354	437	45	55
Тоже въ 1913—14 г.	88	964	8	92
1912—13 г.	21	904	2	98
1911—12 г.	693	357	66	34



Изъ помѣщенной здѣсь таблички видно, насколько рѣзко по распространенности усиленныхъ распродажъ скота выдѣляется минувшая зима по сравненію съ двумя предшествующими. Даже и та, какъ видно изъ предыдущихъ таблицъ, *невысокая степень кормовой обеспеченности скота, которая получилась въ зиму 1914—15 г., была достигнута цѣною распродажъ скота, распространенность которыхъ въ зиму 1914—15 г. уступала только распространенности ихъ въ зиму 1911—12 г.*

Съ этими данными согласуются вполне и результаты сопоставленія приводимыхъ ниже свѣдѣній ветеринарнаго отдѣленія губернскаго правленія о численности скота въ концѣ 1914 г. съ приведенными въ докладѣ минувшему собранію данными, относящимися къ концу 1913 г. и въ общихъ погубернскихъ итогахъ показанными въ слѣдующей табличкѣ.

УѢЗДЫ (съ городами).	Наличное число животныхъ.					
	Лошадей.	Крупнаго рогатаго скота.	Овецъ.	Козъ.	Свиней.	Всего головъ.
Балахнинскій . . .	12619	26444	26830	438	3473	69804
Семеновскій . . .	14700	28732	26873	203	4757	75265
Макарьевскій . . .	14208	17809	17239	155	6459	55870
Горбатовскій . . .	15095	23396	17794	1094	4831	62210
Ардатовскій . . .	20175	29209	47357	1203	20498	118442
Нижегородскій . . .	26145	31592	23334	604	1607	83282
Арзамасскій . . .	20394	26639	30857	2458	11351	91699
Княгининскій . . .	21007	23901	33954	467	3389	82718
Васильскій . . .	22075	26457	21318	454	5472	75776
Сергачскій . . .	25443	31446	54027	2348	5912	119176
Лукояновскій . . .	31265	40531	66832	1270	17488	157386
По губерніи . . .	223126	306156	366415	10694	85237	991628
Тоже въ концѣ 1913 г.	241401	321984	406684	10404	85882	1066355



Въ общемъ по губерніи численность лошадей, которая обычно *измѣняется очень мало*, на этотъ разъ *уменьшилась на 8%*. Объясняется это, вѣроятно, не только недостаткомъ кормовыхъ средствъ, но и рядомъ конскихъ мобилизацій. *Нѣсколько меньшее*, но тоже довольно замѣтное *сокращеніе численности (на 5%) отмѣчено для крупнаго рогатаго скота*. Еще *болѣе замѣтно (на 10%) уменьшилась численность овецъ*. *Почти не измѣнилась (сократилась менѣе чѣмъ на 1%) численность свиней*, что объясняется возможностью прокормить ихъ и при недостаткѣ другихъ кормовыхъ средствъ отбросами отъ людскаго потребленія. Наконецъ, *для козъ отмѣчено даже нѣкоторое возрастаніе (почти на 1%) ихъ численности*, что объясняется случаями замѣны козами коровъ въ тѣхъ случаяхъ, когда прокормить корову возможности не было, а обойтись безъ всякаго молока было сопряжено съ слишкомъ тяжелыми послѣдствіями.

Сличеніе данныхъ за конецъ 1913 г. съ данными за конецъ 1912 г., сдѣланное въ докладѣ минувшему собранію, показало, что характеръ измѣненій въ численности скота за 1913 г. носилъ совершенно обратный характеръ съ тѣмъ, что указанъ выше для 1914 г.: въ 1913 г. численность всѣхъ видовъ скота увеличилась. При сопоставленіи размѣровъ сокращенія численности разныхъ родовъ скота въ 1914 г. и прироста ея въ 1913 г. оказывается, что первое для лошадей, крупнаго рогатаго скота и овецъ оказывается болѣе значительнымъ. Вслѣдствіе этого *численность этихъ родовъ скота сказывается для конца 1914 года менѣе значительною, чѣмъ даже для конца 1912 г.* Только для козъ и свиней въ концѣ 1914 г. *оказывается нѣкоторое превышеніе въ численности сравнительно съ концомъ 1912 г.*

Сопоставленіе данныхъ по отдѣльнымъ уѣздамъ приводитъ къ такого-же рода заключеніямъ, какъ и сличеніе погубернскихъ итоговъ. Рѣзко нарушаетъ эту правильность только ардатовскій уѣздъ, для котораго обнаруживается не уменьшеніе, а увеличеніе численности всѣхъ родовъ скота. Затѣмъ можно отмѣтить еще увеличеніе численности рогатаго скота въ нижегородскомъ и балахнинскомъ уѣздахъ. Обратно можно отмѣтить исключительно большое сокращеніе численности всякаго скота въ макарьевскомъ уѣздѣ, сокращеніе численности лошадей—въ лукояновскомъ и овецъ въ васильскомъ.

Въ связи съ условіями содержанія крестьянскаго скота должны находиться и *мѣстные цѣны* на него. Показанія о нихъ нашихъ корреспондентовъ приводятся въ особой таблицѣ, помѣщенной въ приложеніи. Показанныя въ ней цѣны относятся къ главнѣйшимъ родамъ скота и сгруппированы по уѣздамъ и періодамъ года. Для сравненія въ таблицѣ приведены также въ общихъ погубернскихъ выводахъ подобныя же данныя, относящіяся къ двумъ предыдущимъ годамъ. (Свѣдѣній за предшествующее время въ статистическомъ отдѣленіи не имѣется).



Изъ таблицы этой видно, что, *испытавъ обычное паденіе осенью, цѣны на скотъ зимою нѣсколько поднялись и наиболѣе высокаго уровня достигли весною. Въ общемъ, цѣны на крупный рогатый скотъ, овецъ и свиней осенью 1914 г. оказались нѣсколько ниже цѣнъ предыдущаго года, зимою цѣны почти сравнялись, но весною 1915 г. поднялись значительно выше уровня цѣнъ предыдущаго года.* Если осеннее паденіе цѣнъ на скотъ объясняется переходомъ его на стойловое содержаніе, въ связи съ обнаружившимся недостаткомъ кормовыхъ средствъ, то для дальнѣйшаго измѣненія въ цѣнахъ *не можетъ быть дано удовлетворительнаго объясненія одними перемѣнами въ условіяхъ кормленія скота.* Какъ могли отъ осени до зимы измѣниться на одну и ту же величину и оказаться при томъ одинаковыми цѣны и въ зиму 1914—15 г., и въ предыдущую, когда эта зима по кормовымъ условіямъ была совершенно противоположною: зима 1914—15 г. характеризовалась крайнею скудностью кормовыхъ средствъ, а предыдущая зима, наоборотъ, сравнительнымъ ихъ изобиліемъ? Еще менѣе объяснимо при тѣхъ же обстоятельствеахъ чрезмѣрное возрастаніе этихъ цѣнъ къ веснѣ 1915г. Очевидно здѣсь надо видѣть уже проявленіе той дороговизны, которая постепенно захватывала все мѣстности Россіи и все продукты. *Еще болѣе быстро поднимались цѣны на лошадей, причемъ и осеннія цѣны на нихъ оказались значительно выше осеннихъ цѣнъ въ предыдущіе годы.* Незначительное паденіе осеннихъ цѣнъ и особо быстрый ихъ послѣдующій ростъ находятъ себѣ вѣроятное объясненіе въ *последовательныхъ конскихъ мобилизаціяхъ*, сокращавшихъ численность лошадей сравнительно съ необходимостью. Выше при сравненіи данныхъ о численности скота за послѣдніе 2 года было уже отмѣчено, что нынѣшній годъ характеризуется особо значительнымъ сокращеніемъ числа лошадей, которое вообще отличается весьма большимъ постоянствомъ. Наконецъ, о *качествахъ весенняго подножнаго корма* говорятъ показанія корреспондентовъ, сгруппированныя въ слѣдующей таблицѣ.

У Ѣ З Д Ы.	Подножный кормъ весною былъ.			
	Хорошій	Средній.	Плохой.	Очень плохой (ничего не было).
Балахнинскій . . . . .	28	36	63	8
Семеновскій . . . . .	21	47	23	2
Макарьевскій . . . . .	11	18	24	3
Горбатовскій . . . . .	28	30	66	6
Ардатовскій . . . . .	25	18	25	2
Нижегородскій . . . . .	18	18	45	8
Арзамасскій . . . . .	39	22	50	8
Княгининскій . . . . .	25	29	28	2
Васильскій . . . . .	25	20	31	3
Сергачскій . . . . .	29	11	26	7
Лукояновскій . . . . .	18	24	20	3
По губерніи	267	273	401	52
Тоже въ ‰ отнош.	27	27	41	5
1914 г. . . . .	14	23	54	9
1913 г. . . . .	3	6	72	19
1912 г. . . . .	6	7		



Какъ видно изъ нея, нынѣшняя весна оказалась по количеству подножнаго корма исключительно благопріятною, болѣе благопріятною даже, чѣмъ весна 1914 г., лучшая чѣмъ двѣ предыдущихъ. Такимъ образомъ, *если въ минувшую зиму, благодаря недостатку кормовыхъ средствъ, крестьянскому скоту нижегородской губ. пришлось перенести весьма тяжелыя испытанія, то начиная съ нынѣшней весны для него открылся новый періодъ сравнительно благопріятнаго существованія.*

Слѣдующій вопросъ, обычно подвергаемый разсмотрѣнію въ настоящемъ докладѣ, это—*условія обстѣненія яровыхъ минушею весною.* Отзывы корреспондентовъ о томъ, достало-ли населенію своихъ яровыхъ сѣмянъ, сведены въ слѣдующей табличкѣ.

У Ѣ З Д Ы.	Населенію своихъ яровыхъ сѣмянъ.			
	Достало.	Не достало.	Достало	Не достало.
	Число показаній.		Въ ‰	‰.
Балахнинскій . . .	26	123	17	83
Семеновскій . . .	14	120	10	90
Макарьевскій . . .	7	77	8	92
Горбатовскій . . .	19	172	10	90
Ардатовскій . . .	6	77	7	93
Нижегородскій . .	11	138	7	93
Арзамасскій . . .	20	126	14	86
Княгининскій . . .	19	87	18	82
Васильскій . . . .	22	72	23	77
Сергачскій . . . .	15	76	16	84
Лукояновскій . . .	1	102	1	99
По губерніи	160	1170	12	88
Тоже въ 1914 г. .	422	841	33	67
1913 г. .	555	713	44	56



Изъ разсмотрѣнія цифръ этой таблички оказывается, что *сѣменная нужда нынѣшнею весною оказалась наиболѣе значительною во всеѣхъ послѣднемъ трехлѣтіи*. Мало того, изъ сопоставленія подобныхъ же данныхъ за рядъ предыдущихъ лѣтъ до 1908 г. включительно видно, что *сѣменная нужда въ 1915 г. оказалась, повидимому, самою значительною за всеѣ годы, начиная съ 1908 г., превосходящею сѣменную нужду 1912 г., зависѣвшую отъ неурожаа 1911 г.* Вотъ эти данныя.

Г О Д А.	Какой процентъ составляютъ показанія о томъ, что населенію своихъ яровыхъ сѣмянъ не достало
Въ 1912 г.	86
„ 1911 г.	82
„ 1910 г.	62
„ 1909 г.	81
„ 1908 г.	71

Приведенныя въ этой табличкѣ данныя, хотя и устанавливаютъ съ большою вѣроятностью, что весною 1915 г. населеніе испытывало весьма значительную сѣменную нужду, не позволяютъ однако судить объ этомъ съ достаточною опредѣленностью. Дѣло въ томъ, что отдѣльныя показанія, устанавливая фактъ недостатка сѣмянъ у населенія, ничего не говорятъ о размѣрахъ этого недостатка. Между тѣмъ далеко не одинаковое значеніе имѣетъ недостатокъ яровыхъ сѣмянъ у 1—2 или же у большинства домохозяевъ въ селеніи. Смыслъ этихъ фактовъ совершенно различный, а между тѣмъ въ табличкѣ онѣ заносятся въ одну и ту же графу и оказываютъ на выводы совершенно одинаковое вліяніе. Въ силу этого, и выводы, вытекающіе изъ приведенной таблички, не могутъ быть приняты безъ повѣрки. Для этого въ слѣдующей табличкѣ по всеѣмъ селеніямъ, по которымъ доставлены необходимыя данныя, показанія о числѣ домохозяевъ, которымъ не достало своихъ яровыхъ сѣмянъ, сопоставлены съ общими числомъ домохозяевъ, ведущихъ свое земледѣльческое хозяйство.



У ѣ з д ы.	Обеспеченность своими сѣменами.			
	Число селеній, изъ которыхъ получены сѣдбня.	Число домохозяевъ въ этихъ селеніяхъ.	Число домохозяевъ, которымъ не достало своихъ сѣмянъ.	% домохозяевъ, которымъ своихъ сѣмянъ не достало
Балахнинскій . . . . .	94	2240	1219	54
Семеновскій . . . . .	79	3191	1916	60
Макарьевскій . . . . .	56	4701	2324	49
Горбатовскій . . . . .	104	7874	3331	42
Ардатовскій . . . . .	54	8013	5306	66
Нижегородскій . . . . .	90	9741	4696	48
Арзамасскій . . . . .	83	12158	6667	55
Княгининскій . . . . .	70	8429	3322	39
Васильскій . . . . .	58	10099	3144	31
Сергачскій . . . . .	52	10061	7477	74
Лукояновскій . . . . .	66	12883	10999	85
По губерніи . . . . .	806	89390	50401	56
Тоже въ 1914 г. . . . .	841	94402	23005	24
1913 г. . . . .	463	49258	15553	32
1912 г. . . . .	672	82390	43863	49

И эти данныя однако ничуть не ослабляютъ неблагоприятнаго заключенія о веснѣ 1915 г., которое вытекаетъ изъ предшествующей таблицы: *недостатокъ въ яровыхъ сѣменахъ весною 1915 г. оказался болѣе значительнымъ не только по сравненію съ двумя предшествующими годами, но даже и по сравненію съ весною 1912 г., слѣдовавшею за неурожайнымъ 1911 г., вызвавшимъ, какъ извѣстно, рядъ экстренныхъ мѣропріятій по воспособленію населенію. Особенно печальнымъ въ этомъ отношеніи оказалось, повидимому, положеніе населенія въ крайнемъ юго-восточномъ углу губерніи, уѣздахъ: лукояновскомъ и сергачскомъ.*

Для сужденія о причинахъ, по которымъ населенію не достало къ веснѣ 1915 г. своихъ яровыхъ сѣмянъ, отзывы корреспондентовъ по этому вопросу представлены въ слѣдующей таблицѣ.



У ѣ з д ы.	Число показаній о причинахъ, по которымъ населенію не достало своихъ яровыхъ сѣмянъ.							
	Неурожай.	Продано на укладку подат., долг. и на необход. расх.	Издѣлано на продовол. семьи и на кормъ скоту.	Малый посѣвъ.	Недост. денегъ (бѣдность).	Случайная бѣдствія.	Прочія причины.	Итого указаній.
Балахнинскій . . .	46	9	11	4	1	—	—	71
Семеновскій . . .	50	2	3	6	—	—	3	64
Макарьевскій . . .	29	1	6	8	—	1	5	50
Горбатовскій . . .	75	18	4	—	2	1	2	102
Ардатовскій . . .	45	2	2	1	—	—	2	52
Нижегородскій . .	77	18	15	2	1	1	5	119
Арзамасскій . . .	74	6	10	1	—	—	1	92
Княгининскій . . .	61	7	3	3	1	—	2	77
Васильскій . . . .	34	4	7	3	—	—	—	48
Сергачскій . . . .	57	2	2	1	—	—	—	62
Лукояновскій . . .	83	—	1	1	—	—	1	86
По губерніи . . .	631	69	64	30	5	3	21	823
Въ 1910-хъ отношен.	76	8	8	4	1	—	3	—
Тоже въ 1914 г. .	14	40	30	11	3	2	—	—
1913 г. . . . .	14	44	24	12	3	3	—	—

Какъ оказывается, исключительно преобладаютъ въ этихъ отзывахъ указанія на неурожай яровыхъ въ минувшемъ году. Указанія на эту причину господствуютъ и въ общихъ итогахъ по цѣлой губерніи, и по каждому отдѣльному уѣзду. И въ этомъ отношеніи замѣчается весьма рѣзкая разница условій обсѣмененія весною 1915 г. съ двумя предыдущими, когда на плохой урожай приходилось всего по  $\frac{1}{4}$  всѣхъ указаній на причины недостатка яровыхъ сѣмянъ. Тогда главное мѣсто принадлежало общимъ нуждамъ крестьянскаго хозяй-



ства, ради удовлетворенія которыхъ расходовались и продавались необходимыя сѣмена. При неурожаѣ яровыхъ возможность удовлетворенія этихъ потребностей за счетъ яровыхъ сѣмянъ, если не совсѣмъ исчезла, то во всякомъ случаѣ, замѣтно сократилась.

Чтобы судить, въ какихъ именно сѣменахъ ощущался главнымъ образомъ недостатокъ, составлена слѣдующая табличка.

У ѣ з д ы.	К а к и х ъ с ѣ м я н ѣ ?										
	Овса.	Яр. пшеницы.	Льна.	Яр. ржи.	Картофеля.	Вики.	Проса.	Чечевицы.	Гороха.	Гречи.	Ячменя.
	Ч и с л о п о к а з а н і й.										
Балахнинскій . . . . .	84	1	37	2	2	1	—	—	—	—	—
Семеновскій . . . . .	62	—	47	2	1	—	—	—	—	—	—
Макарьевскій . . . . .	44	17	1	3	6	—	1	1	3	1	—
Горбатовскій . . . . .	100	4	—	1	2	—	—	10	2	7	—
Ардатовскій . . . . .	36	—	12	1	9	1	3	22	1	17	1
Нижегородскій . . . . .	106	34	3	1	2	1	—	7	2	3	10
Арзамасскій . . . . .	70	—	5	—	11	1	3	40	2	15	—
Княгининскій . . . . .	46	26	20	—	—	—	1	15	11	11	—
Васильскій . . . . .	31	29	4	—	—	—	1	5	5	2	3
Сергачскій . . . . .	43	—	7	—	1	1	2	8	7	8	—
Лукояновскій . . . . .	52	2	4	—	3	—	7	—	7	13	—
По губерніи . . . . .	674	113	140	10	37	5	18	108	40	77	14
Тоже въ 1914 г. . . . .	608	132	104	8	58	—	7	124	30	62	18
1913 г. . . . .	521	118	127	6	39	—	7	79	19	46	12
1912 г. . . . .	629	158	102	10	53	—	8	121	33	82	17

Какъ видно изъ нея, на размѣры относительнаго недостатка различныхъ сѣмянъ вліяли какъ размѣры посѣвной площади, отводимой подъ отдѣльныя растенія, такъ и степень ихъ урожая. Тѣмъ обстоятельствомъ, что подъ овесъ отводятся наиболѣе значительныя пло-



пшеница объясняется, конечно, что во все года въ общихъ итогахъ по губернии наиболѣе значительное число указаній на недостатокъ сѣмянъ касается именно овса. Но порядокъ, въ которомъ располагались остальные растенія, опредѣлялся несомнѣнно въ зависимости и отъ степени урожая. Вслѣдствіе этого, напр., занимавшая въ 1912 и 1914 г.г. второе мѣсто по числу указаній о недостаткѣ сѣмянъ пшеница въ 1915 г. уступила это мѣсто льняному сѣмени (сборъ пшеницы въ 1914 г. составилъ 79% средняго, а льняного сѣмени только 43%). Для картофеля, занимающаго весьма видное мѣсто среди яровыхъ полей губернии, недостатокъ сѣмянъ почти никогда не обнаруживался, что объясняется, конечно, сравнительнымъ постоянствомъ его урожая.

Способамъ, при помощи которыхъ населеніе *возмѣщало недостатокъ* своихъ яровыхъ сѣмянъ, посвящена слѣдующая табличка.

УѢЗДЫ.	Недостающія сѣмена населеніе приобрѣтало.														
	Общее число показаній.	На деньги.		Въ долгъ.		Въ ссуду		Въ земствъ.		На деньги.		Въ долгъ.		Въ ссуду.	
		Всѣхъ показаній.	Въ томъ числѣ на взятыя въ кредитныхъ учрежденіяхъ.	Всѣхъ показаній.	Въ томъ числѣ въ кредитныхъ учрежде- ніяхъ.					Всѣхъ показаній.	Въ томъ числѣ на взятыя въ кредитныхъ учрежденіяхъ.	Всѣхъ показаній.	Въ томъ числѣ въ кредитныхъ учрежде- ніяхъ.		
Абсолютное число показаній								Въ ‰							
Балахнинскій	123	89	25	42	16	13	44	72	20	34	13	11	36		
Семеновскій	120	75	37	52	41	69	9	63	31	43	34	58	8		
Макарьевскій	77	65	28	20	12	7	2	84	36	26	16	9	3		
Горбатовскій	172	100	31	62	17	31	79	58	18	36	10	18	46		
Ардатовскій	77	57	30	33	20	22	6	74	39	43	26	29	8		
Нижегородскій	138	111	74	69	39	2	39	80	54	50	28	1	28		
Арзамасскій	126	108	49	50	22	27	19	86	39	40	17	21	15		
Княгининскій	87	77	39	39	8	23	1	89	45	45	9	26	1		
Васильскій	72	57	16	27	1	25	—	79	22	37	1	35	—		
Сергачскій	76	50	19	16	8	60	2	66	25	21	11	79	3		
Лукояновскій	102	67	29	24	4	79	8	66	28	24	4	77	8		
По губерніи	1170	856	377	434	188	358	209	73	32	37	10	31	18		



При сравненіи этой таблички съ помѣщенной выше табличкою, показывающей способы удовлетворенія населеніемъ недостатка въ продовольственныхъ средствахъ, видно, что по отношенію къ обезпеченію населенія сѣменами *гораздо меньшее значеніе принадлежитъ покупкѣ* запасовъ; *зато выдвигается значеніе сѣменныхъ ссудъ* изъ продовольственныхъ магазиновъ и капиталовъ, а *также дѣятельность земскихъ учреждений*. Особенно обращаетъ на себя вниманіе роль земствъ въ обезпеченіи населенія сѣменами въ уѣздахъ: горбатовскомъ, балахнинскомъ, нижегородскомъ и арзамасскомъ. Обычно за сѣмена уплачивалась половина, а другая разсрочивалась до осени, но для уплаты первой половины нерѣдко прибѣгали къ помощи кредитныхъ товариществъ, дѣятельность которыхъ оказывалась такимъ образомъ въ ближайшей связи съ дѣятельностью самого земства. По отношенію къ ссудамъ изъ продовольственныхъ магазиновъ и капиталовъ необходимо отмѣтить, что распространенность ихъ, повидимому, находится въ обратномъ отношеніи къ сѣменной земской операціи. Всего болѣе распространеннымъ пользованіе сѣменными ссудами оказалось въ уѣздахъ: сергачскомъ, лукояновскомъ, семеновскомъ и васьильскомъ, гдѣ какъ разъ сѣменная земская операція имѣетъ наименѣе значительные размѣры.

Приведенныя здѣсь данныя о сѣменныхъ ссудахъ относятся исключительно къ ссудамъ, разрѣшеннымъ и выданнымъ. Объ относительной распространенности попытокъ населенія воспользоваться этимъ источникомъ помощи можно судить полнѣе на основаніи слѣдующихъ данныхъ, въ которыхъ сгруппированы показанія о всѣхъ обращеніяхъ населенія за сѣменными ссудами.

У Ѣ З Д Ы.	Число показаній о сѣменныхъ ссудахъ		
	Просили.	Получили.	Отказано.
Лукояновскій . . . . .	82	79	3
Семеновскій . . . . .	70	69	1
Сергачскій . . . . .	62	60	2
Арзамасскій . . . . .	48	27	21
Горбатовскій . . . . .	41	31	10
Ардатовскій . . . . .	39	22	17
Княгининскій . . . . .	33	23	10
Васьильскій . . . . .	26	25	1
Балахнинскій . . . . .	14	13	1
Нижегородскій . . . . .	14	2	12
Макарьевскій . . . . .	10	7	3
И т о г о . . . . .	439	358	81



Приведенныя въ табличкѣ свѣдѣнія объ источникахъ возмѣщенія сѣменной нужды не допускаютъ возможности непосредственно сравнить ихъ съ подобными свѣдѣніями за предыдущіе годы, сведенными по нѣсколько иной формѣ. Для этого требуется предварительная переработка данныхъ совершенно подобная той, которая была сдѣлана для аналогичныхъ данныхъ объ источникахъ возмѣщенія недостатка продовольственныхъ средствъ. Въ результатѣ оказываются слѣдующія сравнительныя данныя.

	Населеніе приобрѣтало необходимыя яровыя сѣмена.				
	Покупкою.	Въ долгъ.		Въ продовольств. ссуду.	Въ заемъ.
		У частныхъ лицъ.	Въ кредит. учреждений.		
1915 г. . . . .	47	13	10	19	11
1914 г. . . . .	56	28	11	4	1
1913 г. . . . .	54	29	8	6	3
1912 г. . . . .	33	19	22	22	4

Затѣмъ для болѣе правильнаго сужденія о дѣятельности учреждений мелкаго кредита необходимо цифры, относящіяся къ участию ихъ въ покупкѣ населеніемъ сѣмянъ, прибавить къ тѣмъ, которыя показаны въ рубрикѣ: „въ долгъ“. Тогда роль кредитныхъ учреждений въ сѣмянной операціи поднимется въ 1915 г. до 23%, т. е. окажется большею не только двухъ предыдущихъ лѣтъ, но и 1912 г., особенно выдающагося по развитію дѣятельности кредитныхъ учреждений. Затѣмъ послѣдній годъ характеризуется значительнымъ развитіемъ сѣменныхъ ссудъ, уступая въ этомъ отношеніи все-же 1912 году. Исключительно выдается 1915 годъ развитіемъ сѣменной операціи земскихъ учреждений, которыя въ соединеніи съ учреждениями мелкаго кредита, какъ только что сказано, замѣняли собою до извѣстной степени учрежденія продовольственныя, выдающія распоряженіе сѣменными ссудами. Въ какой мѣрѣ дѣятельность эту надо признать успѣшною, будетъ видно отчасти изъ послѣдующаго.

Здѣсь же приводятся показанія о томъ, выдавались или нѣтъ какія-либо особыя пособія семьямъ мобилизованныхъ на обсеменение. Сводъ этихъ показаній сдѣланъ въ слѣдующей табличкѣ.



У Ѣ З Д Ы.	Показан. объ особыхъ пособ. семьямъ мобилизован. воиновъ на обѣменіе.				
	Пособій не было.	Пособія выдавались.	Пособія выдавались.		
			Деньгами.	Сѣменами.	Иными стно.
Балахнинскій . . . .	38	86	18	43	25
Семеновскій . . . .	35	62	2	41	19
Макарьевскій . . . .	26	28	13	9	6
Горбатовскій . . . .	50	53	39	1	13
Ардатовскій . . . .	40	31	27	1	3
Нижегородскій . . . .	28	95	52	25	18
Арзамасскій . . . .	86	29	14	7	8
Княгининскій . . . .	47	43	31	4	8
Васильскій . . . .	53	17	11	1	5
Сергачскій . . . .	38	39	31	3	5
Лукояновскій . . . .	79	8	4	2	2
По губерніи	520	491	242	137	112

Изъ нея видно, что наличность особыхъ пособій семьямъ мобилизованныхъ отмѣчена почти въ половинѣ всѣхъ показаній, причемъ указанія на нихъ сдѣланы *главнымъ образомъ изъ сѣверо-западной части губерніи и гораздо меньше изъ юго-восточной*, что находится почти въ обратномъ отношеніи съ размѣрами сѣменной нужды. Отсюда можно заключить, что тамъ, гдѣ все населеніе нуждалось въ сѣменной помощи, уже не возникаетъ особой необходимости въ специальной помощи „солдаткамъ“; но тамъ, гдѣ общая нужда была меньше, тамъ выдвигалась на очередь эта группа, привлекавшая къ себѣ специальное вниманіе и при отсутствіи общей нужды. Помощь „солдаткамъ“ оказывалась обыкновенно изъ благотворительныхъ суммъ и распределялась на мѣстахъ при помощи особыхъ волостныхъ попечительствъ. При выдачѣ пособій сѣменами пользовались обыкновенно сѣменами, закупленными на средства земства и отпускавшимся на этотъ случай съ особою скидкою. Размѣръ пособій обычно указывается въ 5 руб. или мѣшокъ овса на каждую семью.

Въ какой мѣрѣ успѣшною оказалась борьба съ сѣменными затрудненіями минувшею весною, показываютъ слѣдующія таблички. Въ первой изъ нихъ сгруппированы общія характеристики, данныя корреспондентами, о томъ, *всѣ ли крестьяне того или иного отдѣльнаго селенія сами заставляли свои яровыя поля.*



У ѣ з Д Ы:	Владѣльцы сами засѣяли свои яровыя поля.			
	Всѣ.	Не всѣ.	Всѣ.	Не всѣ.
	Число показаній.		Въ ‰ ‰ ‰	
Базахнинскій . . . . .	121	35	78	22
Семеновскій . . . . .	81	52	61	39
Макарьевскій . . . . .	43	41	51	49
Горбатовскій . . . . .	77	103	43	57
Ардатовскій . . . . .	39	46	46	54
Нижегородскій . . . . .	81	61	57	43
Арзамасскій . . . . .	79	64	55	45
Княгининскій . . . . .	84	27	76	24
Васильскій . . . . .	68	23	75	25
Сергачскій . . . . .	69	18	79	21
Лукояновскій . . . . .	69	29	70	30
По губерніи . . . . .	811	499	62	38
Тоже въ 1914 г.	997	231	81	19
1913 г.	930	308	75	25
1912 г.	709	425	62	38

Изъ таблички этой видно, что по условіямъ обѣмненія весна 1915 г. оказалась значительно хуже двухъ предыдущихъ и весьма сходною съ весною 1912 г., что вполне согласуется съ приведенными выше данными о сравнительныхъ размѣрахъ сѣменной нужды за эти же годы. Какъ указывалось уже выше, изъ общихъ указаній о томъ, что въ томъ или другомъ селеніи „не всѣ домохозяева сами засѣяли свои земли“, нельзя еще сдѣлать опредѣленныхъ заключеній, если число домохозяевъ, которые не могли засѣять своихъ яровыхъ полей, остается неизвѣстнымъ. Поэтому въ слѣдующей табличкѣ дается сводъ указаній, данныхъ корреспондентами, о числѣ такихъ домохозяевъ и объ отношеніи этого числа къ общему числу домохозяевъ, имѣющихъ посѣвы.



У ѣ з д ы .	Число селеній, изъ которыхъ полу- чены свѣдѣнія.	Число домохозяевъ въ этихъ селе- ніяхъ.	Число домохозяевъ, котор. сами не мо- гли засѣять своихъ полей.	% домохозяевъ, котор. сами не за- сѣяли своихъ полей.
Балахнинскій . . . . .	112	2933	166	6
Семеновскій . . . . .	90	3477	473	14
Макарьевскій . . . . .	60	4510	422	9
Горбатовскій . . . . .	104	7721	850	11
Ардатовскій . . . . .	59	8951	2148	24
Нижегородскій . . . . .	97	10297	645	6
Арзамасскій . . . . .	81	11398	1139	10
Княгининскій . . . . .	82	8929	305	3
Васильскій . . . . .	64	10865	244	2
Сергачскій . . . . .	59	13004	320	2
Лукояновскій . . . . .	70	13660	569	4
По губерніи . . . . .	878	95745	7281	8
Тоже въ 1914 г. . .	861	96006	2654	3
1913 г. . .	160	23525	3703	16
1912 г. . .	672	82390	43863	53

Эта табличка даетъ возможность сдѣлать весьма важное заклю-  
ченіе: несмотря на то, что по размѣрамъ стѣнной нужды весна 1915 г.  
оказалась исключительно неблагопріятною, населенію весною удалось ус-  
пѣшнѣе обстѣменить яровыя поля не только по сравненію съ неблагопріят-  
ною весною 1912 г., но даже по сравненію съ весьма благопріятною вес-  
ною 1913 г. Только весною 1914 г., слѣдовавшею за весьма хорошимъ  
урожаемъ яровыхъ 1913 г., обстѣменение прошло успѣшнѣе, чѣмъ въ  
минувшую весну. Это обстоятельство, чрезвычайно важное для освѣ-  
щенія продовольственныхъ предсказаній на будущее заслуживаетъ  
конечно особой отмѣтки.



Нужно замѣтить еще, что относительныя величины, показанныя въ предыдущей табличкѣ, даютъ нѣсколько преувеличенное представление о размѣрахъ площади, оставшейся безъ посѣва, такъ какъ, помимо того, что нѣкоторые владѣльцы могли оставить безъ посѣва и не всю свою землю, а только часть ея, они могли при томъ землю, которую не смогли засеять, цѣликомъ или отчасти сдать. О размѣрахъ поправки, которую надо сдѣлать, принимая во вниманіе указанное явленіе, можно судить до нѣкоторой степени изъ слѣдующей таблички.

У Ѣ З Д Ы.	Земля, не засеянная самими владѣльцами.	
	Сдана въ аренду.	Осталась (хотя бы отчасти) не засѣянной.
	Число показаній.	
Балахнинскій . . . . .	49	29
Семеновскій . . . . .	38	37
Макарьевскій . . . . .	12	32
Горбатовскій . . . . .	71	85
Ардатовскій . . . . .	18	29
Нижегородскій . . . . .	12	44
Арзамасскій . . . . .	35	42
Княгининскій . . . . .	11	10
Васильскій . . . . .	26	12
Сергачскій . . . . .	23	7
Лукояновскій . . . . .	9	19
По губерніи . . . . .	304	346
Въ 0-хъ . . . . .	47	53
Тоже въ зиму 1914 г. . . . .	72	28
1913 г. . . . .	74	26
1912 г. . . . .	54	46

Изъ нея видно, что арендаторовъ минувшею весною оказывалось возможнымъ найти лишь съ большимъ трудомъ и въ этомъ отношеніи (вопросъ объ арендованіи земель въ связи съ военными обстоятельствами разсматривается ниже) весна 1915 г. оказалась весьма неблагоприятною. Тѣмъ не менѣе, принимая во вниманіе всѣ выше указанныя обстоятельства, *относительная величина площади, оставшейся безъ обсемененія, должна была оказаться весьма незначительною*. Сужденіе о размѣрахъ ея можно сдѣлать на основаніи слѣдующей таблички, цифры которой вычислены по даннымъ губернскаго присутствія.



У ѣ з д ы.	Число десятинъ.		‰ не засѣянной земли въ яров. крестьянскомъ клинѣ.
	Общая площадь крестьянскихъ яровыхъ полей.	Изъ нихъ осталось не засѣянными.	
Балахнинскій . . . . .	26092	30	0,1
Семеновскій . . . . .	34177	2668	7,8
Макарьевскій . . . . .	29757	1217	4,1
Горбатовскій . . . . .	35681	2589	7,3
Ардатовскій . . . . .	48429	4419	9,1
Нижегородскій. . . . .	50034	253	0,5
Арзамасскій . . . . .	50631	671	1,3
Княгининскій . . . . .	49312	201	0,4
Васильскій . . . . .	39200	548	1,4
Сергачскій . . . . .	57231	—	0 0
Лукояновскій . . . . .	80412	3858	4,8
По губерніи . . . . .	500956	16454	3,3

Сличая эти данныя съ приведенными выше выводами изъ показаній корреспондентовъ о процентѣ домохозяевъ, не выполнѣ засѣявшихъ землю, нетрудно замѣтить ихъ полное соотвѣтствіе между собою, причемъ уѣзды, выдающіеся по проценту не засѣянной земли (ардатовскій, семеновскій, горбатовскій), оказываются выдающимися и по проценту не засѣявшихъ земли домохозяевъ. Въ общемъ *не засѣянная земля составляетъ по губерніи лишь  $\frac{1}{30}$  ярового крестьянскаго поля.*

Наконецъ, показанія корреспондентовъ о причинахъ, по которымъ часть полей оказалась не засѣянными, сгруппированы въ слѣдующей таблицѣ.



У ѣ з д ы.	Число показаній о причинахъ, по которымъ въ яровыхъ остались не засеянные площади.							
	Недостатокъ и дороговизна сѣмянъ.	Недостатокъ и дороговизна рабочихъ.	Недостатокъ лошадей.	Отсутствіе своихъ рабочихъ (война, отходъ на промыслы).	Хозяйственные соображенія (плохое качество земли).	Нерадѣе.	Бѣдность и „дороговизна“.	Итого указаній.
Балахнинскій . . .	16	10	2	2	1	1	—	32
Семеновскій . . .	23	17	11	—	—	—	—	51
Макарьевскій . . .	15	6	5	7	1	1	5	40
Горбатовскій . . .	17	6	2	1	—	—	35	61
Ардатовскій . . .	27	9	5	—	—	1	4	46
Нижегородскій . . .	36	11	5	3	1	2	7	65
Арзамасскій . . .	27	11	2	3	—	2	3	48
Княгининскій . . .	16	12	5	1	—	—	2	36
Васильскій . . .	5	10	2	4	—	—	2	23
Сергачскій . . .	5	5	4	—	—	—	4	18
Лукояновскій . . .	18	8	4	2	1	—	2	35
По губерніи . . .	205	105	47	23	4	7	64	455

Преобладающею причиною оказывается недостатокъ и дороговизна сѣмянъ—на нихъ относится почти  $\frac{1}{2}$  всѣхъ указаній, и даже больше  $\frac{1}{2}$ , если сюда же отнести недостаточно опредѣленные указанія корреспондентовъ на „дороговизну“ и „бѣдность“. Довольно видное, хотя и менѣе значительное число указаній приходится на недостатокъ и дороговизну рабочихъ рукъ и лошадей, что находится въ очевидной связи съ войною—съ мобилизаціей людей и лошадей.

Нѣкоторые сужденія о томъ, какъ отразились событія послѣдняго времени на экономическомъ положеніи населенія можно сдѣлать на основаніи данныхъ о поступленіи окладныхъ сборовъ съ крестьянскаго населенія за послѣдніе годы. Данные эти, полученные изъ мѣстной казенной палаты, напечатаны въ двухъ таблицахъ приложенія. Первая изъ относится къ поступленію всѣхъ окладныхъ сборовъ за всѣ мѣсяцы каждаго изъ 3 предшествующихъ лѣтъ (1912—1914 г.), а вторая только къ казеннымъ и земскимъ сборамъ за 9 первыхъ мѣсяцевъ 1912, 1913, 1914 и 1915 г.г. Какъ видно изъ этихъ таблицъ, ни въ общихъ итогахъ за 1914 г., ни въ первые мѣсяцы 1915 г. особаго пониженія сборовъ сравнительно съ предшествующимъ временемъ не замѣчается.



Выше указывалось уже, при разсмотрѣніи показаній объ условіяхъ весенней пастбы скота, на то, что весенняя погода оказалась весьма благопріятною для роста травъ. Это сказалось не только на качествѣ пастбищъ, но и на *ростѣ луговой растительности*, что видно изъ слѣдующей таблички.

У Ѣ З Д Ы.	Весенняя погода росту травъ.					
	Благопріятство- вала.	Частью благо- пріятств., частью не благопріятств.	Совсѣмъ не бла- гопріятствовала.	Благопріятство- вала.	Частью благо- пріятств., частью не благопріятств.	Совсѣмъ не бла- гопріятствовала.
	Число показаній.			Въ ‰ ‰ ‰.		
Балахнинскій . . . . .	123	20	27	72	12	16
Семеновскій . . . . .	88	11	40	63	8	29
Макарьевскій . . . . .	62	7	17	72	8	20
Горбатовскій . . . . .	145	9	25	81	5	14
Ардатовскій . . . . .	82	—	2	98	—	2
Нижегородскій . . . . .	104	10	28	73	7	20
Арзамасскій . . . . .	126	—	14	90	—	10
Княгининскій . . . . .	96	5	13	85	4	11
Васильскій . . . . .	77	6	8	84	7	9
Сергачскій . . . . .	69	7	10	80	8	12
Лукояновскій . . . . .	84	7	11	82	7	11
По губерніи	1056	82	195	79	6	15
1914 г. . . . .	—	—	—	43	20	37
1913 г. . . . .	—	—	—	4	8	88

Судя по этимъ даннымъ, минувшая зима была исключительно благопріятною, во всякомъ случаѣ наиболѣе благопріятною за все послѣднее трехлѣтіе. Такой исключительно благопріятный ходъ погоды отмѣченъ притомъ во *всѣхъ рѣшительно утѣздахъ*.

Урожай заливныхъ покосовъ еще въ большей степени, чѣмъ отъ погоды, зависитъ отъ продолжительности и размѣра *разлива рѣкъ*. Показанія корреспондентовъ по этому вопросу, сведенныя въ слѣдующей табличкѣ, приводятъ къ заключенію, что *и въ этомъ отношеніи 1915 г. оказался исключительно благопріятнымъ*.



У ъ з д ы.	Число показаний о разливъ рѣкъ.												Т о ж е в ъ $\frac{0}{10}$ $\frac{0}{100}$ .											
	В о л г и.				О к и.				Остальн. рѣкъ.				В о л г и.				О к и.				Остальн. рѣкъ.			
	Сильный.	Средній или обыкновенный.	Слабый.	Совсѣмъ не было.	Сильный.	Средній или обыкновенный.	Слабый.	Совсѣмъ не было.	Сильный.	Средній или обыкновенный.	Слабый.	Совсѣмъ не было.	Сильный.	Средній или обыкновенный.	Слабый.	Совсѣмъ не было.	Сильный.	Средній или обыкновенный.	Слабый.	Совсѣмъ не было.	Сильный.	Средній или обыкновенный.	Слабый.	Совсѣмъ не было.
Балахнинскій . . . .	47	1	—	—	25	—	—	—	—	15	—	—	98	2	—	—	—	—	—	—	—	100	—	—
Семеновскій . . . .	11	—	—	—	—	—	—	—	89	10	—	4	1	—	—	—	—	—	—	—	86	10	—	4
Макарьевскій . . . .	15	1	—	—	—	—	—	—	56	1	—	—	94	6	—	—	—	—	—	—	98	2	—	—
Горбатовскій . . . .	—	—	—	—	57	4	—	—	78	6	—	—	—	—	—	—	93	7	—	—	93	7	—	—
Ардатовскій . . . .	—	—	—	—	—	—	—	—	52	11	—	—	—	—	—	—	—	—	—	—	83	17	—	—
Нижегородскій . . . .	4	—	—	—	2	—	—	—	73	23	—	5	100	—	—	—	100	—	—	—	73	23	—	4
Арзамасскій . . . .	—	—	—	—	—	—	—	—	70	22	—	2	—	—	—	—	—	—	—	—	75	23	2	—
Княгининскій . . . .	—	—	—	—	—	—	—	—	80	12	—	2	—	—	—	—	—	—	—	—	85	13	—	2
Васильскій . . . .	8	—	—	—	—	—	—	—	69	5	—	—	100	—	—	—	—	—	—	—	93	7	—	—
Сергачскій . . . .	—	—	—	—	—	—	—	—	55	7	—	—	—	—	—	—	—	—	—	—	89	11	—	—
Лукояновскій . . . .	—	—	—	—	—	—	—	—	46	15	8	1	—	—	—	—	—	—	—	—	66	22	11	1
По губернии . . . .	85	2	—	—	84	4	—	—	668	127	14	3	98	2	—	—	96	4	—	—	82	16	2	—
Тоже въ 1914 г. . . .	—	—	—	—	—	—	—	—	—	—	—	—	44	54	2	—	8	46	42	4	36	37	23	4
1913 г. . . .	—	—	—	—	—	—	—	—	—	—	—	—	43	55	2	—	17	73	10	—	55	31	12	2
1912 г. . . .	—	—	—	—	—	—	—	—	—	—	—	—	21	51	27	1	16	80	4	—	51	37	11	1



Какъ отразились указанная вліянія на *урожай сѣнокошова*, можно до нѣкоторой степени судить изъ слѣдующаго свода характеристики урожая самими корреспондентами.

У ѣ з Д ы.	Урожай сѣна названъ.					
	Хорошимъ.	Среднимъ.	Плохимъ.	Хорошимъ.	Среднимъ.	Плохимъ.
	Число показаній.			Въ ‰.		
Балахнинскій . . .	43	67	14	35	53	12
Семеновскій . . .	17	51	15	21	61	18
Макарьевскій . . .	22	32	5	38	54	8
Горбатовскій . . .	64	71	1	47	52	1
Ардатовскій . . .	49	25	—	66	34	—
Нижегородскій . . .	40	41	6	46	47	7
Арзамасскій . . .	67	33	2	66	32	2
Княгининскій . . .	41	36	3	51	45	4
Васильскій . . .	20	43	17	25	54	21
Сергачскій . . .	22	42	3	33	63	4
Лукояновскій . . .	33	24	2	56	41	3
По губерніи . . .	418	465	68	44	49	7
Тоже въ 1914 г. . .	51	290	618	5	30	65
„ „ 1913 г. . .	76	493	376	8	52	40
„ „ 1912 г. . .	441	435	16	49	49	2

*Чрезвычайно благоприятная характеристика нынѣшняго урожая сѣнокошова* съ совершенною очевидностью вытекаетъ изъ этихъ отзывовъ. Почти совпадая съ урожаемъ 1912 г., урожай сѣна въ 1915 г., по мнѣнію корреспондентовъ, оказался значительно лучше какъ урожая 1913 г., такъ и урожая 1914 г.

Въ связи съ благоприятными результатами урожая 1915 г. находится и крайняя малочисленность показаній о *причинахъ плохого урожая* сѣна. Показанія эти сгруппированы въ слѣдующей таблицѣ.



УѢЗДЫ.	Причины плохого урожая.									
	Засуха.	Холода.	Дожди.	Весенний разливъ.	Долго пасли скоть.	Засуха.	Холода.	Дожди.	Весенний разливъ.	Долго пасли скоть.
	Число показаній.					Въ 0/0.				
Балахнинскій	8	6	—	—	—	57	43	—	—	—
Семеновскій	6	13	3	—	1	26	57	13	—	4
Макарьевскій	—	3	1	—	1	—	60	20	—	20
Горбатовскій	—	1	—	—	—	—	1	—	—	—
Ардатовскій	—	—	—	—	—	—	—	—	—	—
Нижегородскій	1	2	—	—	1	25	50	—	—	25
Арзамасскій	—	—	2	—	1	—	—	67	—	33
Княгининскій	—	—	3	—	—	—	—	1	—	—
Васильскій	2	8	1	2	3	13	50	5	13	19
Сергачскій	—	1	—	1	1	—	34	—	33	33
Лукояновскій	—	—	1	—	—	—	—	1	—	—
По губернии	17	34	11	3	8	23	47	15	4	11
Тоже въ 1914 г.	617	41	42	—	—	88	6	6	—	—
1913 г.	170	160	78	—	—	42	39	19	—	—
1912 г.	375	103	—	—	—	78	22	—	—	—

Помимо малочисленности показаній, обращаетъ на себя вниманіе и весьма необычный ихъ характеръ, стоящій также въ связи съ исключительною весною 1915 г. Въмѣсто засухи какъ на причину, понижавшую размѣры урожая, въ 1915 г. слышатся жалобы на холода, дожди, продолжительность весенняго разлива. На долю этихъ причинъ приходится, въ общемъ, около  $\frac{2}{3}$  всѣхъ показаній о причинахъ плохого урожая сѣнокосовъ 1915 г. Отсюда вытекаетъ съ совершенною очевидностію, что *весною 1915 г. растенія были обезпечены совершенно достаточнымъ количествомъ влаги*—обстоятельство, имѣвшее чрезвычайно важное значеніе не только для луговыхъ, но еще болѣе для полевыхъ растеній, урожай которыхъ также опредѣляется обычно количествомъ осадковъ весною и въ началѣ лѣта.



Общіе *цифровые результаты урожая сѣнокосовъ* 1915 г., выраженные въ среднихъ подесятинныхъ величинахъ сбора для всѣхъ вообще сѣнокосовъ, а также съ подраздѣленіемъ ихъ по главнымъ категоріямъ хозяйствъ и по видамъ покосовъ, данны въ особой таблицѣ приложенія. Здѣсь же приводятся лишь главные изъ нея выводы съ необходимыми къ нимъ поясненіями.

Въ первой изъ нижеслѣдующихъ таблицъ сравниваются *средне поуѣздные выводы* о размѣрахъ урожая 1915 г. со средними выводами за десятилѣтіе (1901—1910 г.г.), принимаемыми за объективное выраженіе средняго урожая.

У ѣ з д ы.	Средній сборъ въ пудахъ съ 1 десятины сѣнокосовъ всѣхъ видовъ.		Въ отношеніи сбора 1915 г. къ среднему за десятилѣтіе.
	Въ 1915 г.	Средній за десятилѣтіе 1901-1910 г.г.	
Балахнинскій . . .	113	103	110
Семеновскій . .	84	78	108
Макарьевскій . . .	89	95	94
Горбатовскій . . .	110	89	124
Ардатовскій . . .	125	92	136
Нижегородскій . .	111	101	110
Арзамасскій . . .	141	87	162
Княгининскій . . .	131	109	120
Васильскій . . . .	127	109	117
Сергачскій . . . .	112	99	113
Лукояновскій . . .	148	105	141
По губерніи	—	—	—
Изъ отдѣльн. показ.	119	97	123

Цифры послѣдняго столбца этой таблички, представляющія отношеніе урожая даннаго года къ среднему принимаемому, даютъ возможность установить объективную характеристику урожая нынѣшняго года. Только для одного макарьевского уѣзда сборъ оказался немно-



го ниже принимаемого за средній. Если, впрочемъ, считать за средній сборъ, отступающій отъ найденной для средняго величины не болѣе 10%, то сборъ 1915 г., какъ отступающій отъ этой величины лишь на 6%, нужно принять также за средній. Въ такомъ случаѣ окажется, что въ 1915 г. *сборъ сѣна повсемѣстно получился не ниже средняго, причемъ близкимъ къ среднему онъ получился въ сѣверо-западныхъ уѣздахъ (макарьевскій, семеновскій, балахнинскій и нижегородскій), а во вѣсѣхъ остальныхъ—выше средняго.* Сравненіе общихъ выводовъ объ урожаѣ сѣна въ 1915 г. съ ближайшими предшествующими сдѣлано въ слѣдующей табличкѣ.

УѢЗДЫ.	Средній сборъ въ пудахъ съ 1 десятины сѣнокосовъ всѣхъ видовъ.			
	1915 г.	1914 г.	1913 г.	1912 г.
Балахнинскій . . .	113	85	91	107
Семеновскій . . .	84	64	96	92
Макарьевскій . . .	89	66	85	97
Горбатовскій . . .	110	78	104	107
Ардатовскій . . .	125	50	98	123
Нижегородскій . .	111	75	91	113
Арзамасскій . . .	141	52	78	128
Княгининскій . . .	131	83	94	139
Васильскій . . . .	127	76	124	130
Сергачскій . . . .	112	59	96	128
Лукайновскій . . .	148	74	106	137
По губерніи.				
изъ отдѣльныхъ показаній . . . .	119	69	96	119

Ею вполне подтверждаются сдѣланныя выше, на основаніи субъективныхъ отзывовъ корреспондентовъ, сравнительныя характеристики урожая сѣнокосовъ за послѣдніе 4 года: *наиболѣе благоприятными оказались, во общемъ, почти совпадающіе между собою урожаи 1915 и 12 гг., за ними слѣдуетъ урожай 1913 г. и еще ниже стоитъ урожай 1914 г.*

Такіе же приблизительно общія заключенія можно сдѣлать изъ сопоставленія данныхъ объ урожаѣ *поемныхъ покосовъ*, сдѣланнаго въ слѣдующей табличкѣ, въ которой поемные покосы раздѣлены на три группы: волжскіе, окскіе и по мелкимъ рѣчкамъ.



У Ѣ З Д Ы.	Средній сборъ въ пудахъ съ 1 десятины поемныхъ сѣнокосовъ.					По отношенію сбора даннаго года къ среднему за десятилѣтіе.
	По р. Волгѣ.	По р. Окѣ.	По остальнымъ рѣкамъ.	Поемныхъ вообще.		
				Въ 1915 г.	За десяти-лѣтіе 1901-1910 г.г.	
Балахнинскій . . . . .	177	165	129	159	139	114
Семеновскій . . . . .	141	—	90	100	103	97
Макарьевскій . . . . .	177	—	93	119	118	101
Горбатовскій . . . . .	—	164	116	140	114	123
Ардатовскій . . . . .	—	—	159	159	139	114
Нижегородскій . . . . .	307	—	151	167	138	121
Арзамасскій . . . . .	—	—	194	194	107	181
Княгининскій . . . . .	—	—	155	155	144	108
Васильскій . . . . .	188	—	131	140	130	108
Сергачскій . . . . .	—	—	129	129	123	105
Лукояновскій . . . . .	—	—	171	171	132	130
По губерніи:						
изъ отдѣльн. показаній .	181	165	142	149	124	120
Тоже въ 1914 г. . . . .	145	138	80	92		74
1913 г. . . . .	169	173	113	124		100
1912 г. . . . .	177	159	146	151		121

Общая характеристика, сдѣланная выше для урожая 1915 г., можетъ быть повторена цѣликомъ для всей совокупности поемныхъ покосовъ, а также для покосовъ волжскихъ и по мелкимъ рѣчкамъ. Для покосовъ окскихъ наблюдается нѣкоторое отступленіе отъ этой правильности, происшедшее отъ того, что для 1913 г. средній урожай окскихъ покосовъ показанъ былъ очень высокимъ, превысившимъ даже средній урожай волжскихъ покосовъ того-же года.



Если въ виду такой исключительности данныхъ, откинуть 1913 г. и ограничить сравненіе 1912 и 1914 г.г., то никакого отступленія въ сдѣланной выше сравнительной характеристикѣ урожая 1915 г. и для окскихъ покосовъ уже не замѣчается.

Такъ какъ при выводѣ среднихъ за десятилѣтіе 1901—10 г.г. поемные сѣнокосы дальнѣйшему раздѣленію по рѣкамъ не подвергались, то специальная характеристика урожая по указаннымъ выше подраздѣленіямъ поемныхъ сѣнокосовъ можетъ быть сдѣлана на основаніи сопоставленія урожая 1915 г. съ урожаемъ среднимъ за ближайшее предшествующее трехлѣтіе. При этомъ получаются въ общемъ выводѣ по цѣлой нижегородской губерніи слѣдующія величины.

Категоріи поемныхъ сѣнокосовъ.	Средній сборъ въ пудахъ съ десятины покосовъ.		Отношеніе сбора 1915 г. къ среднему за 1912-14 г.г.
	1915 г.	Въ среднемъ за 1912-14 г.г.	
Волжскіе . . . . .	181	164	110
Окскіе . . . . .	165	157	105
По мелкимъ рѣчкамъ .	142	116	122
Вообще поемные . . .	149	122	122

Такое сличеніе должно доставить довольно правильные выводы, такъ какъ въ общемъ для всѣхъ вообще поемныхъ покосовъ средняя за трехлѣтіе (122 п.) оказывается весьма близкою къ средней принимаемой по даннымъ за 10-ти лѣтіе (124 п.\*). Сличеніе это указываетъ на относительную высоту урожая 1915 г. главнымъ образомъ не по Волгѣ—Окѣ, а по мелкимъ рѣчкамъ. Отсюда можно заключить и то, что *главною опредѣляющею причиною относительно высокаго урожая 1915 г. были не условія поема, опредѣляющія урожай сѣнокосовъ по значительнымъ рѣкамъ, а общій характеръ весенней погоды, который долженъ былъ отразиться одинаково и на остальныхъ категоріяхъ покосовъ.* Подобное предположеніе оправдывается вполне данными слѣдующей таблички, въ которой сгруппированы выводы, относящіеся къ урожаю *суходольныхъ, лѣсныхъ и болотныхъ сѣнокосовъ.*

\*) Впрочемъ, такая-же близость замѣчается и при сравненіи выводовъ за то же трехлѣтіе съ выводами за 10 лѣтіе для всѣхъ вообще сѣнокосовъ (95 и 97 п.).



У ѣ З Д Ы.	Средній сборъ въ пуд. съ 1 дес. сѣнокосовъ.					
	Суходольныхъ.		Лѣсныхъ.		Болотныхъ.	
	Въ 1915 г.	За десятилѣтіе.	Въ 1915 г.	За десятилѣтіе.	Въ 1915 г.	За десятилѣтіе.
Балахнинскій . . .	88	79	77	71	83	72
Семеновскій . . . .	82	64	77	64	63	58
Макарьевскій . . . .	68	79	70	68	57	68
Горбатовскій . . . .	102	80	83	64	70	70
Ардатовскій . . . .	126	82	96	75	83	73
Нижегородскій . . .	97	89	74	70	80	85
Арзамасскій . . . .	119	75	103	65	149	87
Княгининскій . . . .	113	88	120	78	119	106
Васильскій . . . . .	109	87	104	77	131	86
Сергачскій . . . . .	105	81	79	75	79	84
Лукоянскій . . . . .	129	86	126	79	158	99
По губерніи . . . .						
Изъ отдѣльн. показ.	105	81	93	72	95	80
Отнош. сбора 1915 г. къ среднему въ %-хъ.	130		129		119	
Тоже въ 1914 г. . . .	67		71		81	
1913 г. . . . .	104		94		98	
1912 г. . . . .	129		122		121	

Изъ таблички этой видно, что относительно особенно высокимъ оказался урожай суходольныхъ и лѣсныхъ покосовъ. Хотя и значительно выше средняго, но все же относительно ниже суходольныхъ и лѣсныхъ покосовъ оказался урожай сѣнокосовъ болотныхъ, что конечно находится также въ полномъ соотвѣтствіи съ указаннымъ выше ходомъ весенней погоды.

Все вышеизложенное относилось ко всѣмъ сѣнокосамъ вообще, безъ различенія ихъ по *отдѣльнымъ категориямъ хозяйства*. Особо данныя для каждой изъ главныхъ категорій сѣнокосовъ: крестьянскихъ и владѣльческихъ, показаны въ слѣдующей табличкѣ.



У ъ з д ы.	Средній сборъ въ пудахъ съ 1 десятины сѣнокосовъ всѣхъ видовъ.	
	Крестьянскихъ.	Владѣльческихъ.
Балахнинскій . .	108	133
Семеновскій . .	86	74
Макарьевскій . .	87	99
Горбатовскій . .	108	119
Ардатовскій . .	122	134
Нижегородскій .	110	119
Арзамасскій . .	132	174
Княгининскій . .	129	134
Васильскій . . .	128	127
Сергачскій . . .	104	143
Лукояновскій . .	142	170
По губерніи	115	134
Тоже въ 1914 г.	69	68
1913 г.	93	107
1912 г.	118	123

Изъ нея обнаруживается, что въ 1915 г. урожай на владѣльческихъ сѣнокосахъ оказался выше, чѣмъ на крестьянскихъ. Подобное явленіе замѣчается нѣсколько чаще, чѣмъ противоположное, а потому и въ среднемъ выводѣ за предыдущее трехлѣтіе урожай для крестьянскихъ сѣнокосовъ выразился въ 93 п., а для владѣльческихъ—въ 99 п. Отношеніе урожая 1915 г. къ среднему за трехлѣтіе выразилось для крестьянскихъ покосовъ въ 124<sup>0</sup>/<sub>0</sub>, а для владѣльческихъ—въ 134<sup>0</sup>/<sub>0</sub>.

Помимо естественныхъ сѣнокосовъ, которымъ посвящено было предыдущее изложеніе, все большее значеніе получаютъ сѣнокосы стѣнные на полевой землѣ. Относящіяся къ урожаю этихъ сѣнокосовъ данныя представлены въ слѣдующей табличкѣ.



У Ъ З Д Ы.	Средній сборъ въ пудахъ съ 1 десятины сѣянныхъ покосовъ.	
	Въ 1915 г.	За десяти-лѣтіе 1901—1910 г.г.
Балахнинскій . . . .	211	192
Семеновскій . . . .	130	145
Макарьевскій . . . .	197	119
Горбатовскій . . . .	226	267
Ардатовскій . . . .	219	175
Нижегородскій . . . .	211	199
Арзамасскій . . . .	282	190
Княгининскій . . . .	251	181
Васильскій . . . .	240	148
Сергачскій . . . .	167	120
Лукояновскій . . . .	220	148
По губерніи . . . .		
изъ отдѣльн. показаній . . . .	224	161
%ное отношеніе сбора 1915 г. къ среднему принимаемому . . . .	139	
Тоже въ 1914 г. . . .	91	
„ „ 1913 г. . . .	138	
„ „ 1912 г. . . .	132	

Изъ нея видно, что лишь по одному уѣзду (семеновскому) получился сборъ сѣянныхъ покосовъ, нѣсколько уступающій принимаемому среднему, выведенному изъ данныхъ за десятилѣтіе. При томъ и здѣсь разниа получилась менѣе 10%, такъ что сборъ оказался не выходящимъ изъ предѣловъ, допускаемыхъ для колебаній средняго. Въ общемъ же по губерніи *сборъ оказался значительно выше*



*средняго* и выше, чѣмъ въ каждомъ изъ годовъ предшествовавшаго трехлѣтя.

Выше указывалось на благопріятныя условія, при которыхъ происходило произрастаніе травъ. При какихъ условіяхъ погоды происходила ихъ *уборка*, показываютъ данныя, сгруппированныя въ слѣдующей табличкѣ.

У Ѣ З Д Ы.	Число сообщеній.	Сѣнокосъ прошелъ при погодѣ.		
		Благопріятной.	Не благопріятной.	Частью благопріят., частью неблагоприят.
		Въ ° ° °.		
Балахнинскій . . . . .	146	92	2	6
Семеновскій . . . . .	97	88	11	1
Макарьевскій . . . . .	64	95	—	5
Горбатовскій . . . . .	147	96	4	—
Ардатовскій . . . . .	73	81	3	16
Нижегородскій . . . . .	97	95	1	4
Арзамасскій . . . . .	122	89	3	8
Княгининскій . . . . .	86	74	13	13
Васильскій . . . . .	89	89	3	8
Сергачекскій . . . . .	72	89	1	10
Лукьяновскій . . . . .	68	88	3	9
По губерніи . . . . .	1061	89	4	7
Тоже въ 1914 г. . . . .	1106	87	5	8
1913 г. . . . .	1001	53	25	22
1912 г. . . . .	1068	92	1	7

Какъ оказывается, и по отношенію къ условіямъ уборки погода оставалась въ общемъ совершенно благопріятною, напоминая ближе всего погоду 1912 и 1914 г.г., но въ послѣднемъ изъ нихъ сухая погода въ началѣ лѣта слѣдовала за сухою же весною, такъ что, благодаря ей, удалось лишь благополучно убрать скудный урожай сѣна, тогда какъ въ нынѣшнемъ году, какъ и въ 1912 г., хорошая погода въ началѣ лѣта смѣнила весну, не страдавшую отъ недостатка влаги, почему въ эти два года удалось собрать хорошаго качества сѣна въ количествѣ, которое должно быть названо тоже хорошимъ. *Качеству собраннаго сѣна* посвящена собственно слѣдующая табличка.



У ъ З Д Ы.	Число сообщеній.	Сѣно отъ дождей.			
		Не постра- дало.	Пострадало		
			въ сильной степени.	нѣсколько.	безъ указ. степени вреда.
		въ 0/0 0/0			
Балахнинскій . . .	122	86	2	7	5
Семеновскій . . .	92	78	3	5	14
Макарьевскій . . .	52	83	—	15	2
Горбатовскій . . .	135	85	4	7	4
Ардатовскій . . .	70	83	3	13	1
Нижегородскій . . .	89	96	—	3	1
Арзамасскій . . .	120	88	—	10	2
Княгининскій . . .	79	77	1	14	8
Васильскій . . .	81	87	—	11	2
Сергачскій . . .	69	93	—	4	3
Лукояновскій . . .	61	91	2	5	2
По губерніи . . .	970	85	2	9	4
Тоже въ 1914 г.	927	86	4	3	7
„ „ 1913 г. . .	1009	51	17	18	14
„ „ 1912 г. . .	946	90	1	9	—

Изъ этой таблички, въ связи съ предыдущими, вытекаетъ какъ общій выводъ, что *сборъ сѣна въ 1915 г. оказался въ общемъ по качеству хорошимъ, а по количеству выше средняго, причемъ близкимъ къ среднему—на поемныхъ волжскихъ и окскихъ, и частью на болотныхъ покосахъ, на всѣхъ же остальныхъ покосахъ—значительно выше средняго.*

Приведенными выше данными о погодѣ весною и въ началѣ лѣта опредѣляются достаточно и условія произрастанія полевыхъ растеній. Поэтому, безъ особаго ущерба для правильности заключеній,



возможно непосредственно перейти къ изложенію данныхъ собственно объ *урожаѣ полевыхъ растений 1915 г.* Это представляется тѣмъ болѣе возможнымъ, что о характерѣ погоды и видахъ на урожай г.г. гласнымъ губернскаго земскаго собранія доложены были имѣвшіеся въ статистическомъ отдѣленіи данныя въ особой запискѣ, розданной во время чрезвычайнаго земскаго собранія 21 іюня этого года. Затѣмъ однообразный характеръ выводовъ объ урожаѣ позволяетъ установить правильность многихъ изъ нихъ ихъ взаимнымъ сопоставленіемъ безъ особаго сличенія съ метеорологическими данными.

По отношенію къ полнотѣ и точности предлагаемые въ настоящее время выводы страдаютъ тѣми же недостатками, которыми обычно страдаютъ по этому вопросу доклады нижегородской губернской земской управы объ экономическомъ положеніи нижегородской губерніи. Прежде всего необходимо отмѣтить, что выводы эти дѣлаются на основаніи только одной части матеріаловъ, именно подробныхъ сообщеній, поступившихъ отъ корреспондентовъ статистическаго отдѣленія; краткія же сообщенія объ урожаѣ въ отдѣльныхъ крестьянскихъ хозяйствахъ, поступающія чрезъ волостныя правленія, за позднимъ полученіемъ и краткостью срока, ко времени земскаго собранія остаются еще не разработанными. Обстоятельство это отражается нѣсколько и на правильности дѣлаемыхъ здѣсь предварительныхъ *выводовъ*, которые, *по сравненію съ окончательными*, основанными на всей совокупности поступающихъ въ статистическое отдѣленіе матеріаловъ, *являются нѣсколько преувеличенными*. Къ такому заключенію приводитъ, напр., слѣдующее сопоставленіе предварительныхъ и окончательныхъ выводовъ объ урожаѣ ржи и овса за четыре послѣдніе года, сдѣланное въ цифрахъ слѣдующей таблички.

		Валовой сборъ въ пудахъ съ десятины.		Отношеніе сбора къ среднему принимаем.	
		Предварит. выводы.	Окончательн. выводы.	Предварит. выводы.	Окончательн. выводы.
Рожь	1911 г. . .	41	38	84	78
	1912 г. . .	73	68	149	139
	1913 г. . .	56	54	114	110
	1914 г. . .	53	49	108	100
	<b>Въ среднемъ</b> . . .	<b>56</b>	<b>52</b>	<b>114</b>	<b>107</b>
Овесь	1911 г. . .	34	33	94	92
	1912 г. . .	56	53	156	147
	1913 г. . .	57	56	158	156
	1914 г. . .	29	27	81	75
	<b>Въ среднемъ</b> . . .	<b>44</b>	<b>42</b>	<b>122</b>	<b>118</b>



Какъ видимъ, въ среднемъ за 4 года предварительные выводы о сборѣ ржи оказываются выше окончательныхъ на 4 пуда съ десятины, овса же—на 2 пуда съ десятины. Въ отдѣльные годы разница эта повышается на 5 пудовъ для ржи и 3 пуд. для овса. Въ отношеніи сбора къ обычному разница между предварит. и окончательными выводами составляетъ въ среднемъ для ржи 7% и для овса 4%. Конечно, величины эти не могутъ считаться значительными и не выходятъ вообще изъ предѣловъ вѣроятной ошибки. Тѣмъ не менѣе, въ виду постоянного характера наблюдаемой разницы, нельзя не имѣть ея въ виду при пользованіи результатами предварительной разработки матеріаловъ.

Помимо указаннаго обстоятельства, необходимо имѣть еще въ виду, что, въ отличіе отъ окончательной разработки матеріаловъ, предварительной разработкѣ не были подвергнуты совершенно данныя объ урожаѣ во владѣльческихъ хозяйствахъ. Кромѣ того, для крестьянскихъ хозяйствъ разработка коснулась лишь главныхъ культуръ, разумѣя подъ ними по каждому уѣзду тѣ 5 растений (рожь и четыре яровыхъ), подъ которыя отведены наибольшія въ немъ площади. Къ моменту составленія настоящаго доклада пропорція яровыхъ посѣвовъ на крестьянскихъ земляхъ была установлена вновь на основаніи матеріаловъ текущей статистики за минувшее четырехлѣтіе, причемъ на основаніи полученныхъ выводовъ подверглось нѣкоторому измѣненію и распредѣленіе культуръ на главныя и второстепенныя, принятое въ изданіяхъ статистическаго отдѣленія и основанное на нѣскольکو устарѣвшихъ свѣдѣніяхъ.

Самые выводы объ урожаѣ полевыхъ растений съ возможною по состоянію разработки данныхъ подробностью представлены въ таблицахъ приложенія. Въ одной изъ нихъ для ржи и четырехъ главныхъ яровыхъ показаны въ среднихъ выводахъ по уѣздамъ размѣры валового сбора въ пудахъ съ десятины и колебанія этихъ величинъ по волостямъ. Для ржи и двухъ главныхъ яровыхъ приведены выводы по болѣе детальнымъ единицамъ, чѣмъ уѣзды, именно по мѣстностямъ, на которыя по почвенно-топографическимъ признакамъ раздѣляются уѣзды въ изданіяхъ статистическаго отдѣленія. Другая таблица заключаетъ въ себѣ по тѣмъ-же единицамъ (однимъ уѣздамъ или уѣздамъ и мѣстностямъ) сопоставленіе выводовъ объ урожаѣ 1915 г. съ средними принимаемыми и опредѣленіе отношенія сбора нынѣшняго года къ среднему, принимаемому за нормальный.

Въ нижеслѣдующемъ даются лишь нѣкоторыя общія заключенія изъ матеріаловъ, помѣщенныхъ въ таблицахъ. Прежде всего въ слѣдующей табличкѣ показаны средніе погубернскіе выводы о валовомъ сборѣ для преобладающихъ главныхъ культуръ на крестьянскихъ земляхъ. Вычисленія по каждому растенію дѣлались не по всемъ уѣз-



дамъ, а лишь по тѣмъ изъ нихъ, по которымъ данное растеніе принималось однимъ изъ главныхъ. Поэтому для каждаго растенія, которое считалось главнымъ не по всѣмъ уѣздамъ, въ табличкѣ показано, изъ данныхъ по сколькимъ уѣздамъ опредѣлялась погубернская средняя.

НАЗВАНІЕ РАСТЕНІЙ.	Валовой сборъ въ пудахъ съ десятины.		Отношеніе сбора 1915 г. къ среднему принимаемому.	
	Въ 1915 г.	Средній принимае- мый.		
Озимая рожь . . . . .	66	49	135	
Овесъ . . . . .	57	36	158	
Чечевица . . . . .	30	29	103	По 7 уѣздамъ.
Картофель . . . . .	460	349	132	По 7 уѣздамъ.
Греча . . . . .	35	18	194	По 6 уѣздамъ.
Льняное сѣмя . . . . .	21	20	105	По 5 уѣздамъ.
Яровая пшеница . . . .	47	41	115	По 4 уѣздамъ.
Просо . . . . .	52	43	121	По 2 уѣздамъ.
Ячмень . . . . .	75	36	208	По 1 уѣзду.
Яровая рожь . . . .	62	34	182	По 1 уѣзду.

Какъ видно отсюда, по всѣмъ главнымъ культурамъ урожай 1915 г. оказывается не ниже средняго, причѣмъ близкимъ къ среднему онъ получился только для чечевицы и льняного сѣмени, а для всѣхъ остальныхъ распространенныхъ полевыхъ растеній—значительно выше средняго, для нѣкоторыхъ же изъ нихъ (ячмень, греча, яровая рожь, овесъ) имѣющими даже выдающіеся размѣры.

Ниже урожай главныхъ полевыхъ растеній разсматривается по уѣздамъ. Самое видное мѣсто среди полевыхъ растеній принадлежитъ *озимой ржи*, занимающей во всѣхъ уѣздахъ почти весь озимой клинъ (посѣвы озимой пшеницы имѣютъ совершенно ничтожные размѣры, озимого ячменя совсѣмъ не встрѣчается). Данныя объ урожаѣ ржи представлены въ слѣдующей табличкѣ.



У ъ з д ы.	Валовой сборъ въ пуд. съ десятины.		Отношеніе сбора 1915 г. къ среднему принимаемому.
	Въ 1915 г.	Средній принимаем.	
Балахнинскій . . .	65	51	127
Семеновскій . . .	62	49	127
Макарьевскій . . .	68	49	139
Горбатовскій . . .	52	40	130
Ардатовскій . . .	52	46	113
Нижегородскій . . .	62	46	135
Арзамасскій . . .	67	47	143
Княгининскій . . .	76	55	138
Васильскій . . .	73	55	133
Сергачскій . . .	78	54	144
Лукояновскій . . .	61	49	124
По губерніи . . .	66	49	135

Какъ показываетъ эта табличка, урожай ржи повсемѣстно оказывается *значительно выше средняго, приближаясь къ этому послѣднему лишь по одному ардатовскому уѣзду*. Ближайшее ознакомленіе съ матеріаломъ показываетъ, что сравнительно низкій урожай по ардатовскому уѣзду получается отъ того, что для двухъ мѣстностей этого уѣзда (западной и южной) показаны весьма низкія величины сбора, находящіяся, быть можетъ, въ связи съ чрезвычайно малымъ числомъ показаній по этимъ мѣстностямъ. При разсмотрѣніи матеріала по мѣстностямъ обращаетъ на себя вниманіе крайне низкая величина сбора для заокской части горбатовскаго уѣзда (тумботинская вол.), для которой получено также очень мало показаній. Если не считать этихъ исключеній, объясняемыхъ, быть можетъ, случайною комбинаціей немногочисленныхъ показаній, то для всей нижегородской губерніи урожай ржи можетъ быть характеризованъ одними и тѣми же словами—выше средняго.

Изъ числа яровыхъ наибольшее значеніе имѣетъ *овесъ*, посѣвы котораго занимаютъ во всѣхъ уѣздахъ второе (послѣ ржи) или третье мѣсто. Данныя о валовомъ сборѣ овса по уѣздамъ показаны въ слѣдующей табличкѣ.



У ъ з д ъ	Валовой сборъ въ пуд. съ десятины.		Отношеніе сбора 1915 г. къ среднему принимаемому.
	Въ 1915 г.	Средній принимаем.	
Балахнинскій . . .	56	37	151
Семеновскій . . .	51	35	146
Макарьевскій . . .	54	38	142
Горбатовскій . . .	44	38	116
Ардатовскій . . .	63	37	170
Нижегородскій . . .	58	32	181
Арзамасскій . . .	62	37	168
Княгининскій . . .	74	40	185
Васильскій . . .	56	36	156
Сергачскій . . .	60	36	167
Лукояновскій . . .	48	31	155
По губерніи	57	36	158

Изъ нея видно, что *овесъ во всѣхъ уѣздахъ далъ въ нынѣшнемъ году безусловно хорошій урожай*, на югѣ губерніи (и въ балахнинскомъ уѣздѣ) болѣе, чѣмъ въ  $1\frac{1}{2}$  раза, превышающій размѣры средняго. Сравнительно низкая величина сбора по горбатовскому уѣзду объясняется, какъ и для ржи, низкою величиною сбора, показанною для заокской части уѣзда и зависящею, вѣроятно, какъ и для ржи, отъ крайней малочисленности показаній. Тою же причиною объясняется, возможно предположить, и относительно низкая высота сбора по западной части ардатовскаго уѣзда, не отразившаяся однако на поуѣздной средней, вслѣдствіе особой высоты показаній по остальнымъ частямъ этого уѣзда.

Данныя объ урожаѣ *яровой пшеницы*, распространенной главнымъ образомъ въ восточныхъ уѣздахъ, представлены въ слѣдующей табличкѣ, показывающей сравнительное однообразіе урожая пшеницы, давшей во всѣхъ уѣздахъ, гдѣ она пользуется значительнымъ распространеніемъ, *урожай не особенно много превышающій размѣры средняго*.



У ъ з д ы.	Валовой сборъ въ пуд. съ десятины.		Отношеніе сбора 1915 г. къ среднему принимаемому.
	Въ 1915 г.	Средній принимаем.	
Макарьевскій . .	38	33	115
Нижегородскій . .	40	38	105
Княгининскій . .	62	54	115
Васильскій . . .	47	40	118
Въ средн. по 4 уѣзд.	47	41	115

Изъ отдѣльныхъ мѣстностей въ 4-хъ восточныхъ уѣздахъ сравнительно низкая величина урожая яровой пшеницы отмѣчена только для приветлужскаго края макарьевского уѣзда, но здѣсь и площадь подъ ея посѣвами совершенно ничтожна.

*Чечевица* распространена почти во всей нагорной части губерніи, причемъ въ самыхъ южныхъ уѣздахъ: арзамасскомъ и лукояновскомъ ею занимаются среди яровыхъ посѣвовъ площади, уступающія только площади, занятой овсомъ. Данныя объ урожаѣ чечевицы по 7 уѣздамъ показаны въ слѣдующей таблицѣ.

У ъ з д ы.	Валовой сборъ въ пуд. съ десятины.		Отношеніе сбора 1915 г. къ среднему принимаемому.
	Въ 1915 г.	Средній принимаем.	
Горбатовскій . . .	30	37	81
Ардатовскій . . .	37	26	142
Арзамасскій . . .	26	25	104
Княгининскій . . .	34	32	106
Васильскій . . . .	30	26	115
Сергачскій . . . .	20	30	67
Лукояновскій . . .	35	24	146
Въ средн. по 7 уѣзд.	30	29	103



Изъ нея обнаруживается *сравнительная пестрота урожая чечевицы*, который, оказываясь, *во общемъ, близкимъ къ среднему, колеблется въ очень широкихъ пределахъ*. Даже средніе поуѣзные выводы колеблются отъ  $\frac{2}{3}$  почти до  $1\frac{1}{2}$  нормальнаго урожая. Широта колебаній не можетъ объясняться и недостаточнымъ числомъ показаній, такъ какъ наиболѣе рѣзкія отклоненія получены для уѣздовъ, по которымъ объ урожай чечевицы получено довольно много показаній.

Данныя объ урожай *гречихи*, распространенной преимущественно въ южной и западной части губерніи, представлены въ слѣдующей табличкѣ.

У ѣ з д ы.	Валовой сборъ въ пуд. съ десятины.		Отношеніе сбора 1915 г. къ среднему принимаемому.
	Въ 1915 г.	Средній принимаем.	
Балахнинскій . . .	36	19	189
Горбатовскій . . .	28	16	175
Ардатовскій . . .	37	17	218
Арзамасскій . . .	33	17	194
Сергачскій . . .	40	21	190
Лукояновскій . . .	35	16	219
Въ среднемъ по уѣздамъ . . . .	35	18	194

Изъ нея видно, что гречиха *дала повсемѣстно весьма высокій сборъ*, что для этого растенія представляется явленіемъ весьма рѣдкимъ.

Выводы объ урожай *прочихъ зерновыхъ хлѣбновъ* показаны въ слѣдующей табличкѣ, изъ которой, помимо, въ общемъ, *сравнительно удовлетворительнаго урожая всѣхъ этихъ* растеній, видно, все-же, что *наименѣе благоприятные результаты* получены для *проса*.

У ѣ з д ы.	Валовой сборъ въ пуд. съ десятины.		Отношеніе сбора 1915 г. къ среднему принимаемому.
	Въ 1915 г.	Средній принимаем.	
<i>Просо.</i>			
Сергачскій . . .	62	51	122
Лукояновскій . . .	41	34	121
По 2 уѣздамъ	52	43	121
<i>Яровая рожь.</i>			
Семеновскій . . .	62	34	182
<i>Ячмень.</i>			
Нижегородскій .	75	36	208



Объясняется это, вѣроятно, тѣмъ, что просо даетъ особенно высокіе урожаи въ тѣ именно годы, когда для всѣхъ прочихъ растений условія складываются особенно неблагоприятно.

Данныя объ урожаѣ *картофеля*, издавна культивировавшагося въ огородахъ, а въ сравнительно недавнее время быстро распространившагося и среди полей, показаны въ слѣдующей табличкѣ, выводы которой относятся только къ картофелю въ поляхъ.

У Ѳ З Д Ы.	Валовой сборъ въ пуд. съ десятины		Отношеніе сбора 1915 г. къ среднему принимаемому.
	Въ 1915 г.	Средній принимаем.	
Балахнинскій . . .	457	356	128
Семеновскій . . .	402	279	144
Макарьевскій . . .	372	273	136
Горбатовскій . . .	421	343	123
Ардатовскій . . .	567	416	136
Нижегородскій . . .	466	365	128
Арзамасскій . . .	532	428	124
Въ средн. по 7 уѣзд.	960	349	132

Разсмотрѣніе этихъ данныхъ указываетъ на *весьма однообразный характеръ урожая* картофеля, сборъ котораго оказался *значительно выше средняго*. Даже при разсмотрѣніи цифръ по отдѣльнымъ мѣстностямъ сборъ оказывается повсемѣстно выше средняго.

Изъ торгово-промышленныхъ растений пользуется сравнительно значительнымъ распространеніемъ (главнымъ образомъ въ сѣверной части губерніи) *ленъ*. Свѣдѣнія объ урожаѣ волокна остаются пока не разработанными и нижеприведенныя данныя относятся только къ льняному сѣмени.

У Ѳ З Д Ы.	Валовой сборъ въ пуд. съ десятины.		Отношеніе сбора 1915 г. къ среднему принимаемому.
	Въ 1915 г.	Средній принимаем.	
Балахнинскій . . .	18	19	95
Семеновскій . . .	13	14	93
Макарьевскій . . .	21	19	111
Княгининскій . . .	37	26	142
Васильскій . . .	16	21	76
Въ сред. по 5 уѣзд.	21	20	105



Урожай его, въ отличіе отъ разсмотрѣнныхъ выше растений, характеризуется *значительною пестротой*. Колебанія выводовъ объ урожаѣ находятся въ полномъ соотвѣтствіи съ другими свѣдѣніями по этому вопросу, поступившими въ управу.

Въ связи съ разсмотрѣнными данными о размѣрахъ урожая находятся и предлагаемая ниже данныя о *натурѣ* хлѣбовъ, выражаемой вѣсомъ 1 четверика зерна (въ фунтахъ).

НАЗВАНІЕ ХЛѢБОВЪ.	Средній по губер- ніи вѣсъ четверика (въ фунт.).	
	Въ 1915 г.	За два де- вятилѣтія (1891—1899) (1900—1908).
Озимая рожь . . . . .	44	43
Овесъ . . . . .	29	25
Яровая пшеница . . . .	48	46
Просо . . . . .	44	42
Ячмень . . . . .	45	32
Греча . . . . .	30	29
Чечвица . . . . .	49	49
Яровая рожь . . . . .	42	42
Льняное сѣмя . . . .	43	43

Какъ оказывается, качество хлѣбовъ нынѣшняго урожая, если судить по ихъ натурѣ, оказывается *весьма высокимъ*, не ниже, а во многихъ случаяхъ даже выше средняго.

Къ такому же, въ общихъ чертахъ, выводу, въ особенности благоприятному для овса, приводитъ разсмотрѣніе слѣдующей таблички въ которой представлены поуѣздные выводы о натурѣ наиболѣе распространенныхъ хлѣбовъ: ржи и овса.



У ѣ з д ы.	Вѣсь четверика зерна озимой ржи въ фунтахъ.		У ѣ з д ы.	Вѣсь четверика зерна овса (въ фунтахъ).	
	1915 г.	За два 9-ти-лѣтїя.		1915 г.	За два 9-ти-лѣтїя.
Балахнинскій . . . . .	43	43	Балахнинскій . . . . .	29	26
Семеновскій . . . . .	44	43	Семеновскій . . . . .	27	26
Макарьевскій . . . . .	43	44	Макарьевскій . . . . .	31	26
Горбатовскій . . . . .	43	43	Горбатовскій . . . . .	28	26
Ардатовскій . . . . .	44	43	Ардатовскій . . . . .	29	24
Нижегородскій . . . . .	44	44	Нижегородскій . . . . .	30	25
Арзамасскій . . . . .	44	44	Арзамасскій . . . . .	29	25
Княгининскій . . . . .	45	44	Княгининскій . . . . .	28	26
Васильскій . . . . .	44	43	Васильскій . . . . .	31	27
Сергачскій . . . . .	45	43	Сергачскій . . . . .	28	26
Лукояновскій . . . . .	44	43	Лукояновскій . . . . .	27	25
Средній по губернии (изъ отдѣл. показ.)	44	43	Средній по губернии (изъ отдѣл. показ.)	29	25

Подводя итоги всему сказанному объ урожаѣ полевыхъ растений въ 1915 г. можно сказать, что онъ во всѣхъ отношенїяхъ оказался удовлетворительнымъ.

Свѣдѣнія объ урожаѣ садовыхъ растений представлены въ слѣдующихъ табличкахъ, одна изъ которыхъ заключаетъ сводъ субъективныхъ характеристикъ размѣровъ урожая яблокъ и вишенъ, а другая—данныя о сборѣ въ фунтахъ съ одного дерева.

УѢЗДЫ.	Какимъ названъ урожай 1915 года.									
	Число показаній.	Я б л о к ъ.				Число показаній.	В и ш е н ь.			
		Хорошимъ.	Среднимъ.	Плохимъ.	Полнымъ неурожаемъ.		Хорошимъ.	Среднимъ.	Плохимъ.	Полнымъ неурожаемъ.
Балахнинскій . . . . .	12	—	8	92	—	17	46	36	13	—
Семеновскій . . . . .	3	—	33	67	—	—	—	—	—	—
Макарьевскій . . . . .	10	—	—	30	70	7	57	14	29	—
Горбатовскій . . . . .	35	—	—	20	80	31	32	49	19	—
Ардатовскій . . . . .	7	—	29	29	42	3	33	33	—	33
Нижегородскій . . . . .	31	—	—	3	97	22	36	41	9	14
Арзамасскій . . . . .	21	—	10	76	14	8	13	49	13	25
Княгининскій . . . . .	29	7	7	38	48	11	27	37	27	9
Васильскій . . . . .	40	5	8	10	77	15	33	20	20	27
Сергачскій . . . . .	23	13	13	57	17	7	29	42	29	—
Лукояновскій . . . . .	16	—	44	50	6	11	55	18	27	—
По губернии . . . . .	227	3	9	34	54	126	36	36	19	9
То же въ 1914 г. . . . .	353	49	36	15	—	99	19	33	47	1
1913 г. . . . .	294	3	11	51	35	182	39	24	27	10
1912 г. . . . .	235	18	32	36	24	83	5	7	33	55
1911 г. . . . .	327	17	32	31	20	125	68	20	9	3
1910 г. . . . .	212	52	30	18	—	81	42	33	25	—
1909 г. . . . .	248	8	24	41	27	107	12	22	40	26



## Сборъ съ одного дерева въ фунтахъ.

У Ѳ З Д Ы.	Я б л о к ѳ.			В и ш е н ѳ.		
	Число показан.	Средній.	Колеб. нія.	Число показан.	Средній.	Колеб. нія.
Балахнинскій . . . . .	8	4	1.2—13	3	3	0.6—8
Семеновскій . . . . .	3	8	2—20	1	6	6
Макарьевскій . . . . .	8	1	0—6	4	9	4—12
Горбатовскій . . . . .	30	1	0—14	11	8	0.1—27
Ардатовскій . . . . .	6	22	0—100	2	10	0—20
Нижегородскій . . . . .	31	1	0—40	7	3	0.3—6
Арзамасскій . . . . .	12	14	0—56	4	6	0—24
Княгининскій . . . . .	23	7	0—40	8	6	0—24
Васильскій . . . . .	42	29	0—533	6	7	0—24
Сергачскій . . . . .	9	30	0—100	3	4	0.4—75
Лукояновскій . . . . .	11	46	0—169	5	13	0.1—59
По губернии . . . . .	183	14	0—533	54	7	0—59
Тоже въ 1914 г. . . . .	—	77	—	—	6	—
„ „ 1913 г. . . . .	—	23	—	—	6	—
„ „ 1912 г. . . . .	—	44	—	—	1	—
„ „ 1911 г. . . . .	—	30	—	—	9	—
„ „ 1910 г. . . . .	—	33	—	—	15	—
„ „ 1909 г. . . . .	—	29	—	—	4	—
Средній за 9 лѣтъ . . . . .	—	40	—	—	8	—

По отношенію къ *яблокамъ* изъ табличекъ этихъ обнаруживается довольно правильное чередованіе урожайныхъ годовъ съ неурожайными. Къ первымъ относятся 1910, 1912 и 1914 г.г., ко вторымъ—1909, 1911, 1913 и 1915 г.г., причемъ послѣдній *оказывается самымъ низкимъ за все послѣднее семилѣтіе* и уступающимъ въ 3 раза среднему, выведенному за 9 лѣтъ. Для вишенъ такого правильнаго чередованія урожайныхъ и неурожайныхъ лѣтъ не замѣчается, не обнаруживается также и полного соответствія между субъективными и объективными характеристиками размѣровъ урожая отдѣльныхъ лѣтъ. Во всякомъ случаѣ, собственно *урожаи вишенъ* 1915 г. слѣдуетъ признать и по тѣмъ, и другимъ даннымъ *близкимъ къ среднему*. Особенно важнымъ является то, что по горбатовскому уѣзду, гдѣ культура вишни имѣетъ наиболѣе важное значеніе, урожай ея оказался, въ общемъ, нѣсколько выше средняго.

Изъ *огородныхъ растений* имѣются свѣдѣнія объ урожаѣ капусты, огурцовъ, картофеля и лука. По субъективнымъ характеристикамъ корреспондентовъ *особенно хорошимъ оказался урожай капусты, затѣмъ картофеля*; урожай луку тоже можетъ быть названъ выше средняго и повидимому, только урожай огурцовъ оказался нѣсколько ниже средняго.



УѢЗДЫ.	Какимъ названъ урожай 1915 г.																			
	Капусты.				Огурцовъ.				Картофеля.				Л у к у.							
	Число показаній.	Хорошимъ.		Плохимъ.	Полный неурож.	Число показаній.	Хорошимъ.		Плохимъ.	Полный неурож.	Число показаній.	Хорошимъ.		Плохимъ.	Полный неурож.	Число показаній.	Хорошимъ.		Плохимъ.	Полный неурож.
		0/0 показаній.					0/0 показаній.					0/0 показаній.					0/0 показаній.			
Балахинскій . . . . .	17	65	29	6	—	28	14	50	36	—	19	47	53	—	—	23	30	61	9	—
Семеновскій . . . . .	13	46	39	15	—	13	8	31	54	7	12	50	50	—	—	19	37	37	26	—
Макарьевскій . . . . .	20	60	30	10	—	20	15	75	10	—	8	38	62	—	—	8	50	50	—	—
Горбатовскій . . . . .	24	42	54	4	—	29	14	41	45	—	22	50	41	9	—	9	67	33	—	—
Ардатовскій . . . . .	19	47	53	—	—	15	13	27	53	7	4	100	—	—	—	—	—	—	—	—
Нижегородскій . . . . .	28	25	50	25	—	32	18	41	41	—	16	50	50	—	—	11	46	27	27	—
Арзамасскій . . . . .	24	46	50	—	4	22	23	41	32	4	19	26	58	16	—	9	67	33	—	—
Княгининскій . . . . .	36	47	47	6	—	31	13	61	23	3	21	38	57	5	—	21	24	62	14	—
Васильскій . . . . .	17	47	47	6	—	17	42	29	29	—	11	64	36	—	—	13	8	69	23	—
Сергачскій . . . . .	34	71	21	8	—	24	26	37	37	—	11	27	55	18	—	7	14	57	29	—
Лукояновскій . . . . .	34	59	38	3	—	17	42	47	11	—	16	50	31	19	—	5	40	20	40	—
По губернии . . . . .	266	51	41	8	—	248	20	45	33	2	159	45	48	7	—	125	35	49	16	—
Тоже въ 1914 г. . . . .	360	17	51	31	1	372	17	45	36	2	203	13	60	27	—	170	15	38	46	1
1913 г. . . . .	400	25	46	25	4	433	21	42	33	4	237	27	51	21	1	206	20	49	30	1
1912 г. . . . .	364	12	43	39	6	421	14	49	35	2	265	30	46	24	—	279	20	51	28	1

При сличеніи характеристикъ урожая огородныхъ растений въ 1915 г. съ такими же характеристиками предшествовавшаго трехлѣтія оказывается, что *урожай 1915 г. для всѣхъ главныхъ огородныхъ растений (не исключая огурцовъ) былъ выше всего предыдущаго трехлѣтія.*

Данныя объ урожай огородныхъ растений съ опредѣленной площади (10 кв. саж.) представлены въ слѣдующей таблицѣ.



С боръ съ 10 квадратныхъ сажень.

У Б З Д Ы.	КАПУСТЫ									О Г У Р Ц О В Ъ									КАРТОФЕЛЯ									Л У К У								
	въ сотняхъ вѣлк.			въ сотняхъ.			въ мѣрахъ.			въ мѣрахъ.			въ мѣрахъ.			въ мѣрахъ.			въ мѣрахъ.			въ мѣрахъ.			въ мѣрахъ.			въ мѣрахъ.			въ мѣрахъ.			въ мѣрахъ.		
	Число показан.	Средній сборъ.	Колебания.	Число показан.	Средній сборъ.	Колебания.	Число показан.	Средній сборъ.	Колебания.	Число показан.	Средній сборъ.	Колебания.	Число показан.	Средній сборъ.	Колебания.	Число показан.	Средній сборъ.	Колебания.	Число показан.	Средній сборъ.	Колебания.	Число показан.	Средній сборъ.	Колебания.	Число показан.	Средній сборъ.	Колебания.	Число показан.	Средній сборъ.	Колебания.	Число показан.	Средній сборъ.	Колебания.	Число показан.	Средній сборъ.	Колебания.
Балахнинскій . . . . .	5	1,6	0,7—2,5	5	4,1	0,3—6,7	1	15	15	1	2,8	2,8	15	8	2,5—15	15	8	2,5—15	15	8	2,5—15	15	8	2,5—15	15	8	2,5—15	15	8	2,5—15	15	8	2,5—15	15	8	2,5—15
Семеновскій . . . . .	5	1,1	0,7—1,9	6	2,8	0—10	1	10	10	4	6,6	3—9,8	14	8,4	0,8—22,5	14	8,4	0,8—22,5	14	8,4	0,8—22,5	14	8,4	0,8—22,5	14	8,4	0,8—22,5	14	8,4	0,8—22,5	14	8,4	0,8—22,5	14	8,4	0,8—22,5
Макарьевскій . . . . .	11	1,1	0,1—2,4	6	7,3	3,2—10	4	6,2	3—10	3	7,4	3,3—9,5	3	6,2	2—13,5	3	6,2	2—13,5	3	6,2	2—13,5	3	6,2	2—13,5	3	6,2	2—13,5	3	6,2	2—13,5	3	6,2	2—13,5	3	6,2	2—13,5
Горбатовскій . . . . .	10	1,3	0,5—2,3	3	3	0,5—4,5	13	7,2	1,7—14	5	5,9	2,3—8,3	4	15,3	4,1—23	4	15,3	4,1—23	4	15,3	4,1—23	4	15,3	4,1—23	4	15,3	4,1—23	4	15,3	4,1—23	4	15,3	4,1—23	4	15,3	4,1—23
Ардатовскій . . . . .	14	1,1	0,2—2,4	—	—	—	9	4,8	0—10,1	1	6	6	—	—	—	—	—	—	—	—	—	—	—	—	—	—	—	—	—	—	—	—	—	—	—	—
Нижегородскій . . . . .	12	1,2	0,3—2,5	1	1,8	1,8	12	7,8	4,3—15	1	2,3	2,3	5	10,2	1,7—24	5	10,2	1,7—24	5	10,2	1,7—24	5	10,2	1,7—24	5	10,2	1,7—24	5	10,2	1,7—24	5	10,2	1,7—24	5	10,2	1,7—24
Арзамасскій . . . . .	19	1,1	0—2	2	1,5	1,1—1,8	14	5,7	0—15	3	4,8	2—6,5	2	7,5	5—10	2	7,5	5—10	2	7,5	5—10	2	7,5	5—10	2	7,5	5—10	2	7,5	5—10	2	7,5	5—10	2	7,5	5—10
Княгининскій . . . . .	25	1,2	0,3—2,5	—	—	—	26	6	0—15	9	3,4	1,9—7,5	16	4,4	0,7—10	16	4,4	0,7—10	16	4,4	0,7—10	16	4,4	0,7—10	16	4,4	0,7—10	16	4,4	0,7—10	16	4,4	0,7—10	16	4,4	0,7—10
Васильскій . . . . .	12	1,0	0,4—1,9	—	—	—	13	8,7	3,8—15	6	3,6	3,3—7,5	9	5,5	2—7,5	9	5,5	2—7,5	9	5,5	2—7,5	9	5,5	2—7,5	9	5,5	2—7,5	9	5,5	2—7,5	9	5,5	2—7,5	9	5,5	2—7,5
Сергачскій . . . . .	21	1,2	0,1—2,5	—	—	—	12	8,6	4—14,7	3	2,2	1,3—3	5	7,5	3—12	5	7,5	3—12	5	7,5	3—12	5	7,5	3—12	5	7,5	3—12	5	7,5	3—12	5	7,5	3—12	5	7,5	3—12
Лукояновскій . . . . .	31	1,2	0,2—2,5	—	—	—	14	9,5	1,1—15	4	6	3,8—10	5	5,4	1,1—13,4	5	5,4	1,1—13,4	5	5,4	1,1—13,4	5	5,4	1,1—13,4	5	5,4	1,1—13,4	5	5,4	1,1—13,4	5	5,4	1,1—13,4	5	5,4	1,1—13,4
По губернии . . . . .	165	1,2	0—2,5	23	4,1	0—10	119	7,2	0—15	40	4,4	1,3—10	78	7,3	0,7—24	78	7,3	0,7—24	78	7,3	0,7—24	78	7,3	0,7—24	78	7,3	0,7—24	78	7,3	0,7—24	78	7,3	0,7—24	78	7,3	0,7—24
Тоже въ 1914 г. . . . .	201	1,0	—	35	6,4	—	183	6,5	—	59	3,0	—	94	5,0	—	94	5,0	—	94	5,0	—	94	5,0	—	94	5,0	—	94	5,0	—	94	5,0	—	94	5,0	—
" " 1913 г. . . . .	202	0,8	—	49	6,7	—	120	5,5	—	62	4,5	—	113	7,2	—	113	7,2	—	113	7,2	—	113	7,2	—	113	7,2	—	113	7,2	—	113	7,2	—	113	7,2	—
Средній за 9 лѣтъ (1902—10 г.г.) . . . .	—	1,2	—	—	—	—	—	9,1	—	—	5,9	—	—	5,5	—	—	5,5	—	—	5,5	—	—	5,5	—	—	5,5	—	—	5,5	—	—	5,5	—	—	5,5	—



Къ сожалѣнію, заключающійся въ ней матеріалъ по малочисленности показаній не даетъ возможности произвести вполне опредѣленныхъ выводовъ. Подтверждается вполне лишь сдѣланный на основаніи субъективныхъ характеристикъ выводъ о томъ, что полученный въ 1915 г. урожай луку долженъ быть названъ выше средняго. Изъ сопоставленія двухъ послѣднихъ табличекъ можно придти къ заключенію, что *урожай огурцовъ* въ 1915 г. вѣроятно же характеризовать какъ *нѣсколько ниже средняго*, хотя такая характеристика и окажется въ противорѣчіи съ результатами сравненія урожая въ ближайшіе годы. Наконецъ, выводы изъ объективныхъ данныхъ объ урожаѣ капусты и, въ особенности, картофеля, какъ основанные на крайне немногочисленныхъ показаніяхъ и находящіеся въ противорѣчіи съ субъективными оцѣнками, а для картофеля, кромѣ того, и съ данными объ урожаѣ картофеля въ поляхъ—не должны приниматься во вниманіе.

Слѣдующій вопросъ, подлежащій разсмотрѣнію въ настоящемъ докладѣ, это—*условія обстѣненія озимыхъ полей на будущій годъ*. Сводъ показаній корреспондентовъ, вся-ли земля владѣльцами засѣяна, сдѣланъ въ слѣдующей табличкѣ.

У Ѳ З Д Ы.	Вся земля владѣльцами засѣяна.			
	Вся.	Не вся.	Вся.	Не вся.
	Число показан.		Въ % %.	
Балахнинскій . . . .	105	28	79	21
Семеновскій . . . .	61	44	58	42
Макарьевскій . . . .	43	8	84	16
Горбатовскій . . . .	109	16	87	13
Ардатовскій . . . .	52	10	84	16
Нижегородскій . . . .	83	12	87	13
Арсамаскскій . . . .	104	4	96	4
Княгининскій . . . .	81	7	92	8
Васильскій . . . .	75	3	96	4
Сергачскій . . . .	69	3	96	4
Лукояновскій . . . .	53	5	91	9
По губерніи . . . .	835	140	86	14
Тоже въ 1914 г. . . .	908	187	83	17



Въ ней обращаетъ на себя вниманіе чрезвычайно значительный процентъ указаній на незабѣянные площади въ сѣверной части губерніи, въ уѣздахъ: балахнинскомъ и, въ особенности, семеновскомъ. Обстоятельство это, надо думать, находится въ ближайшей связи съ распространенностью въ этихъ именно уѣздахъ различныхъ формъ переложнаго хозяйства, причемъ нерѣдко (главнымъ образомъ при недостаткѣ удобренія) площади, засѣваемые яровымъ хлѣбомъ, при поступленіи въ паровой клинъ оставляются безъ посѣва. Въ общемъ по губерніи, какъ оказывается при сравненіи съ 1914 г., процентъ указаній на наличность земли, оставленной самими владельцами безъ посѣва, не является чрезвычайнымъ.

У Ѣ З Д Ы.	Число селеній, изъ ко- торыхъ получены свѣ- дѣнія.	Число домохозяевъ въ этихъ селеніяхъ.	Число домохозяевъ, кото- рые не всю землю, пред- назнач. подъ озим. по- сѣвъ, засѣяли.	% домохозяевъ, у кото- рыхъ поля не всѣ за- сѣяны.
Балахнинскій . . .	101	3378	56	2
Семеновскій . . .	81	3606	827	23
Макарьевскій . . .	44	3819	33	1
Горбатовскій . . .	96	7931	334	4
Ардатовскій . . .	50	7818	238	3
Нижегородскій . . .	74	7700	102	1
Арзамасскій . . .	78	11279	10	0,1
Княгининскій . . .	61	7589	227	3
Васильскій . . .	55	11086	110	1
Сергачскій . . .	60	12268	40	0,3
Лукояновскій . . .	45	9345	24	0,3
По губерніи . . .	745	85819	2001	2
Тоже въ 1914 г. . .	845	97730	2805	3



Еще болѣе утѣшительные выводы получаютъ при разсмотрѣннй данныхъ объ относительномъ числѣ домохозяевъ, которые не смогли засѣять всю предназначенную подъ озимой посѣвъ землю. Несмотря даже на рѣзко выдающуюся по своей высотѣ цифру по семеновскому уѣзду, объясняемую, вѣроятно, указаннымъ выше обстоятельствомъ, въ общемъ по губерннй *процента домохозяевъ, не смогшихъ засѣять всей своей земли, является совершенно ничтожнымъ*, даже уступающимъ крайне незначительному проценту, показанному для предыдущаго 1914 года.

Данныя о причинахъ, по которымъ озимыя поля остались не засѣянными, сведены въ слѣдующей табличкѣ.

УѢЗДЫ.	Число показаній о причинахъ, по которымъ земля осталась незасѣянной.									
	Недостатокъ и дороговизна рабочихъ.	Занятіе промыслами.	Мобилизація.	Недостатокъ лошадей.	Недостатокъ и дороговизна сѣмянъ.	Плохая земля и недостатокъ удобренья.	Нератѣе.	Передѣлъ.	Неблагопріятная погода (засуха).	Разныя причины.
Балахнинскій	4	2	2	1	1	5	1	—	—	1
Семеновскій	15	1	8	5	5	13	5	1	—	—
Макарьевскій	3	1	1	1	—	2	1	—	—	—
Горбатовскій	4	—	2	1	3	4	1	—	—	2
Ардатовскій	7	—	—	—	1	1	—	—	1	—
Нижегородскій	7	—	—	—	1	1	1	1	—	—
Арзамасскій	2	—	—	—	—	1	—	—	1	—
Княгининскій	4	—	2	—	—	1	—	—	—	—
Васильскій	—	—	1	—	—	—	—	1	—	—
Сергачскій	3	—	—	1	1	—	—	—	—	—
Лукояновскій	3	—	—	—	1	1	—	—	—	—
По губерннй	52	4	16	9	13	29	9	3	2	3
Тоже въ %-хъ	37	3	11	7	10	21	6	2	1	2
Тоже въ 1914 г.	33	35	—	(см. ст. 4).	13	16	—	—	3	—



Въ ней обращаютъ на себя вниманіе первые четыре столбца, сводящіеся одинаково къ недостатку *рабочихъ рукъ и рабочего скота*. На нихъ въ 1915 г., какъ и въ прошломъ году, приходится преобладающая часть причинъ, по которымъ озимыя поля оставались не засѣянными. Затѣмъ по отношенію къ семеновскому уѣзду можно остановиться на сравнительно многочисленныхъ указаніяхъ на то, что поля остались не засѣянными „по недостатку удобрения“. Какъ извѣстно, въ семеновскомъ уѣздѣ господствуютъ почвы, на которыхъ культура ржи возможна лишь по свѣжему удобренію. За недостаткомъ его часть парового поля остается не засѣянною. Какъ указывалось уже выше, это обычное явленіе, и наличность его въ нынѣшнемъ году не составляетъ ничего тревожнаго.

Насколько своевременно были произведены *посѣвы озимей*, показываетъ слѣдующая табличка.

У Ѣ З Д Ы.	С ѣ в ѣ о з и м и.			
	Своевременный.	Несвоевременный.	Своевременный.	Несвоевременный.
	Число показаній.		Въ ‰-хъ.	
Балахнинскій . . .	96	1	97	3
Семеновскій . . .	81	2	98	2
Макарьевскій . . .	36	2	98	2
Горбатовскій . . .	98	—	100	—
Ардатовскій . . .	42	5	90	10
Нижегородскій . . .	59	—	100	—
Арзамасскій . . .	85	2	96	4
Княгининскій . . .	63	—	94	6
Васильскій . . .	67	1	99	1
Сергачскій . . .	57	5	92	8
Лукояновскій . . .	40	5	89	11
По губерніи	724	23	97	3
Тоже въ 1914 г. . .	—	—	47	53
1913 г. . .	—	—	58	42



Изъ нея обнаруживается, насколько исключительно благопріятно въ смыслъ своевременности произошелъ посѣвъ озимей на 1915 г.

Данныя о *погодѣ во время и послѣ озимого сѣва* носятъ также чрезвычайно благопріятный характеръ.

У Ѣ З Д Ы.	Какая погода была во время сѣва озимыхъ.					
	Благоприят- ная.	Частью благо- приятная, частью неблагоприятная.	Неблагоприятная	Благоприятная.	Частью благо- приятная, частью неблагоприятная.	Не благоприятная
	Число показаній.			Въ 0/0 0/0.		
Балахнинскій . . . .	116	1	3	96	1	3
Семеновскій . . . .	92	—	3	97	—	3
Макарьевскій . . . .	47	1	2	94	4	2
Горбатовскій . . . .	119	1	4	96	3	1
Ардатовскій . . . .	53	—	4	93	—	7
Нижегородскій . . . .	82	2	—	98	2	—
Арзамасскій . . . .	95	2	7	92	6	2
Княгининскій . . . .	81	2	—	98	2	—
Васильскій . . . .	74	1	—	99	1	—
Сергачскій . . . .	62	—	3	95	—	5
Лукояновскій . . . .	47	4	3	88	7	5
По губерніи . . . .	868	14	29	96	1	3
Тоже въ 1914 г. . . .	508	42	463	50	4	46



У Б З Д Ы.	Благоприятствовала ли погода всходамъ озимей.					
	Благоприятствовала	Частью благоприятствовала, частью неблагоприятствов.	Неблагоприятствов.	Благоприятствовала	Частью благоприятствовала, частью неблагоприятствов.	Неблагоприятствов.
	Число показаний.			Въ %.		
Балахнинскій . . .	106	5	—	95	5	—
Семеновскій . . .	125	—	2	98	—	2
Макарьевскій . . .	45	—	1	98	2	—
Горбатовскій . . .	114	3	—	98	—	2
Ардатовскій . . .	53	—	5	92	—	8
Нижегородскій . .	76	2	—	98	2	—
Арзамасскій . . .	91	—	10	90	—	10
Княгининскій . . .	81	1	1	98	1	1
Васильскій . . . .	69	—	1	99	—	1
Сергачскій . . . .	63	—	5	93	—	7
Лукояновскій . . .	46	2	2	92	4	4
По губернии . . .	869	13	27	95	2	3
Тоже въ 1914 г. . .	578	55	344	59	6	35

Въ связи съ характеромъ, погоды находятся *ростъ и густота озимей*, чему посвящены отзывы корреспондентовъ, сгруппированные въ слѣдующей табличкѣ.



У ѣ з д ы.	Ростъ и густота озимей была.					
	Хорошій.	Средній.	Плохой.	Хорошій.	Средній.	Плохой.
	Число показаній.			Въ ‰.		
Балахнинскій . . . . .	79	35	1	69	30	1
Семеновскій . . . . .	60	39	—	61	39	—
Макарьевскій . . . . .	30	20	—	60	40	—
Горбатовскій . . . . .	89	34	—	74	26	—
Ардатовскій . . . . .	21	30	5	38	54	8
Нижегородскій . . . . .	48	38	2	55	43	2
Арзамасскій . . . . .	39	54	13	37	51	12
Княгининскій . . . . .	45	40	1	53	46	1
Васильскій . . . . .	48	31	—	61	39	—
Сергачскій . . . . .	34	31	4	50	45	5
Лукояновскій . . . . .	19	31	4	36	57	7
По губерніи . . . . .	512	383	30	55	42	3
Тоже въ 1914 г. . . . .	207	533	307	20	51	29



Отсюда видно, что, за нѣкоторыми мѣстными исключеніями (главнымъ образомъ въ южныхъ уѣздахъ: арзамасскомъ, ардатовскомъ и лукояновскомъ), *состояніе озимей* по росту и по густотѣ осенью нынѣшняго года *не оставляло желать лучшаго*, и если зима или весна будущаго года не внесутъ переменъ къ худшему, то и въ будущемъ году долженъ оказаться удовлетворительный урожай озимого хлѣба.

Въ самомъ началѣ доклада упоминалось уже о громадномъ *значеніи войны* въ экономической жизни мѣстнаго населенія. Упоминалось также и о томъ, что по этому вопросу губернской земскою управою собранъ весьма обширный матеріалъ, который, по недостатку силъ, не могъ быть вполне разработанъ. Не имѣя пока возможности представить полной разработки этого вопроса, губернская земская управа находить необходимымъ остановиться въ нижеслѣдующемъ на нѣкоторыхъ его частностяхъ—на стоящихъ въ связи съ войною переменъ въ цѣнахъ на сельско-хозяйственные произведенія и на жизненные припасы вообще, въ цѣнахъ на трудъ и въ условіяхъ сдачи и аренды земель.

Наибольшее, повидимому, значеніе имѣть изъ этихъ вопросовъ вопросъ объ измѣненіи или правильнѣе о *возрастаніи цѣнъ на жизненные припасы*, на который, несмотря на отсутствіе запроса со стороны управы, обращено было особое вниманіе со стороны весьма многихъ корреспондентовъ. Съ своей стороны, для посильнаго его разъясненія губернской земскою управой съ минувшаго лѣта было обращено особое вниманіе на свѣдѣнія, поступающія въ управу о базарныхъ цѣнахъ. Программы этихъ свѣдѣній были пересмотрѣны и расширены включеніемъ въ нихъ нѣкоторыхъ продуктовъ (русское масло и яйца), по которымъ ранѣе не собиралось свѣдѣній о базарныхъ цѣнахъ. Кроме того, были приняты мѣры къ увеличенію числа пунктовъ, изъ которыхъ свѣдѣнія получаютъ. Наконецъ, помимо базарныхъ, стали собираться свѣдѣнія о лавочныхъ цѣнахъ, причемъ сдѣланы были попытки привлечь къ доставленію этихъ свѣдѣній, помимо официальныхъ учреждений, и мѣстные потребительные кооперативы. Собираемая свѣдѣнія подвергаются немедленной разработкѣ, результаты которой въ погубернскихъ, а для большинства продуктовъ, еще и въ поуѣздныхъ итогахъ печатаются въ „Земской Газетѣ“.

Ниже, въ таблицахъ приложенія, напечатаны поуѣздные выводы о *базарныхъ цѣнахъ* за іюль, августъ, сентябрь и октябрь 1915 г., причемъ приведены, гдѣ оказалось возможнымъ, данныя о соответствующихъ мѣсяцахъ 1914 г. Для цѣнъ лавочныхъ, по которымъ въ предъидущемъ году свѣдѣній не собиралось, приведены только данныя, относящіяся къ 1915 г., причемъ въ виду того, что ко времени составленія доклада, данныя за октябрь не были закончены разработкою, вмѣсто нихъ, были включены данныя за іюнь, такъ что напечатанныя въ приложеніи данныя охватываютъ также полныхъ 4 мѣсяца.



Въ томъ, что происшедшая перемена въ цѣнахъ носить характеръ общаго ихъ возрастанія убѣждаетъ вполне сдѣланное въ слѣдующей табличкѣ сравненіе среднихъ по губерніи базарныхъ цѣнъ за одни и тѣ же мѣсяцы въ разные годы: 1913, 1914 и 1915 г., причемъ цѣны соответствующихъ мѣсяцевъ 1913 г. приняты за 100.

	Іюль.			Августъ.			Сентябрь.			Октябрь.		
	1913 г.	1914 г.	1915 г.	1913 г.	1914 г.	1915 г.	1913 г.	1914 г.	1915 г.	1913 г.	1914 г.	1915 г.
Рожь за пудъ . . . . .	100	119	191	100	128	191	100	129	197	100	134	209
„ за четверть . . . . .	100	114	162	100	134	159	100	128	174	100	135	212
Овесъ за пудъ . . . . .	100	128	199	100	151	200	100	136	194	100	141	204
„ за четверть . . . . .	100	123	186	100	147	189	100	143	198	100	142	195
Пшеница за пудъ . . . . .	100	129	150	100	158	178	100	147	247	100	125	204
„ за четверть . . . . .	100	77	129	100	127	158	100	155	195	100	126	174
Мука ржаная несыя- ная за пудъ . . . . .	100	123	172	100	133	178	100	129	185	100	133	200
Гречнев. крупа за пудъ	100	115	200	100	112	199	100	123	216	100	136	219
Пшено . . . . .	100	100	199	100	113	208	100	124	205	100	138	219
Горохъ . . . . .	100	97	169	100	92	160	100	106	178	100	121	192
Льняное сѣмя за пудъ	100	86	109	100	115	153	100	115	162	100	116	141
Сѣно за пудъ . . . . .	100	155	152	100	160	147	100	157	142	100	170	173
Картофель за четверть	100	122	153	100	163	173	100	122	158	100	104	143
Лошадь рабочая отъ 4 до 8 лѣтъ . . . . .	100	117	144	100	123	136	100	128	145	100	97	145
Корова . . . . .	100	97	120	100	102	121	100	94	124	100	84	125
Говядина за пудъ . . . . .	100	104	122	100	82	117	100	102	131	100	76	133
Телятина за пудъ . . . . .	100	109	124	100	88	117	100	103	131	100	79	135
Баранина за пудъ . . . . .	100	98	109	100	86	118	100	94	126	100	78	131
Свинина за пудъ . . . . .	100	97	106	100	80	104	100	97	116	100	75	126
Дрова $\frac{3}{4}$ берез. за саж.	100	100	107	100	104	111	100	104	106	100	102	124
„ $\frac{3}{4}$ соснов. „ „	100	103	118	100	102	118	100	107	124	100	104	133
„ осинов. . . . .	100	110	104	100	105	98	100	100	108	100	104	111

Какъ показываетъ эта табличка, если въ 1914 г., по сравненію съ 1913 г., и не наблюдалось еще особо значительнаго подъема цѣнъ на всѣ продукты, а на нѣкоторые изъ нихъ (на скотъ, кромѣ лошадей,



и на мясо) цѣны даже упали, то въ 1915 г. всѣ цѣны, по которымъ имѣются данныя, рѣзко поднялись. Несмотря на исключительную высоту урожая полевыхъ растений въ 1915 г., о чемъ говорилось выше; несмотря на то, что и по другимъ губерніямъ результаты сбора оказались также благопріятными; цѣны на полевые произведенія поднялись по сравненію съ цѣнами 1913 г. приблизительно вдвое, въ рѣдкихъ случаяхъ (льняное сѣмя, картофель) въ 1½ раза. Сѣно поднялось въ 1¼ раза уже въ 1914 г. въ связи съ низкимъ сборомъ этого года, и осталось на тѣхъ же повышенныхъ нормахъ въ 1915 г., несмотря на исключительно благопріятный сборъ, а въ послѣднее время обнаруживаетъ наклонность къ дальнѣйшему повышенію цѣнъ. Нѣсколько меньше возрасли цѣны на скотъ и на мясо и еще меньше на дрова, хотя и для нихъ слѣдуетъ ожидать еще повышенія цѣнъ въ будущемъ.

Такія предсказанія позволяетъ сдѣлать слѣдующая табличка, въ которой сопоставленъ ходъ цѣнъ въ концѣ лѣта и началѣ осени за три послѣдніе года, причемъ іюльскія цѣны принимались за 100.

	1913 г.				1914 г.				1915 г.			
	Іюль.	Августъ.	Сентябрь.	Октябрь.	Іюль.	Августъ.	Сентябрь.	Октябрь.	Іюль.	Августъ.	Сентябрь.	Октябрь.
Рожь за пудъ . . . . .	100	97	99	100	100	105	107	113	100	97	101	109
„ „ четверть . . . . .	100	101	102	97	100	118	114	114	100	99	109	126
Овесь за пудъ . . . . .	100	91	89	91	100	107	95	100	100	91	87	93
„ „ четверть . . . . .	100	89	80	84	100	107	93	97	100	90	85	88
Пшеница за пудъ . . . . .	100	97	91	86	100	119	103	84	100	115	149	117
„ „ четверть . . . . .	100	93	71	87	100	154	143	143	100	114	107	116
Мука ржаная несѣяная за пудъ . . . . .	100	100	101	102	100	108	106	111	100	103	108	119
„ „ сѣяная за пудъ . . . . .	—	—	—	—	100	102	103	103	100	105	109	116
Мука пшеничная (крестьянка) . . . . .	—	—	—	—	100	102	100	99	100	105	108	111
Гречневая крупа за пудъ . . . . .	100	102	95	95	100	99	102	112	100	102	103	104
Пшено . . . . .	100	99	95	92	100	112	118	126	100	104	99	101
Горохъ . . . . .	100	101	82	80	100	96	89	101	100	96	86	91
Греча за пудъ . . . . .	—	—	—	—	100	88	80	92	100	127	136	147
Льняное сѣмя за пудъ . . . . .	100	76	70	76	100	102	95	103	100	107	105	99



	1913 г.				1914 г.				1915 г.			
	Июль.	Августь.	Сентябрь.	Октябрь.	Июль.	Августь.	Сентябрь.	Октябрь.	Июль.	Августь.	Сентябрь.	Октябрь.
Льняное сѣмя за четверть . . . . .	—	—	—	—	100	119	154	146	100	87	73	82
Сѣно за пудъ . . . . .	100	103	107	103	100	107	104	113	100	100	100	118
Конопляное сѣмя за четверть . . . . .	—	—	—	—	100	—	122	104	100	—	122	133
Льняная кудель за пуд. (выш. сор.) . . . . .	—	—	—	—	100	100	102	103	100	123	120	147
„ „ „ „ (средн. сор.) . . . . .	—	—	—	—	100	116	112	109	—	—	—	—
„ „ „ „ (низш. сор.) . . . . .	—	—	—	—	100	111	107	111	100	117	119	154
Пенька нечесаная . . . . .	—	—	—	—	100	96	89	88	100	97	107	410
Картофель за четверть . . . . .	100	75	72	78	100	100	72	67	100	85	74	73
Просо за пудъ . . . . .	—	—	—	—	—	—	—	—	100	121	107	109
Лошадь рабочая отъ 4 до 8 лѣтъ . . . . .	100	96	93	93	100	101	102	77	100	90	93	93
Корова . . . . .	100	93	89	92	100	98	86	80	100	95	92	96
Жеребята годовалые . . . . .	—	—	—	—	100	93	84	87	100	95	92	95
Телята старше 1 года . . . . .	—	—	—	—	100	87	80	73	100	109	106	109
Телята до года . . . . .	—	—	—	—	100	88	85	77	100	109	107	118
Овцы и бараны . . . . .	—	—	—	—	100	98	88	81	100	104	111	117
Козы . . . . .	—	—	—	—	100	79	68	71	100	96	101	109
Свиньи . . . . .	—	—	—	—	100	101	93	82	100	93	95	109
Поросята . . . . .	—	—	—	—	100	89	88	79	100	76	114	127
Говядина за пудъ . . . . .	100	99	91	88	100	79	90	65	100	95	98	97
Телятина за пудъ . . . . .	100	106	98	99	100	85	92	72	100	100	104	108
Баранина за пудъ . . . . .	100	96	92	90	100	85	89	72	100	104	107	109
Свинина за пудъ . . . . .	100	100	94	99	100	83	94	69	100	98	104	107
Масло русское за фунтъ . . . . .	—	—	—	—	—	—	—	—	100	105	113	126
Яйца за сотню . . . . .	—	—	—	—	—	—	—	—	100	114	134	146
Дрова $\frac{3}{4}$ березов. за сажень . . . . .	100	98	106	106	100	102	111	108	100	102	105	123
Дрова $\frac{3}{4}$ соснов. за сажень . . . . .	100	101	102	102	100	100	107	104	100	100	107	115
Дрова осинов. . . . .	100	99	108	108	100	96	99	102	100	94	113	116
„ елов. . . . .	—	—	—	—	100	116	121	111	100	93	119	117



Какъ можно судить изъ этой таблички, по большей части разсматриваемыхъ продуктовъ переходъ отъ лѣта къ осени характеризуется нѣкоторымъ паденіемъ цѣнъ (для продуктовъ полеводства это происходитъ отъ появленія на рынкѣ результатовъ новаго урожая, для скота живого и убойнаго отъ сокращенія его численности къ зимѣ и т. п.). Лишь для немногихъ продуктовъ къ этому времени цѣны повышались и самое повышение имѣло весьма незначительные размѣры. Совершенно не то имѣеть мѣсто въ 1915 г. Почти для всѣхъ продуктовъ цѣны возрасли. Если по сравненіи съ июлемъ цѣны нѣкоторыхъ продуктовъ и пали, то лишь тѣхъ, по которымъ цѣны оказывались уже чрезмѣрно возросшими. Особенно поучительнымъ оказывается сравненіе двухъ предыдущихъ табличекъ. Какъ оказывается, для тѣхъ именно продуктовъ (дрова), для которыхъ возрастаніе цѣнъ по сравненіи съ прежними годами имѣло наименѣе значительные размѣры, послѣдній годъ характеризуется особенно быстрымъ сравнительнымъ подъемомъ, и если дѣло будетъ идти дальше такимъ-же образомъ, то надо полагать, что и для дровъ возрастаніе цѣнъ окажется не менѣе значительнымъ, чѣмъ для остальныхъ разсматриваемыхъ произведеній.

Данныя о *лавочныхъ цѣнахъ*, какъ указано выше, въ таблицахъ приложения, заканчиваются сентябремъ, но ко времени составленія текста доклада закончена разработка и октябрьскихъ цѣнъ, почему онѣ включены въ слѣдующую табличку, представляющую данныя о ходѣ лавочныхъ цѣнъ за все минувшее лѣто и осень, причемъ цѣны за іюнь приняты за 100.

	1 9 1 5    г о д ъ .				
	Іюнь.	Іюль.	Ав-густъ	Сей-тябрь.	Ок-тябрь.
Хлѣбъ ржаной за пудъ . . . . .	100	97	99	103	111
Хлѣбъ ржаной за фунтъ . . . . .	100	93	95	104	110
Мука ржаная несѣянная за пудъ . . . . .	100	96	97	111	108
„ „ сѣянная „ . . . . .	100	101	101	114	122
Мука пшеничная крупчатка, 2 сортъ, за пудъ . . . . .	100	103	105	109	115
Гречневая крупа за пудъ . . . . .	100	103	104	104	109
Пшено за пудъ . . . . .	100	104	103	104	106
Горохъ за пудъ . . . . .	100	107	103	97	99
Овесъ за пудъ . . . . .	100	93	81	81	82
Овесъ за четверть . . . . .	100	87	78	83	83
Сѣно за пудъ . . . . .	100	88	94	96	102



	1 9 1 5 г о д ь				
	Июнь.	Июль.	Ав-густъ.	Сен-тябрь.	Ок-тябрь.
Отруби ржаная за пудъ . . . . .	100	86	85	104	94
Отруби пшеничныя за пудъ . . . . .	100	100	100	112	110
Жмыхи льняные за пудъ . . . . .	100	103	102	117	115
Жмыхи конопляные за пудъ . . . . .	100	106	108	83	98
Масло русское за пудъ . . . . .	100	102	110	116	129
„ „ за фунтъ . . . . .	100	101	106	119	131
„ льняное за пудъ . . . . .	100	99	100	108	110
„ „ за фунтъ . . . . .	100	101	103	111	112
„ конопляное за пудъ . . . . .	100	92	94	96	98
„ „ за фунтъ . . . . .	100	98	99	102	103
„ подсолнечное за пудъ . . . . .	100	102	106	115	124
„ „ за фунтъ . . . . .	100	105	106	116	123
Яйца за сотню . . . . .	100	109	128	148	163
Сахаръ головной за фунтъ . . . . .	100	102	103	138	143
Сахарный песокъ за пудъ . . . . .	100	108	107	117	119
„ „ за фунтъ . . . . .	100	102	102	120	120
Соль за фунтъ . . . . .	100	106	134	146	158
Керосинъ за ведро . . . . .	100	119	120	123	150
„ за фунтъ . . . . .	100	107	111	112	110
Спички за пачку . . . . .	100	103	104	111	112
Сѣмя подсолнечное за фунтъ . . . . .	100	106	111	117	118

Тѣ замѣчанія, которыя были сдѣланы выше относительно движенія базарныхъ цѣнъ, оказываются совершенно примѣнимыми и къ цѣнамъ лавочнымъ, для которыхъ тоже или не замѣчается никакого паденія цѣнъ осенью, или паденіе это имѣетъ весьма малые размѣры и притомъ быстро смѣняется новымъ подъемомъ. Если и наблюдаются нѣкоторыя отступленія отъ этой правильности, то лишь по отношенію къ продуктамъ, для которыхъ имѣется мало показаній о цѣнахъ,



представляющихся поэтому не вполне точно установленными (ржаные отруби и конопляные жмыхи).

Общий вывод, который возможно сделать изъ всего рассмотреннаго матеріала, это — *несомнѣнное возрастаніе цѣнъ на всѣ тѣ продукты, по которымъ имѣются достаточныя данныя о цѣнахъ, причѣмъ предѣлы этого возрастанія еще не достигнутъ, такъ какъ цѣны продолжаютъ расти.*

Приведенныя въ таблицахъ данныя относятся однако къ *среднимъ* величинамъ и не могутъ дать полнаго представленія о томъ, какихъ размѣровъ достигаетъ подъемъ цѣнъ въ отдѣльныхъ случаяхъ, въ особенности, вдали отъ крупныхъ торговыхъ центровъ. Объ этомъ можно судить изъ полученныхъ въ губернской земской управѣ корреспонденцій, рисующихъ также и отношеніе къ дороговизнѣ населенія, не всегда способнаго разобраться въ ея причинахъ и приписывающаго исключительно злой волѣ отдѣльныхъ лицъ и то, что, быть можетъ, въ значительной степени опредѣляется обстоятельствами общаго порядка. Вотъ что пишетъ, напр., корреспондентъ изъ елизаветской вол., горбат. у.:

„Въ нашемъ селеніи есть грабежная торговля. Лабазы эти торгуютъ ковкой и бакалеей. Муку на базарѣ берутъ 1 р. 70 к., а продаютъ 2 р. 40 к. ржаную, а пшеничную вторую красную берутъ на базарѣ 2 р. 55 к., а продаютъ 3 р.“. По словамъ корреспондента, мѣстные торговцы (корреспондентъ называетъ ихъ) „берутъ необыкновенные проценты: сахаръ продаютъ 28 к.; чай № 35 „Караванъ“ продаютъ 25 к., а на базарѣ 18 к. восьмушка; мыло 1 ф. 2-го сорта на базарѣ стоитъ 11 к., а они продаютъ 25 к.; масло постное на базарѣ стоитъ 14 к., а продаютъ 25 к.; табакъ („Чумаковъ“) на базарѣ  $\frac{1}{8}$  фун. 3 к., а они берутъ 7 к.“.

Въ слѣдующей выдержкѣ изъ корреспонденціи обрисовывается роль, которую можетъ играть въ борьбѣ съ крайними проявленіями дороговизны, зависящими отъ мѣстныхъ условій, дѣятельность кооперативныхъ учреждений.

„Наше селеніе Вельдеманово имѣетъ около 400 домовъ съ 694 рев. душами, а теперь около 1000 наличн. душъ. Имѣетъ кое какихъ 3 бакалейныхъ лавки частныхъ владѣльцевъ. Кредитнаго товарищества не имѣется, а обслуживаетъ с. Вельдеманово мѣстная волостная касса новаго образца. Торговля операций въ бакалейныхъ лавкахъ очень большія, такъ какъ все населеніе всѣ продукты получаетъ въ своемъ селѣ въ лавкахъ, а не на базарахъ. Цѣны на всѣ товары съ открытіемъ войны поднялись вообще высоко, да кромѣ того и сами торговцы маху не даютъ. Въ одно и то же время торговцы въ селѣ Б. Мурашкинѣ, на примѣръ, сахаръ продаютъ 19 к. фунтъ и въ об-



пешенной лавкѣ въ с. Вершининѣ 17<sup>1</sup>/<sub>2</sub> к. фунтъ, а у нашихъ торговцевъ 20 к. фунтъ. Разстояніе между ними не особенно большое, до с. Вершинина 12 верстъ, а до с. Б. Мурашкина 15 вер. по одной линіи чрезъ с. Вершинино. (Княгин. у., бакалдск. в.).

Корреспонденція эта относится къ іюню мѣсяцу. Съ того времени размѣры дороговизны значительно усилились и проявленія ея могли сдѣлаться еще болѣе рѣзкими. Отсюда очевидно, что особенно настоятельной становится дѣятельность по поддержкѣ мѣстныхъ кооперативовъ, способныхъ если не устранить дороговизны, то во всякомъ случаѣ нѣсколько ослабить ея проявленія, насколько это зависитъ отъ мѣстныхъ причинъ.

Обращаясь къ вопросу о *цѣнахъ на рабочія руки*, необходимо отмѣтить, что въ докладѣ очередн. собранію за прошлый годъ при разсмотрѣніи данныхъ о поденныхъ платахъ было отмѣчено, что военныя событія тогда почти совсѣмъ не отразились на величинѣ заработной платы сельско-хозяйственнымъ рабочимъ. Ознакомленіе съ матеріаломъ о цѣнахъ на рабочія руки въ текущемъ году приводитъ къ совершенно инымъ заключеніямъ. Въ помѣщенныхъ въ приложеніи таблицахъ сгруппированы данныя о поденныхъ платахъ по періодамъ полевыхъ работъ и главнымъ категоріямъ рабочихъ и приведены для сравненія цѣны за предыдущіе годы. Изъ таблицъ этихъ видно, что цѣны на рабочія руки за годы до 1915 г. правильно возрастаютъ. Не нарушаютъ этой правильности и цѣны за 1914 г., даже въ періоды жнитва и озимого сѣва, когда военныя событія уже наступили. *Но возрастаніе поденныхъ платъ въ 1915 г. сравнительно съ предыдущимъ настолько значительно, что уже выходитъ изъ рамокъ обычнаго повышенія цѣнъ.* Такой сильный подъемъ цѣнъ, несомнѣнно, можно объяснить только вліяніемъ военныхъ событій.

При сравненіи цѣнъ на рабочія руки за 1915 г. съ средними выводами за трехлѣтіе\*), оказывается, что возрастаніе цѣнъ сильнѣе всего проявилось у пѣшихъ рабочихъ и, главнымъ образомъ, въ періоды сѣнокоса и озимого сѣва, во время которыхъ происходили мобилизации. Въ географіи цѣнъ въ періоды ярового сѣва и сѣнокоса никакихъ отклоненій отъ обычнаго положенія не оказывается: въ сѣверо-западныхъ уѣздахъ цѣны выше, чѣмъ въ юго-восточныхъ. Что же касается періодовъ жнитва и отчасти озимого сѣва, то здѣсь замѣчается нарушеніе обычнаго порядка: цѣны въ юго-восточныхъ уѣздахъ, главнымъ образомъ, въ княгининскомъ и васьильскомъ, выше, чѣмъ въ уѣздахъ сѣверо-западныхъ.

\*) Данныя за 1914 г. не приняты во вниманіе при выводѣ среднихъ за трехлѣтіе, такъ какъ указанный годъ былъ уже захваченъ военными событіями.



Несомненно, что происшедшее измѣненіе цѣнъ на сельско-хозяйственныхъ рабочихъ явилось слѣдствіемъ ряда призывовъ и мобилизаций, въ значительныхъ размѣрахъ отвлекавшихъ работниковъ отъ земли. Поэтому населеніе въ нынѣшнемъ году должно было, какъ никогда раньше, испытывать *нужду въ рабочихъ рукахъ*. Показанія корреспондентовъ по этому поводу сведены въ слѣдующей таблицѣ.

У ѣ з д ы.	Недостатка рабочихъ во время					
	Ярового сѣва		Сѣнокоса		Жнитва и озимого сѣва	
	не было.	былъ.	не было.	былъ.	не было.	былъ.
Балахнинскій . . .	85	61	77	56	64	48
Семеновскій . . .	56	78	53	53	38	54
Макарьевскій . . .	22	59	29	33	15	36
Горбатовскій . . .	45	139	59	73	58	59
Ардатовскій . . .	26	63	26	46	22	39
Нижегородскій . .	54	89	34	61	28	52
Арзамасскій . . .	50	95	48	64	44	48
Княгининскій . . .	32	80	27	66	23	62
Васильскій . . . .	17	78	19	58	24	46
Сергачскій . . . .	29	61	33	39	22	43
Лукояновскій . . .	23	77	24	40	14	39
По губерніи . . .	439	880	429	589	352	526
Тоже въ % . . .	33,3	66,7	42,2	57,8	40,1	59,9

Только въ одномъ балахнинскомъ уѣздѣ число показаній объ отсутствіи спроса на рабочихъ больше числа показаній объ ихъ недостаткѣ; во всѣхъ же остальныхъ уѣздахъ и во всѣ періоды полевыхъ работъ большинство отвѣтовъ корреспондентовъ свидѣтельствуетъ о недостаткѣ рабочихъ. *Больше всего недостатка рабочихъ ощущался въ періодѣ ярового сѣва.*



Недостатокъ рабочихъ въ хозяйствахъ, которыхъ коснулась мобилизация, выдвинулъ вопросъ о привлеченіи къ полевымъ работамъ женщинъ и подростковъ. Конечно, и до войны тѣ и другіе принимали участіе въ работахъ по хозяйству, но участіе ихъ, главнымъ образомъ, проявлялось во второстепенныхъ работахъ; теперь женщинъ приходилось замѣнять хозяина, а малолѣтнему сыну—отца. „Косили женщины, чего прежде у насъ не примѣнялось“, сообщаетъ одинъ изъ корреспондентовъ. „Брали косы и женщины, пишетъ другой корреспондентъ, но помощь была плохая. Къ плугу женщины оказались сручныѣ, чѣмъ къ косамъ“.

Насколько широко примѣнялась замѣна мужского труда женскимъ и труда взрослыхъ подростками, можно судить по слѣдующимъ таблицамъ.

У Ѣ З Д Ы.	Замѣны мужского труда женскимъ во время					
	Ярового сѣва		Сѣнокоса		Жнитва и озимого сѣва	
	не было.	была.	не было.	была.	не было.	была.
Балахнинскій . . .	65	71	56	57	42	53
Семеновскій . . .	53	75	30	70	20	67
Макарьевскій . . .	19	52	12	45	3	45
Горбатовскій . . .	42	125	28	104	24	77
Ардатовскій . . .	31	48	24	46	9	44
Нижегородскій . .	55	76	23	72	18	57
Арзамасскій . . .	52	67	43	54	30	57
Княгининскій . . .	30	68	27	55	9	68
Васильскій . . . .	21	63	15	56	9	57
Сергачскій . . . .	34	41	27	34	10	55
Лукояновскій . . .	24	58	22	34	7	44
По губерніи . .	426	744	307	627	181	624
Тоже въ % . . .	36,4	63,6	32,9	67,1	22,5	77,5



У Б З Д Ы.	Замѣна взрослыхъ рабочихъ подростками во время.					
	Ярового сѣва		Сѣнокоса		Жнитва и озимо- го сѣва	
	не было.	была.	не было.	была.	не было.	была.
Балахнинскій . . .	64	54	57	48	42	39
Семеновскій . . .	52	47	32	56	20	45
Макарьевскій . . .	19	37	12	37	3	36
Горбатовскій . . .	42	98	28	86	24	68
Ардатовскій . . .	27	48	19	44	9	35
Нижегородскій . . .	53	65	24	51	18	40
Арзамасскій . . .	50	77	43	64	30	57
Княгининскій . . .	30	64	22	49	9	63
Васильскій . . . .	18	65	15	50	9	43
Сергачскій . . . .	34	51	24	32	10	52
Лукояновскій . . .	24	68	18	39	7	38
По губерніи . . .	413	674	294	556	181	516
Въ % % . . . . .	38,0	62,0	34,6	65,4	26,0	74,0

Изъ приведенныхъ таблицъ видно, что въ теченіе сельско-хозяй-  
ственного года, съ каждымъ новымъ періодомъ полевыхъ работъ, участіе  
женщинъ и подростковъ усиливается, что, конечно, стоитъ въ непосред-  
ственной связи съ слѣдовавшими одна за другой мобилизаціями, по-  
степенно ослаблявшими рабочую силу въ хозяйствѣ.

Мобилизація коренныхъ работниковъ-земледѣльцевъ, годныхъ  
къ несенію военной службы, въ свою очередь, вызвала у населенія  
мобилизацію малопригодныхъ къ исполненію полевыхъ работъ работниковъ.  
Къ работамъ были привлечены и лица, по своему возрасту уже пе-  
реставшія принимать участіе въ хозяйствѣ, и лица по своей профессіи  
порвавшія съ земледѣліемъ. По этому поводу корреспонденты сооб-  
щаютъ: „Работали старики и старухи, которые лѣтъ 5 не работали“  
(сем. у.). „Мастеровой, который сроду не косилъ, а пришлось ему  
покосить“ (горб. у.).



Помимо замѣны мобилизованныхъ членовъ семьи женщинами и подростками, убыль въ рабочихъ рукахъ восполнялась и другими путями. Въ слѣдующей таблицѣ приведены отвѣты корреспондентовъ (въ погубернскихъ итогахъ) на поставленный вопросъ, какъ населеніе справилось съ недостаткомъ рабочихъ.

ПЕРІОДЫ.	Съ помощью родственниковъ, знакомыхъ или общества.	Путемъ найма или сдачи на отрядъ.	Продленіемъ работъ.	Напряженностью труда	Земля осталась не за-сѣянной, покосъ не скошеннымъ.	Сдачею земли въ аренду.	Съ большимъ трудомъ
<i>Ярового сѣва.</i>							
Число показаній . . . . .	173	122	11	2	14	1	46
Въ % % . . . . .	46,5	33,0	3,0	0,6	3,8	0,3	12,4
<i>Сѣнокоса.</i>							
Число показаній . . . . .	45	124	69	19	4	6	49
Въ % % . . . . .	11,7	50,0	17,9	4,9	1,0	1,8	12,7
<i>Жнитва и озимаго сѣва.</i>							
Число показаній . . . . .	128	100	58	—	—	1	69
Въ % % . . . . .	35,9	28,1	16,3	—	—	0,3	19,4

Больше всего, судя по даннымъ таблицы, прибѣгали къ *найму*. Небывалая дороговизна рабочихъ рукъ отмѣчена корреспондентами изъ всѣхъ уѣздовъ. Платили „вдвое“ и „втридорога“. Спросъ на рабочія руки, однако, были настолько великъ, что даже и за высокую плату не находили рабочихъ. „И за деньги не нашли никого,“ сообщаютъ изъ горбатовскаго у. Въ большей степени къ найму прибѣгали во время сѣнокоса и, главнымъ образомъ, къ найму рабочихъ косцовъ, которыхъ трудно замѣнить женщинами или подростками.

Значительную роль въ пополненіи недостающихъ рабочихъ сыграли такъ назыв. „*помочи*“, которыя устраивались въ праздничные дни обычно родственниками, а иногда группой односельчанъ или даже цѣлымъ обществомъ.



Значительное число корреспондентовъ свидѣтельствуесть, что население, за недостаткомъ рабочихъ рукъ, принуждено было *затянуть полевья работы*. „Больше времени продолжали сѣнокосъ“, сообщаютъ корреспонденты изъ разныхъ уѣздовъ. „Почти на 2 недѣли“, поясняетъ корреспондентъ изъ горбатовскаго у. Продленіе полевыхъ работъ, какъ показываетъ таблица, больше всего имѣло мѣсто во время сѣнокоса и дальнѣйшихъ работъ и, главнымъ образомъ, въ періодъ уборки хлѣбовъ. Этому способствовала благоприятная погода, установившаяся въ половинѣ іюля и въ августѣ и позволившая замедлить съ уборкой сѣна и жнитвомъ хлѣбовъ.

Въ слѣдующей рубрикѣ таблицы сгруппированы отвѣты корреспондентовъ, дающіе представленіе о *чрезвычайномъ напряженіи труда* въ тѣхъ хозяйствахъ, въ которыхъ мобилизація сократила рабочую силу двора. Это явленіе наблюдалось, главнымъ образомъ, въ періодъ сѣнокошенія.

„Работали больше времени въ день“ (горб. у.).

„Приходилось увеличивать число рабочаго времени и уменьшать часы отдыха“ (княгин. у.).

Отвѣты корреспондентовъ, занесенные въ рубрику „съ большимъ трудомъ“, страдаютъ нѣкоторой неопредѣленностью. По существу своему часть отвѣтовъ, понавшихъ въ указанную рубрику, могла бы быть отнесена къ категоріи показаній, характеризовавшихъ напряженіе труда.

Незначительное число показаній въ таблицѣ свидѣтельствуесть о тѣхъ случаяхъ, когда земля, за недостаткомъ рабочихъ рукъ, сдавалась въ аренду.

Наконецъ, въ таблицѣ приведены показанія и о такихъ случаяхъ, когда население не могло найти способа справиться съ недостаткомъ рабочихъ и оставляло землю не обработанной. Вопросъ распространенности этого явленія подвергнуть, впрочемъ, выше спеціальному разсмотрѣнію.

На ряду съ разсмотрѣнными выше способами восполненія убыли рабочихъ, отвлеченныхъ военными событіями, сыграло нѣкоторую роль и *примѣненіе труда военно-плѣнныхъ*, о чемъ даетъ представленіе слѣдующая таблица.



У ъ З Д Ы.	Военно-плѣнныхъ на работу во время.					
	Ярового сѣва		Сѣнокоса		Жнитва и озимо-го сѣва	
	не брали.	брали.	не брали.	брали.	не брали.	брали.
Балахнинскій . . .	153	—	113	16	84	12
Семеновскій . . .	136	—	94	—	82	—
Макарьевскій . . .	71	3	54	3	45	—
Горбатовскій . . .	143	34	105	31	80	29
Ардатовскій . . .	66	15	56	14	44	12
Нижегородскій . . .	132	6	74	26	57	22
Арзамасскій . . .	129	6	101	9	72	13
Княгининскій . . .	58	37	57	36	38	43
Васильскій . . .	79	14	62	15	50	11
Сергачскій . . .	77	10	49	17	39	23
Лукояновскій . . .	67	28	49	11	41	9
По губерніи . . .	1111	153	814	178	632	165
Въ % 0'0 . . . . .	87,9	22,1	82,1	17,9	79,2	20,8

Изъ таблицы видно, что трудомъ плѣнныхъ населеніе пользовалось недостаточно широко, хотя, по мѣрѣ хода полевыхъ работъ, подъ вліяніемъ мобилизацій и все болѣе и болѣе усиливающагося недостатка въ рабочихъ, увеличивалось и обращеніе къ услугамъ плѣнныхъ.

Спросъ на плѣнныхъ сильнѣе предъявлялся со стороны частныхъ владѣльцевъ. Это можно заключить по даннымъ приводимой таблички.



У ѣ з д ы.	Военно-плѣнныхъ на работу брали во время								
	Ярового сѣва.			Сѣнокоса.			Жнива и озимого сѣва.		
	Крестьяне.	Владѣльцы	Тѣ и другіе	Крестьяне	Владѣльцы	Тѣ и другіе	Крестьяне.	Владѣльцы	Тѣ и другіе
Балахнинскій . . .	—	—	—	5	7	—	5	7	—
Семеновскій . . .	—	—	—	—	—	—	—	—	—
Макарьевскій . . .	—	1	—	—	2	—	—	—	—
Горбатовскій . . .	10	21	—	15	13	5	17	7	2
Ардатовскій . . .	8	4	3	4	5	—	4	2	—
Нижегородскій . . .	3	3	3	15	2	1	13	—	4
Арзамасскій . . .	2	4	—	3	4	1	5	5	2
Княгининскій . . .	2	16	12	15	12	8	13	17	13
Васильскій . . .	—	14	—	1	12	1	3	7	—
Сергачскій . . .	—	10	—	3	11	2	5	13	3
Лукояновскій . . .	2	24	1	—	6	3	—	9	—
По губерніи . . .	27	97	19	61	74	21	63	67	24
Въ % . . . . .	18,8	67,9	13,3	39,1	47,4	13,5	40,9	44,2	15,9

Причины, по которымъ населеніе не всегда пользовалось трудомъ плѣнныхъ, были различны. Такъ напримѣръ, плѣнныхъ не давали, „хотя и желали“, пишетъ корреспондентъ изъ балахнинскаго у. „Не давала управа“, сообщаетъ корреспондентъ изъ семеновскаго у. По этому поводу одинъ изъ корреспондентовъ-землевладѣльцевъ изъ указанного у. пишетъ: „Просили крестьяне и я, обѣщали намъ не разъ. Прождали до 15 іюня и оказались въ неудобномъ положеніи: крестьяне опустили время нанять жней, а владѣльцы, какъ я, и вовсе остались безъ рукъ“.

Другія причины коренились въ незнакомствѣ съ чужеземнымъ народомъ и въ недовѣріи къ нему, а также и въ боязни отвѣтственности за плѣнныхъ.



„Не брали плѣнныхъ въ виду незнакомства съ ихъ культурой“ (ниж. у.).

„Народъ ихъ боялся“ (ардат. у.).

„Относились съ недовѣріемъ“ (арзам. у.).

„Не брали—боялись, какъ бы не наозорничали“ (ниж. у.).

„Плѣнныхъ не взяли, боясь вреда и пожара“ (ардат. у.).

„Боялись побѣга“ (горбат. у.).

Избѣгали услугъ плѣнныхъ, находя оплату труда ихъ черезъ—чуръ высокой.

„Взяли бы, да жалованье высокое“ (нижег. у.).

„Не брали по дороговизнѣ“ (нижег. у.).

Наконецъ, встрѣчаются указанія на мотивы чисто—патріотическаго характера.

„Не находили нужнымъ брать враговъ“ (нижег. у.).

Насколько разнообразны причины, по которымъ населеніе отказывалось отъ труда плѣнныхъ, настолько же различны и тѣ отношенія, которыя устанавливались между населеніемъ и плѣнными, приглашенными на работы. Отношенія эти складывались, главнымъ образомъ, на дѣловой почвѣ. Въ зависимости отъ качества исполненныхъ работъ давались отрицательные или положительные отзывы. Вотъ отзывы первой категоріи.

„Трудъ ихъ оказался непродуктивнымъ: двое плѣнныхъ не стоятъ одного средняго русскаго“ (макар. у.).

„Въ работѣ непрактичны“ (ардат. у.).

„Много слабѣе русскихъ“ (васил. у.).

„Не способны къ труду, косятъ и жнутъ не лучше женщинъ“ (балахн. у.).

„Очень лѣнивы“ (горб. у.).

„Работой плѣнныхъ крайне недовольны: каждаго плѣннаго можетъ замѣнить 12-ти лѣтній подростокъ“ (лукоян. у.).

„Что можетъ сдѣлать одинъ плохой (русскій?) рабочій, то сдѣлаютъ трое плѣнныхъ“ (васил. у.).

Вотъ отзывы, наоборотъ благопріятные для плѣнныхъ.

„Не лѣнятся, хорошо понимаютъ всякое дѣло“ (горб. у.).

„Работа плѣнныхъ дала хорошіе результаты въ экономіяхъ“ (княг. у.).

„Работники замѣчательные“ (арз. у.).



И цѣлый рядъ многочисленныхъ, но краткихъ отзывовъ: „довольны“, „очень довольны“, „крайне довольны“.

Недовольство плѣнными создавалось, однако, не только подъ вліяніемъ неудовлетворительно выполненныхъ работъ, оно вытекало также и изъ тѣхъ условій жизни, къ которымъ привыкли плѣнные у себя на родинѣ и которыя иногда очень сильно отличались отъ того, что они встрѣчали у насъ. „Требовали лучшихъ условій жизни, чѣмъ наше крестьянство“, сообщаетъ корреспондентъ изъ арзамасскаго у.

„У фабриканта С.... плѣнные отказались работать въ праздники“ (серб. у.).

„Этотъ народъ лѣнивый: работаетъ по часамъ, а мы—съ зари до зари“ (ард. у.).

„Плѣнные недовольны харчами“ (серб. у.).

„Отказывались работать: плохо кормятъ“ (лук. у.).

„Надо варить (имъ) мясо ежедневно“ (шиж. у.).

Требованія плѣнныхъ иногда выливались въ форму настоящей забастовки. Такъ, изъ ардатовскаго у. сообщаютъ: „плѣнные начали бить ведра и заслоны. Не хотѣли ѣсть горохъ, давай мяса, а то не будемъ работать“, „такъ и уѣхали“ добавляетъ корреспондентъ. Другой корреспондентъ изъ того же уѣзда сообщаетъ, что „многіе ушли съ работъ преждевременно“.

Но на ряду съ недоразумѣніями, возникавшими между хозяевами и плѣнными, въ корреспонденціяхъ можно встрѣтить указанія не только на добрыя отношенія другъ къ другу, но даже трогательную привязанность рабочихъ-плѣнныхъ къ своимъ хозяевамъ. Такъ корреспондентъ изъ княгининскаго у. пишетъ: „очень довольны и хозяева и плѣнные, такъ что, когда плѣнныхъ потребовали въ другое село, то нѣкоторые изъ нихъ плакали“. „Австрійцы вообще хорошій народъ“, заявляетъ корреспондентъ изъ ардатовскаго у., того самаго, гдѣ имѣла мѣсто отмѣченная выше забастовка плѣнныхъ.

Болѣе опредѣленный взглядъ на отношенія населенія къ работѣ плѣнныхъ, можно составить на основаніи цифръ слѣдующей таблички, которая показываетъ, что работа плѣнныхъ въ большинствѣ случаевъ благоприятно характеризовалась корреспондентами.



У ъ з д ы.	Работой военно-плѣнныхъ остались во время								
	Ярового сѣва			Сѣнокоса			Жнитва и озимого сѣва		
	довольны.	не довольны.	отвѣтъ неопред.	довольны.	не довольны.	отвѣтъ неопред.	довольны.	не довольны.	отвѣтъ неопред.
Балахнинскій . . .	—	—	—	6	—	—	9	—	3
Семеновскій . . .	—	—	—	—	—	—	—	—	—
Макарьевскій . . .	1	—	—	—	1	1	—	—	—
Горбатовскій . . .	14	2	1	18	1	2	14	4	11
Ардатовскій . . .	6	4	—	7	3	1	2	4	4
Нижегородскій . . .	2	—	—	18	—	—	10	—	12
Арзамасскій . . .	3	1	—	5	1	1	7	2	4
Княгининскій . . .	23	2	12	16	7	—	35	3	6
Васильскій . . . .	5	1	1	6	1	2	3	2	6
Сергачскій . . . .	5	—	5	6	1	—	10	3	2
Лукояновскій . . .	13	2	—	4	1	1	2	1	6
По губерніи.	72	12	19	86	16	8	92	19	54
Въ 0,0 <sup>0</sup> . . . . .	69,9	11,7	18,4	78,2	14,5	7,3	55,7	11,5	32,8

Особое мѣсто занималъ въ программѣ, разосланной корреспондентамъ, вопросъ объ оказаніи помощи обществомъ—*мирской помощи* семьямъ призванныхъ на войну запасныхъ и ратниковъ ополченія. Результаты сводки отвѣтовъ представляются въ слѣдующей таблицѣ.



УѢЗДЫ.	Мірской помощи во время.											
	Ярового сѣва.				Сѣнокоса.				Жнитва и озимого сѣва.			
	Была.				Была.				Была.			
	Не было.	Трудомъ.	Деньгами.	Неопредѣл. формы.	Не было.	Трудомъ.	Деньгами.	Неопредѣл. формы.	Не было.	Трудомъ.	Деньгами.	Неопредѣл. формы.
Балахнинскій .	65	12	50	24	73	11	17	23	56	6	16	26
Семеновскій .	72	20	4	18	58	7	1	16	31	12	1	18
Макарьевскій .	47	5	6	14	45	8	2	5	28	10	2	4
Горбатовскій .	130	7	8	18	111	4	—	11	71	9	3	12
Ардатовскій	44	4	1	14	53	8	—	6	36	7	4	6
Нижегородскій	114	4	3	11	86	1	—	3	66	4	—	5
Арзамасскій .	97	4	10	23	99	7	7	5	56	12	2	9
Княгининскій	62	15	3	27	70	1	2	15	46	5	1	17
Васильскій . .	72	1	—	7	64	5	—	8	49	—	—	7
Сергачскій . .	76	1	—	—	64	—	—	9	52	6	—	6
Лукояновскій	65	3	1	9	49	3	—	8	30	7	1	9
По губерніи	844	81	86	165	772	55	29	109	515	78	30	119
Тоже въ ‰	71,7	7,0	7,3	14,0	80,0	5,6	3,0	11,4	69,4	10,5	4,1	16,0

Изъ приведенной таблицы видно, что *мірская помощь оказывалась въ сравнительно небольшихъ размѣрахъ*, причемъ необходимо оговориться, что и приведенныя цифры объ оказаніи мірской помощи не даютъ правильнаго отвѣта на поставленный вопросъ, такъ какъ въ многочисленныхъ случаяхъ корреспонденты смѣшивали частную помощь съ общественной или помощь разныхъ иныхъ организаций съ собственно мірскою. Всѣ, вызывающія сомнѣнія показанія отбрасывались, но нельзя, конечно, поручиться, что въ краткихъ отвѣтахъ корреспон-



дентовъ: „да“, „была“, „помогали“—не таилось смѣшиванія понятій. Кромѣ того есть основаніе полагать, что помимо восполненія мірской помощью недостатка рабочихъ силъ въ семьяхъ мобилизованныхъ, сюда же заносились всякіе иные случаи мірской помощи. Въ дѣйствительности, размѣры мірской помощи собственно на восполненіе у семей запасныхъ и ратниковъ недостатка въ рабочей силѣ были еще меньше показанныхъ въ табличкѣ. Въ особенности это касается денежной помощи, такъ какъ случаи помощи на наемъ рабочихъ смѣшивались съ помощью на другія надобности, напр., на покупку сѣмянъ, о чемъ говорилось уже выше. Поэтому данныя приведенной таблички даютъ нѣсколько преувеличенное представленіе о размѣрахъ мірской помощи, оказанной собственно въ вопросѣ о восполненіи недостатка рабочихъ силъ у семей призванныхъ по мобилизации. Судя по даннымъ таблицы, мірская помощь оказывалась больше въ сѣверныхъ (особенно въ балахининскомъ), чѣмъ въ юго-восточныхъ, по преимуществу, земледѣльческихъ уѣздахъ.

Помощь, какъ видно изъ таблицы, производилась двоякимъ путемъ: трудомъ или деньгами. Если не принимать во вниманіе рубрики неопредѣленныхъ отвѣтовъ, куда отнесены, главнымъ образомъ, показанія безъ всякаго объясненія характера помощи, помощь трудомъ практиковалась чаще, чѣмъ денежная.

Объ организаціи трудовой мірской помощи ниже приводятся нѣкоторыя изъ указаній корреспондентовъ.

„Работа была распредѣлена съ весны 1915 г. Каждый знаетъ что у кого работать“ (вас. у.).

„Въ каждыя 10 душъ присчитывалось по семьѣ призванныхъ на войну“ (княг. у.).

„Кто впередъ уберется, тотъ и помогаетъ“ (балахн. у.).

„Дружно ходили къ нимъ (солдаткамъ) на поля косить и жать“ (балахн. у.).

Самый вопросъ о необходимости мірской помощи вызывать различное отношеніе населенія.

„Охотно помогали“ (семен. у.).

„Косили и убирали мірской помощью много. Намъ это здѣсь въ обычаѣ и въ мирное время, а во время войны въ особенности“ (мак. у.).

„Въ праздничное время по укоренившемуся обычаю и испоконъ вѣковъ“ (мак. у.).

Наряду съ этими благопріятными отзывами ниже приводятся и отзывы противоположные, рисующіе отрицательное отношеніе населенія къ организаціи мірской помощи.



„Про это и думать то лишне: выдаютъ изъ казначейства“ (княг. у.).

„Не было (помощи), такъ какъ народъ обезпеченъ войной“ (ардат. у.).

„Нѣтъ и не нужно, потому что у нихъ пособіе“ (лук. у.).

„(Солдаткамъ) еще легче (теперь), чѣмъ (когда) были мужики: выдаютъ пенсію“ (лук. у.).

Въ корреспонденціяхъ находятся указанія на случаи, когда населеніе отказывалось отъ участія въ этого рода помощи или же ограничивалось помощью совершенно фиктивною.

„Было предложено волостнымъ правленіемъ помогать семьямъ, но крестьяне отказались“ (сем. у.).

„Сельскій писарь предлагалъ, но общество отказалось“ (горб. у.).

„Общество отказалось работать семьямъ запасныхъ воиновъ“ (княг. у.).

„(Помощи) не было, хотя и была прилагается къ тому усерднѣйшая просьба мѣстнаго священника“ (ардат. у.).

„Крестьяне на-отрѣзъ отказались подать помощь семьямъ призванныхъ на войну“ (княг. у.).

„Была (помощь) по распоряженіи земскаго начальника, но помогать не помогали, а только одна проформа соблюдена“ (ард. у.).

„На бумагѣ была, а на дѣлѣ помощь не оказана“ (княг. у.).

„По приговору должна быть помощь, но не было“ (арз. у.).

Дѣйствительныя причины такого малосочувственнаго отношенія къ этого рода помощи выясняются изъ слѣдующихъ отзывовъ корреспондентовъ.

„Помогать некому“ (ниж. у.).

„Нѣтъ, потому что изъ каждой семьи взяты коренные работники“ (княг. у.).

„Помогали, а теперь не до нихъ, хоть свое оставляй. Хоть и принуждаютъ, но самимъ съ собой чуть справиться. Помогать не въ силахъ и отказываются“ (серг. у.).

„Всякому только до себя“ (ард. у.).

Остается еще упомянуть, какъ отразились событія послѣдняго времени на *арендныхъ отношеніяхъ*. Вопросы, поставленные корреспондентамъ, касались этихъ явленій съ двухъ сторонъ: измѣненія количества арендуемой земли и измѣненія размѣровъ арендной платы.



Вопросы были ограничены одною краткосрочною подесятинною арендою и предлагались отдѣльно относительно арендованія пахатныхъ земель подъ яровое и озимое, а также аренды сѣнокосовъ.

Вопросу объ измѣненіи количества арендованныхъ земель посвящена слѣдующая табличка, изъ которой усматривается, что *спросъ на аренду земель испыталъ въ общемъ значительное сокращеніе*, причемъ всего больше сократился спросъ на земли подъ яровое, затѣмъ подъ озимое и *остался безъ особенно рѣзкой перемѣны только по отношенію къ сѣнокосамъ*, хотя и для нихъ размѣры аренды нѣсколько сократились. Главныя причины сокращенія аренды—война и связанное съ нею уменьшеніе числа рабочихъ рукъ. Главная причина, по которой мѣстами усилился спросъ на землю (собственно на сѣнокосы), это—недостатокъ и дороговизна кормовъ.

У Ѣ З Д Ы.	Число показаній о томъ, что сравнительно съ прошлымъ годомъ.								
	Аренда земли подъ яровое.			Аренда сѣнокосовъ.			Аренда земли подъ озимое.		
	Увелич.- лась.	Остал. безъ измѣненія.	Уменьши- лась.	Увелич.- лась.	Остал. безъ измѣненія.	Уменьши- лась.	Увелич.- лась.	Остал. безъ измѣненія.	Уменьши- лась.
Балахнинскій . . . . .	1	22	11	4	59	8	1	18	3
Семеновскій . . . . .	1	16	17	9	32	12	1	7	4
Макарьевскій . . . . .	1	9	19	10	15	10	1	9	5
Горбатовскій . . . . .	3	31	41	9	51	19	2	19	9
Ардатовскій . . . . .	2	11	39	6	22	17	—	6	16
Нижегородскій . . . . .	6	24	37	8	20	25	2	8	18
Арзамасскій . . . . .	1	35	51	4	32	15	1	13	23
Княгининскій . . . . .	6	17	53	2	25	28	1	12	30
Васильскій . . . . .	5	12	18	4	18	9	3	11	12
Сергачскій . . . . .	1	21	43	3	22	20	1	21	27
Лукояновскій . . . . .	2	14	55	3	15	18	—	10	24
По губерніи:	29	212	384	62	311	181	13	134	171
Тоже въ % . . . . .	5	34	61	11	56	33	4	42	54



Изъ другой таблички видно, какъ измѣнились арендныя цѣны. И здѣсь обнаруживается уже весьма *рѣзкая разница между арендой сѣнокосовъ и пахатной земли*. Въ то время, какъ цѣна на первые чаще возрасла, чѣмъ падала, для вторыхъ обнаруживается громадное преобладание случаевъ паденія арендныхъ цѣнъ надъ случаями ея подъема. Въ особенности замѣтно паденіе цѣнъ на аренду подъ яровое, нѣсколько меньше оно, повидимому, для аренды подъ озимое. Причины сокращенія арендной платы тѣ же, что и для сокращенія арендуемой площади; причины подъема арендныхъ платъ на сѣнокосы — дороговизна и недостатокъ кормовъ.

У Ѣ З Д Ы.	Число показаній о томъ, что сравнительно съ прошлымъ годомъ.								
	Арендная плата подъ яровое.			Арендная плата за сѣнокосъ.			Арендная плата подъ озимое.		
	Увеличилась.	Осталась безъ измѣненія.	Уменьшилась.	Увеличилась.	Осталась безъ измѣненія.	Уменьшилась.	Увеличилась.	Осталась безъ измѣненія.	Уменьшилась.
Балахнинскій . . . .	2	17	9	39	25	2	5	11	—
Семеновскій . . . .	1	14	8	23	19	3	2	7	2
Макарьевскій . . . .	1	11	2	28	6	1	1	7	5
Горбатовскій . . . .	7	23	17	40	24	7	9	15	3
Ардатовскій . . . .	3	13	28	11	20	9	4	9	11
Нижегородскій . . . .	7	24	14	11	22	10	1	15	10
Арзамасскій . . . .	7	30	36	19	27	5	4	17	9
Княгининскій . . . .	2	17	40	17	20	12	2	14	27
Васильскій . . . .	5	12	6	19	13	4	5	6	3
Сергачскій . . . .	6	16	36	11	15	10	2	30	14
Лукоянскій . . . .	1	14	37	6	11	10	2	9	18
По губерніи . . . .	42	191	233	224	202	73	37	140	102
Тоже въ % % . . . .	9	41	50	44	41	15	13	51	36



Если по этимъ даннымъ судить объ измѣненіи, въ связи съ современными обстоятельствами, дохода землевладѣльцевъ, то можно полагать, что, *за исключеніемъ владѣльцевъ сѣнокосныхъ участковъ, у остальныхъ землевладѣльцевъ, ведущихъ хозяйство на полевой землѣ, доходъ долженъ былъ, повидимому, сократиться.*

---

Представляя все вышеизложенное на усмотрѣніе губернскаго земскаго собранія, губернская земская управа полагаетъ возможнымъ сдѣлать изъ содержанія доклада слѣдующіе общіе выводы:

1) Несмотря на малоблагопріятные результаты урожая 1914 г. (въ особенности, по отношенію къ яровымъ и сѣнокосамъ), несмотря на вызванное военными обстоятельствами сокращеніе числа рабочихъ и рабочаго скота, крестьянскому населенію губерніи за минувшій годъ хотя и пришлось испытать нѣкоторыя лишенія, но всетаки оно, повидимому, избѣжало сколько-нибудь значительнаго хозяйственнаго ущерба—если судить о размѣрахъ этого послѣдняго явленія по площади не засѣянныхъ крестьянскихъ полей, то она въ этотъ годъ оказалась даже менѣе значительной, чѣмъ въ годы, считавшіеся вполне благополучными.

2) Въ новый хозяйственный годъ населеніе губерніи вступаетъ при самыхъ благопріятныхъ предзнаменованіяхъ: урожай полевыхъ растений и травъ оказался выдающимся по своимъ размѣрамъ, озими нынѣшняго посѣва также находятся въ хорошемъ состояніи. Можно поэтому разсчитывать, что въ наступающемъ году населеніе губерніи не менѣе успѣшно справится, чѣмъ справлялось до сихъ поръ, со всѣми хозяйственными затрудненіями, вызываемыми войной.

---



## По отдѣленію народнаго образованія.

*Доклады Нижегородской Губернской  
Управы 51-му очередному Губернскому  
Земскому Собрانیю.*

### **I. О задачахъ губернскаго и уѣздныхъ земствъ по внѣшкольному образованію.**

Потрясающая весь укладъ жизни нашего отечества міровая война больше чѣмъ когда-либо обнажила глубокія язвы нашей культурной отсталости. Беззамедлительно требуются самыя энергичныя мѣры всестороннихъ культурно-просвѣтительныхъ воздѣйствій на народныя массы. Спѣшить съ этимъ требуется тѣмъ болѣе, что освобожденный отъ пьянаго кошмара народъ усиленно ищетъ, чѣмъ бы заполнить образовавшіяся пустоты въ душѣ, какъ провести свободные отъ работы промежутки. А въ то-же время жуткія, непонятныя на  $\frac{3}{4}$  безграмотной деревенской массѣ взрослого населенія, небывалыя еще въ ихъ быту явленія родятъ разные нелѣпые, тревожные слухи, такъ легко разрастающіеся на почвѣ народной темноты, напоминая нерѣдко средневѣковыя. Прежде всего сюда нужно свѣта, какъ можно больше свѣта. И это тѣмъ легче сдѣлать, что народъ теперь, какъ никогда еще, самъ всего болѣе ищетъ его. Онъ отъ стара до мала рвется почитать или послушать газету, попасть на народные курсы, на общеобразовательныя выставки, на народныя чтенія, особенно о войнѣ и воюющихъ странахъ; взрослые неграмотные, особенно солдатки, стремятся учиться грамотѣ. И это въ нижегородской губерніи явленіе новое. Вечерніе классы для взрослыхъ въ начавшемся учебномъ году въ селахъ открываются въ небывало-значительномъ количествѣ. Несмотря на то, что война лишила библіотеки большей части взрослыхъ читателей и при томъ читателей лучшихъ, ряды ихъ восполнились женщинами и даже стариками.

Итакъ, нужно спѣшить какъ можно шире распространить среди взрослого населенія губерніи всѣвозможныя культурно-просвѣтительныя мѣропріятія, всѣ виды такъ называемаго внѣшкольнаго образованія.

1. И, во-первыхъ, нужно снабдить ежедневною газетою, если не каждое селеніе, то, по крайней мѣрѣ, каждую группу селеній въ предѣлахъ школьнаго радіуса и гдѣ нѣтъ народной библіотеки, открывши въ нихъ газетныя читальни (читальныя избы).

Въ то-же время нужно озаботиться, чтобы было организовано снабженіе книгами всѣхъ желающихъ читать изъ жителей селеній, не имѣющихъ своей народной библіотеки.

2. Во-вторыхъ, нужно, чтобы народныя чтенія съ свѣтовыми картинками и другими наглядными пособіями, включая сюда и кинематографъ,



были доступны всѣмъ желающимъ, чтобы они устраивались для взрослыхъ въ каждомъ школьномъ районѣ по меньшей мѣрѣ до 20 разъ въ теченіе каждой зимы.

3. Чтобы вечерніе классы по обученію взрослыхъ грамотѣ и для дополнительнаго образованія грамотныхъ были организованы также по возможности при каждой школѣ и въ каждомъ другомъ, подходящемъ для того помѣщеніи.

4. Но не нужно забывать и эстетическаго образованія, какъ въ формѣ классовъ различныхъ искусствъ: рисованія, лѣпки, рѣзьбы, музыки и т. д., такъ и въ видѣ устройства разумныхъ развлеченій: драматическихъ спектаклей, концертовъ, литературно-музыкальныхъ вечеровъ, хоро-водовъ, игръ и т. д.

5. Есть еще высокаго значенія культурно-просвѣтительное средство: это сельскій музей мѣстной природы и жизни. Собираніе общими силами предметовъ достопримѣчательныхъ, заслуживающихъ на взглядъ собирателя вниманія, въ особенности предметовъ старины, поднимаетъ чувство любви къ своей родинѣ. Эта любовь растетъ по мѣрѣ роста такого музея, по мѣрѣ пристрастія къ собиранію, къ изученію собираемаго и мѣстностей, дающихъ собираемые предметы; а чѣмъ болѣе пытливыми становятся изслѣдованія окружающаго, чѣмъ болѣе втягивается въ это человекъ, тѣмъ больше разгорается и вмѣстѣ съ тѣмъ болѣе сознательной и дѣятельной становится его любовь къ родинѣ. И музей родиновѣдѣнія становится мѣстной академіей наукъ и искусствъ для самихъ творцовъ его и для всего мѣстнаго населенія. Но для развитія этого образовательнаго средства потребуется по началу рядъ подготовительныхъ мѣропріятій со стороны губернскаго и уѣздныхъ земствъ, въ особенности же учрежденія общества родиновѣдѣнія въ губернскомъ центрѣ.

6. Въ настоящее время всѣ перечисленные виды внѣшкольнаго образованія начинаютъ объединяться въ одномъ учрежденіи—*народномъ домѣ*. И народные дома за послѣдніе 2—3 года встрѣчаются все чаще и чаще даже въ небольшихъ, небогатыхъ селахъ и деревняхъ. Но кромѣ перечисленныхъ образовательныхъ средствъ народный домъ является еще мѣстнымъ клубомъ для всѣхъ группъ обывателей села или деревни. Взрослые земледѣльцы, кустари, кооператоры обсуждаютъ здѣсь свои хозяйственныя и общественныя дѣла, молодежь здѣсь веселится, подростки устраиваютъ свои игры и другія свойственныя ихъ возрасту разумныя развлеченія, дѣти дошкольнаго возраста найдутъ здѣсь то, что въ городахъ даютъ дѣтскіе сады, площадки и т. д. Вообще, сельскій народный домъ, какъ формулируетъ это ярославское общеземское совѣщаніе 3—8 августа сего года, „долженъ быть центромъ общественной жизни и развитія культурной самостоятельности мѣстнаго населенія и возможно широкаго пріобщенія его къ благамъ цивилизаціи“.

Культурно-просвѣтительныя мѣропріятія тѣхъ или иныхъ изъ перечисленныхъ выше видовъ и формъ въ нижегородской губерніи до сихъ поръ были по существу явленіемъ случайнымъ. Они осуществлялись то самимъ мѣстнымъ населеніемъ (въ очень рѣдкихъ счастливыхъ случаяхъ),



то благотворительностью частных лиц, то силами мѣстной интеллигенціи, то попечительствомъ о народной трезвости, то уѣзднымъ, то губернскимъ земствомъ, то при ихъ (большею частью единовременныхъ) пособияхъ. За единичнымъ исключеніемъ, не только народныя чтенія, но и народныя библіотеки, не говоря уже о вечернихъ или воскресныхъ классахъ для взрослыхъ, почти вовсе не примѣнявшихся въ губерніи, — отличались большой неустойчивостью и весьма малой производительностью, причины чего неоднократно отмѣчались въ докладахъ и отчетахъ управы.

Начавши развиваться со второй половины 90-хъ годовъ, дѣло народныхъ библіотекъ и въ особенности народныхъ чтеній въ нижегородской губерніи (какъ и въ другихъ земскихъ губерніяхъ) за второе пятилѣтіе 900-хъ годовъ пришло въ большой упадокъ. Съ 1911 года оно снова начинаетъ оправляться, за исключеніемъ народныхъ библіотекъ попечительства трезвости<sup>1)</sup> и пришкольных библіотекъ<sup>2)</sup>.

Улучшенію библіотечнаго дѣла замѣтно способствовали мѣры, принимаемыя съ этого года губернскимъ земствомъ: обслѣдованіе народныхъ библіотекъ, учрежденіе должности библіотечнаго инструктора, приглашеніе специальныхъ завѣдующихъ въ большія библіотеки, установленіе системы субсидированія народныхъ библіотекъ соотвѣтственно размѣрамъ и качеству ихъ дѣятельности, увеличеніе въ этихъ цѣляхъ ассигнованій на народныя библіотеки съ 2870 р. въ 1909 г. до 7400 р. въ 1914 г., установленіе въ библіотекахъ губернскаго земства и субсидируемыхъ имъ библіотечной техники съ регистраціей по двухъ-карточной системѣ, переводъ въ 1914 и 1915 г.г. 13<sup>3)</sup> Алексѣевскихъ библіотекъ губернскаго земства изъ школъ съ преобразованіемъ пяти изъ нихъ въ библіотеки-читальни типа районныхъ. Уѣздныя земства за послѣднее время также начинаютъ больше обращать вниманіе на народныя библіотеки, чѣмъ въ пятилѣтіе 1904—1909 г. <sup>4)</sup> Возобновило по отношенію къ народнымъ библіотекамъ съ 1911 года свою прерванную въ предыдущее пятилѣтіе дѣятельность и общество распространенія народнаго образованія, снабжая нѣкоторыя библіотеки испрашиваемыми имъ у душеприказ-

<sup>1)</sup> Изъ 171 попечительскихъ библіотекъ къ 1915 году насчитывается лишь 82.

<sup>2)</sup> Въ особенности послѣ изданія правилъ 9 іюня 1912 года.

<sup>3)</sup> Всего Алексѣевскихъ библіотекъ губернскаго земства 44. Изъ нихъ въ 1913 г. 39 — помѣщались въ школахъ, 3 — въ волостныхъ правленіяхъ, 1 — въ чайной попечительства трезвости и 1 — въ квартирѣ библіотекаря.

<sup>4)</sup> Расходы уѣздныхъ земствъ на народныя библіотеки (не считая ученическихъ въ начальныхъ школахъ):

У ѣ з д Ы.	въ 1910 г.	въ 1911 г.	въ 1912 г.	въ 1913 г.	въ 1914 г.	въ 1915 г.	Ассигно- вано на 1916 г.
1. Ардатовскій.	1536.	1530.	1530.	1545.	1851.	2220.	1923.
2. Арзамасскій.	350.	360.	390.	390.	390.	260.	?
3. Балахнинскій.	3000.	3520.	3677.	4660.	4660.	4750.	10000(?).
4. Васильскій.	—	—	—	—	—	?	1140(?).
5. Горбатовскій.	636.	636.	786.	681.	1155.	1299.	?
6. Книгининскій.	—	—	—	—	—	—	?
7. Лукояновскій.	236.	282.	312.	347.	385.	100.	?
8. Макарьевскій.	589.	449.	458.	428.	367.	905.	905.
9. Нижегородскій.	?	?	3776.	3923.	5488.	7673.	?
11. Семеновскій.	54.	22.	28.	—	100.	100.	4103.
10. Сергачскій.	244.	319.	282.	305.	330.	380.	2785(?).

И т о г о . . . 6645. — 7118 — 11239 — 12279 — 14726 — 17687 ?



чиковъ Павленкова книгами, а съ 1914 года и предоставляя возможность кружкамъ сельской интеллигенціи работать по внѣшкольному образованію официально, составляя отдѣленія общества распространенія народнаго образованія. Большіе успѣхи дѣлу народныхъ библіотекъ, какъ и всѣхъ другихъ культурно-просвѣтительныхъ мѣропріятій среди сельскаго населенія, несетъ развитіе съ 1913 года и въ нижегородской губерніи сельскаго кооперативнаго движенія съ его строительствомъ народныхъ домовъ. Но и тѣ кредитныя товарищества, которыя народныхъ домовъ не имѣютъ, съ большой охотою и сами открываютъ народныя библіотеки-читальни и предоставляютъ для нихъ земству бесплатно нужныя помѣщенія съ отопленіемъ, освѣщеніемъ и прислугою, ассигнуя, кромѣ того, въ помощь земству нерѣдко и средства на самое комплектованіе библіотекъ. Такихъ предложеній со стороны кредитныхъ товариществъ у губернскаго земства имѣется 45.

Къ сожалѣнію, почему-то, всѣ просьбы губернской управы объ открытіи народныхъ библіотекъ-читаленъ въ помѣщеніяхъ кредитныхъ товариществъ, за исключеніемъ двухъ первыхъ, въ теченіе около двухъ лѣтъ оставались безъ удовлетворенія. Явленіе, насколько извѣстно, для нижегородской губерніи отличное. И только въ октябрѣ часть послѣднихъ представленій губернской управы получила удовлетвореніе.

**Народныя чтенія** съ свѣтовыми картинами, начало которымъ положено губернскимъ земствомъ во второй половинѣ 90-хъ г.г., испытали такія-же колебанія, какъ и библіотечное дѣло, съ той только разницей, что послѣ почти полнаго перерыва въ 1905—1910 г.г., они еще медленнѣе оправлялись, чѣмъ библіотеки. За рѣдкими исключеніями, они не разрѣшались еще и въ 1911 и въ 1912 г.г., а если и устраивались въ школахъ, то въ формѣ чтеній для дѣтей. Въ настоящее время народныя чтенія во всей губерніи ведутся съ фонарями и картинами губернскаго земства. Только нижегородское уѣздное земство имѣетъ, кромѣ того, и свои фонари съ свѣтовыми картинами и даже кинематографъ „Кокъ“. Для веденія чтеній въ теченіе сезона съ сентября по май школы и другіе пункты чтеній соединяются для полученія фонаря и обмѣна картинъ въ ячейки по 3—6 селеній въ каждой. Въ 1914—1915 учебномъ году было 58 такихъ ячеекъ, а всѣхъ пунктовъ 285 <sup>1)</sup>.

<sup>1)</sup> При этомъ по уѣздамъ народныя чтенія распредѣлялись такъ:

У Ѣ З Д Ы.	Число ячеекъ.	Число пунктовъ.	Число исполь- зованныхъ картинъ.	Число пунктовъ представ. отчеты о чтеніяхъ.	Число вече- ровъ чтеній въ нихъ.
1. Нижегородскій	16	74	2761	23	197
2. Горбатовскій.	10	26	871	11	92
3. Лукояновскій.	7	28	1067	11	89
4. Семеновскій.	4	22	1160	15	89
5. Сергачскій.	4	23	765	16	60
6. Ардатовскій.	4	16	969	10	78
7. Балахнинскій.	3	21	92	2	11
8. Васильскій.	3	11	264	4	18
9. Макарьевскій.	2	12	248	4	21
10. Арзамасскій.	3	6	178	2	12
11. Книгининскій.	2	6	126	2	14
12. Г. Н.-Новгородъ.	—	30	3190	1	13
И т о г о . .	58	285	11691	101	694



Кромѣ народныхъ чтеній по брошюрамъ, начинаютъ съ 1912 года примѣняться общеобразовательныя народныя лекціи и выставки разѣздными лекторами губернскаго земства, а затѣмъ мѣстными работниками губернскаго земства по внѣшкольному образованію и нѣкоторыми учителями. Къ сожалѣнію, лекціонная форма народныхъ чтеній встрѣчаетъ препятствія со стороны мѣстныхъ чиновъ полиціи.

**Вечерніе классы** для взрослыхъ, наконецъ, тоже начинаютъ развиваться въ губерніи. Въ начавшемся учебномъ году губернскою управою открываются такіе классы въ 15 селеніяхъ. Изъ нихъ 2 въ народныхъ домахъ, а всѣ остальные въ школьныхъ помѣщеніяхъ.

Что касается народныхъ спектаклей, то устройство ихъ начало-было съ 1912 года быстро развиваться въ губерніи. Въ рядѣ селеній возникли кружки любителей сценическаго искусства. Въ большинствѣ они организуются учащими, въ меньшинствѣ, молодежью изъ крестьянъ. Къ сожалѣнію, въ своей дѣятельности почти всѣ они встрѣчаютъ препятствія или со стороны пользованія школьнымъ помѣщеніемъ или со стороны полиціи. Въ текущемъ году къ этимъ затрудненіямъ присоединился большой уронъ въ мужскомъ персоналѣ любителей-артистовъ.

Выше перечисленныя учрежденія и отдѣльныя мѣропріятія по внѣшкольному образованію и по устройству разумныхъ развлеченій, за исключеніемъ передвижныхъ лекцій и выставокъ, являются мѣстными. Они распространялись и будутъ распространяться главнымъ образомъ инициативою, силами и средствами самого мѣстнаго населенія и мѣстною интеллигенціей. Со стороны земства здѣсь потребуется:—во-первыхъ, принять нужныя мѣры къ обезпеченію безпрепятственной дѣятельности мѣстныхъ общественныхъ организацій въ области культурно-просвѣтительной; во-вторыхъ, денежная помощь; въ-третьихъ, мѣры по усовершенствованію дѣятельности мѣстныхъ работниковъ (библіотекарей, лекторовъ народныхъ чтеній, преподавателей классовъ для взрослыхъ, руководителей сценическихъ и пѣвческихъ кружковъ, дѣтскихъ площадокъ, очаговъ, клубовъ и т. д.) путемъ курсовъ, совѣщаній, показательныхъ лекцій, помощи инструкторовъ той или иной спеціальности; въ-четвертыхъ, образовательными средствами и различными предметами для устройства разумныхъ развлеченій (учебными и научными книгами, наглядными пособиями, инструментами, приборами, репертуаромъ сценическихъ, музыкальныхъ и другихъ принадлежностей), которые нѣтъ надобности постоянно имѣть каждому мѣстному учрежденію, а требуются лишь на непродолжительное время въ каждомъ отдѣльномъ пунктѣ.

Но кромѣ мѣръ по усовершенствованію дѣятельности мѣстныхъ работниковъ, кромѣ снабженія мѣстныхъ учреждений и отдѣльныхъ мѣропріятій нужными имъ временно тѣми или другими предметами,—земство не можетъ предоставить распространеніе внѣшкольнаго образованія на мѣстахъ исключительно мѣстному почину и мѣстнымъ силамъ. Только оно можетъ, а потому и должно поставить дѣло внѣшкольнаго образованія на прочномъ фундаментѣ и качественно и количественно. Только земство



сможетъ сдѣлать нужныя народу культурно-просвѣтительныя мѣропріятія достояніемъ всѣхъ, распространить ихъ блага равномерно и планомерно среди всего населенія.

И лучшимъ, а вмѣстѣ и наиболѣе посильнымъ въ настоящій моментъ средствомъ для этого въ рукахъ уѣздныхъ земствъ является организація районныхъ центровъ внѣшкольнаго образованія—*районныхъ земскихъ домовъ-музеевъ*, а въ рукахъ губернскаго земства—организація уѣздныхъ центровъ внѣшкольнаго образованія или *уѣздныхъ земскихъ домовъ-музеевъ*.

### А. Районные земскіе дома-музеи.

1. Первое и самое важное, особенно на первыхъ порахъ, назначеніе районнаго дома-музея—обслуживать образовательными мѣропріятіями элементарнаго характера всѣ селенія района, не обслуживаемыя мѣстными средствами. И прежде всего нужно доставить жителямъ всѣхъ селеній пользоваться книгами для чтенія, а по возможности и газетою. Для этого районный домъ-музей долженъ имѣть нужный подборъ разнаго состава небольшихъ передвижныхъ библіотечекъ-серій для снабженія ими черезъ добровольцевъ-сотрудниковъ районнаго дома-музея а частью путемъ періодическаго объѣзда завѣдующимъ читателей всѣхъ селеній района, не имѣющихъ возможности пользоваться книгами мѣстныхъ народныхъ библіотекъ. При этомъ для селеній, имѣющихъ постояннаго агента по обмѣну книгъ, можно выписывать на имя этого агента и газету.

Но районный домъ-музей долженъ обслуживать кромѣ того и повышенныя образовательныя потребности читателей мѣстныхъ народныхъ библіотекъ, входящихъ въ земскую сѣть, удовлетворить которыя послѣднія не въ состояніи, путемъ снабженія этихъ библіотекъ временно нужными имъ книгами.

Для веденія народныхъ чтеній въ каждомъ селеніи района, гдѣ найдется подходящее для того помѣщеніе, завѣдующій районнымъ домомъ-музеемъ привлекаетъ мѣстную интеллигенцію: учителей, священниковъ, врачей, агрономовъ и другихъ лицъ, снабжая какъ ихъ, такъ и существующія уже въ этихъ цѣляхъ на мѣстахъ организаціи (отдѣленія о-ва распространенія народнаго образованія и друг.) фонарями, свѣтовыми картинами и другими наглядными пособіями и книгами. Въ селенія-же, гдѣ нѣтъ мѣстныхъ лекторовъ, выѣзжаетъ періодически для устройства народныхъ чтеній завѣдующій районнымъ домомъ-музеемъ, пользуясь этими выѣздами и для обмѣна использованныхъ серій книгъ на новыя и устраивая при этомъ бесѣды съ населеніемъ о прочитанныхъ книгахъ и объ оставляемыхъ для прочтенія. Онъ же, по мѣрѣ возможности, устраиваетъ народныя лекціи и общеобразовательныя выставки съ кинематографомъ и въ тѣхъ селеніяхъ, гдѣ ведутся народныя чтенія мѣстными силами.



До організації класовъ и курсовъ для подростковъ и взрослыхъ на болѣе совершенныхъ и устойчивыхъ началахъ завѣдующій районнымъ домомъ-музеемъ привлекаетъ къ веденію вечернихъ класовъ по обученію грамотѣ и начальному образованію въ школьныхъ и другихъ подходящихъ для того помѣщеніяхъ, въ томъ числѣ и въ аудиторіяхъ народныхъ домовъ, преподавателей начальныхъ училищъ, врачей, агрономовъ, ветеринаровъ и другихъ лицъ изъ мѣстной интеллигенціи. При этомъ участіе завѣдующаго районнымъ домомъ-музеемъ въ преподаваніи какого либо предмета во всѣхъ вечернихъ школахъ района было-бы весьма цѣнно.

Что касается разъѣздной дѣятельности въ цѣляхъ організації новихъ мѣстныхъ культурно-просвѣтительныхъ учреждений, кружковъ и обществъ, инструктированія всякихъ мѣстныхъ начинаній въ области дошкольного, школьного и послѣшкольного образованія, въ томъ числѣ и разумныхъ развлеченій, а также веденія при мѣстныхъ учрежденияхъ образовательныхъ занятій высшаго порядка, то эта дѣятельность выполняется спеціалистами губернскаго земства и его уѣздными домами-музеями.

Для обслуживанія вышеназванныхъ мѣстныхъ образовательныхъ мѣропріятій районный домъ-музей долженъ имѣть: а) соотвѣтствующее потребностямъ количество передвижныхъ библіотекъ-серій для обмѣна ихъ одна на другую во всѣхъ деревняхъ, гдѣ будетъ организованъ такой способъ снабженія книгами для элементарнаго чтенія; б) основную библіотеку для удовлетворенія повышенныхъ запросовъ читателей мѣстныхъ библіотекъ, которая должна быть оборудована болѣе полно, чѣмъ каждая изъ мѣстныхъ библіотекъ, особенно въ популярно-научныхъ отдѣлахъ; в) складъ учебниковъ, руководствъ для преподавателей и другихъ принадлежностей для вечернихъ класовъ; г) складъ передвижныхъ наглядныхъ пособій и другихъ принадлежностей по дошкольному, школьному и послѣшкольному образованію, а по возможности и по устройству разумныхъ развлеченій.<sup>1)</sup>

2. Второе назначеніе районнаго дома-музея—обслуживать образовательныя потребности населенія района въ немъ самомъ, стаціонарно.

Такимъ учрежденіемъ будетъ во-1-хъ *музей мѣстной природы и жизни* съ его выставками, <sup>2)</sup> экскурсіями и практическими занятіями въ его лабораторіи любителей мѣстнаго родиноуѣднѣнія. Этотъ музей будетъ

<sup>1)</sup> Въ этомъ складѣ, кромѣ наглядныхъ пособій, составляющихъ такъ называемый районный музей наглядныхъ пособій, должно имѣться все нужное для района число фонарей (которые не должны пересылаться на мѣста изъ губернскаго или уѣздныхъ центровъ), а также ежегодно требующіеся въ районѣ для школъ, вечернихъ класовъ и народ. чтеній свѣтовые картины, а затѣмъ кинематографъ. Что же касается фильмъ а затѣмъ и свѣтовыхъ картинъ на художественныя темы или требующіяся для курсовъ повышеннаго типа, то они будутъ получаться изъ уѣзднаго музея.

<sup>2)</sup> Объ этомъ музеѣ и о занятіяхъ по мѣстному родиноуѣднѣнію см. стр. 19-20, 180-186 отчета, подъ заглавіемъ: „Практическія занятія, рефераты и совѣщанія работниковъ по вишкольному образованію и завѣдующихъ отдѣлами народнаго образованія уѣздныхъ земскихъ управъ 22 мая-15 іюня 1915 г.“



постепенно комплектоваться путем доставленія сюда жителями района всякаго рода находокъ, имѣющихъ историческое, художественное, естественно-научное, промышленное или иное характеризующее районъ значеніе, а также путемъ собиранія и изготовленія нужнаго матеріала во время экскурсій, подъ руководствомъ специалистовъ той или иной отрасли родиноуѣднѣнія, во время районныхъ народныхъ курсовъ и практическихъ занятій районныхъ работниковъ по внѣшкольному образованію; вмѣстѣ съ ростомъ музея будетъ расти и культурно-просвѣтительное значеніе его для населенія. Вторымъ учрежденіемъ районнаго дома-музея для массоваго посѣщенія его жителями района будутъ районные народные курсы и выставки, какъ общеобразовательные, такъ и профессиональные. При этомъ желательно, чтобы курсистамъ изъ дальнихъ деревень были обеспечены со стороны земства ночлегъ и продовольствіе. Но и для отдѣльныхъ лицъ, желающихъ нѣкоторое время позаниматься по какой-либо отрасли знанія, требующей пользованія книгами и наглядными пособіями на мѣстѣ, а въ особенности требующей производства опытовъ и вообще лабораторныхъ занятій, двери районнаго дома-музея должны быть открыты ежедневно и въ будни и тѣмъ болѣе въ праздники.

3. Желательно, чтобы земскій районный домъ-музей служилъ для жителей селенія, въ которомъ онъ учрежденъ, и мѣстнымъ народнымъ домомъ.

4. Но районный домъ-музей долженъ быть не только культурно-просвѣтительнымъ центромъ для населенія района, онъ долженъ быть центромъ, объединяющимъ, организующимъ и совершенствующимъ дѣятельность и работниковъ по дошкольному, школьному и внѣшкольному образованію и по устройству разумныхъ развлеченій въ районѣ. Здѣсь должны регулярно, въ опредѣленные сроки собираться совѣщанія районныхъ работниковъ при желательномъ участіи въ нихъ заведующаго уѣзднымъ домомъ-музеемъ и специалистовъ губернскаго земства, и для обсужденія тѣхъ или иныхъ вопросовъ текущей дѣятельности на мѣстахъ, по выработкѣ программъ и плановъ предстоящихъ работъ. Здѣсь же устраиваются подъ руководствомъ специалистовъ губернскаго земства курсы, лабораторныя занятія, экскурсіи по тѣмъ отраслямъ дѣятельности работниковъ даннаго района, развить которыя или усовершенствовать постановку которыхъ требуется въ немъ въ особенности<sup>1)</sup>.

При выработкѣ земской сѣти районныхъ домовъ-музеевъ по уѣзду первымъ является вопросъ о размѣрахъ района и о выборѣ пункта для районнаго центра. Съ учрежденіемъ мелкой земской единицы опредѣлится и районъ ея культурно-просвѣтительной дѣятельности. При настоящихъ-же условіяхъ можно лишь признать идеальнымъ радіусъ района 10 верстъ и удовлетворительнымъ—въ среднемъ 15 верстъ, съ отклоненіемъ для исключительныхъ пунктовъ до 20 верстъ удаленія отъ центра. Не цѣлесообразно, конечно, опредѣлять границы района и районный центръ геометрически. Самое лучшее прежде всего сдѣлать районными центрами въ

<sup>1)</sup> Курсы, нужные работникамъ всего уѣзда, устраиваются при уѣздномъ домѣ-музее.



каждомъ уѣздѣ пункты, являющіеся для ряда окрестныхъ селъ экономическимъ центромъ своимъ базаромъ или промышленной дѣятельностью, и въ районъ каждого изъ нихъ включить тяготящія къ нимъ селенія, не переступая наибольшаго, допускаемаго сѣтью, разстоянія. Слѣдующіе центры придется намѣчать соотвѣтственно топографическимъ удобствамъ, путямъ сообщенія, количеству жителей въ намѣчаемомъ для центра селѣ, сосредоточенію въ селѣ больницы, агрономическаго участка, кооператива, почтоваго учрежденія, станціи, пристани, затѣмъ соотвѣтственно количеству близъ лежащихъ окрестныхъ селеній, не вошедшихъ въ районы предыдущаго типа, и числу жителей въ нихъ. Нужно принять во вниманіе при выборѣ районнаго центра и культурное значеніе села: количество и качество школъ въ немъ, количество въ немъ интеллигентныхъ общественныхъ работниковъ.

Въ виду разнообразія уѣздовъ нижегородской губерніи и по площади и по плотности населенія, количество районовъ въ каждомъ изъ нихъ будетъ не одинаково, но, судя по внесеннымъ въ проектъ губернской управы поправкамъ уѣздныхъ управъ, число районовъ не должно быть ни въ одномъ уѣздѣ менѣе 5-ти и едва-ли потребуется гдѣ (при опредѣленіи потребностей для всѣхъ уѣздовъ одинаковымъ мѣриломъ), какъ необходимый минимумъ, свѣше восьми.

Вторымъ весьма важнымъ вопросомъ въ дѣлѣ осуществленія районной организаціи внѣшкольнаго образованія является вопросъ о помѣщеніи районнаго дома-музея. Здѣсь, какъ это было и въ первой стадіи исторіи земской школы и земской медицины, приходится считаться съ мнѣніемъ, что районный домъ-музей можетъ функционировать и въ наемномъ помѣщеніи.

Въ нижегородской губерніи, правда, такая точка зрѣнія вызвана въ настоящее время обстоятельствами войны и связанными съ нею затрудненіями найти рабочихъ, а также крайней дороговизной строительныхъ матеріаловъ и подвоза ихъ. Вотъ почему нѣкоторыя уѣздныя собранія 51-й сессіи, признавая безотлагательность мѣропріятій по внѣшкольному образованію и согласившись съ проектомъ ихъ, предлагаемымъ докладами губернской управы, находятъ возможнымъ на первое время открыть районные дома-музеи въ наемныхъ помѣщеніяхъ. Шагъ соблазнительный, но весьма рискованный. Прежде всего въ селахъ и деревняхъ нижегородской губерніи не найдется для районныхъ домовъ-музеевъ нужныхъ помѣщеній. И сколько бы крестьянскихъ избъ ни было заарендовано для него (что тоже за рѣдкими исключеніями неосуществимо), не будетъ главнаго—зала. Слѣдовательно, не будетъ ни народныхъ выставокъ музея, ни курсовъ для населенія, ни возможности для научно-практическихъ длительныхъ занятій отдѣльныхъ лицъ изъ жителей района, не будетъ сюда народной тяги; не можетъ быть здѣсь и курсовъ, практическихъ занятій, совѣщаній и т. д. для мѣстныхъ работниковъ по внѣшкольному образованію района. А не будетъ всего этого—не будетъ и души районнаго дома-музея, не будетъ данныхъ для его роста и для роста его музея мѣстной



природы и жизни, какъ разсадниковъ организованной культурно-просвѣтительной дѣятельности населенія. Дѣлу очень мало поможетъ, если случайно, урывками можно будетъ пользоваться въ свободное отъ занятій время для отдѣльных лекцій или спектаклей класснымъ помѣщеніемъ мѣстной школы или заломъ въ зданіи кредитнаго товарищества. Будетъ то же, что дѣлается въ уфимской губерніи, гдѣ районные центры губернскаго земства изъ-за того, что они находятся въ наемныхъ помѣщеніяхъ, несмотря на пятилѣтнюю дѣятельность, до сихъ поръ являются лишь мѣстными библіотеками-читальнями, а разъѣздная дѣятельность районныхъ завѣдующихъ сводится лишь къ контролю мѣстныхъ библіотекъ да къ устройству изрѣдка народныхъ чтеній.

Только нѣкоторые изъ народныхъ домовъ кредитныхъ товариществъ, о пособіи на устройство которыхъ возбуждаются передъ уѣздными и губернскимъ собраніями нынѣшней сессіи ходатайства,—смогутъ дать помѣщеніе и для земскихъ районныхъ домовъ-музеевъ, если ходатайства ихъ будутъ удовлетворены. Но такъ какъ дѣятельность этихъ народныхъ домовъ должна быть направлена на удовлетвореніе постоянныхъ мѣстныхъ культурно-просвѣтительныхъ потребностей, а затѣмъ и на выполненіе задачъ самихъ создавшихъ ихъ кооперативовъ, то земскій районный домъ можетъ пользоваться такимъ помѣщеніемъ развѣ лишь первое время.

Въ силу изложеннаго, если и можно допустить на короткое первое время (1-2 года) пользованіе для части открываемыхъ въ уѣздѣ районныхъ домовъ-музеевъ наемными или бесплатными чужими помѣщеніями, то существенно важно для успѣховъ дѣла съ перваго-же года осуществленія районной организаціи внѣшкольнаго образованія открыть въ уѣздѣ хотя бы одинъ районный домъ-музей въ специально устроенномъ для него зданіи. Существованіе такого нормальнаго дома, являясь постояннымъ нагляднымъ указаніемъ, какими должны быть всѣ земскіе районные дома-музеи, и напominаніемъ необходимости поспѣшить постройкою специальныхъ зданій для всѣхъ домовъ-музеевъ, функціонирующихъ во временныхъ помѣщеніяхъ, не допустило-бы дѣла районныхъ домовъ-музеевъ, а за ними и всего внѣшкольнаго образованія до застоя и даже возможнаго упадка.

Переходимъ къ вопросу о постройкѣ зданія районнаго дома-музея. Принимая во вниманіе потребности дѣла, начавшуюся уже практику, постановленія сѣздовъ по внѣшкольному образованію, мнѣнія, выраженныя въ собраніяхъ нижегородскаго губернскаго земства предыдущихъ лѣтъ и въ совѣщаніяхъ при нижегородской губернской управѣ текущаго года, управа полагаетъ, что въ районномъ домѣ-музее должны быть слѣдующія помѣщенія: 1) залъ на 100 человекъ<sup>1)</sup> со сценою, отдѣленною отъ зала подвижною стѣною. Онъ является выставочнымъ помѣщеніемъ музея, а также аудиторіей для курсовъ, лабораторіей во время практическихъ занятій районныхъ работниковъ и мѣстомъ ихъ совѣщаній. Во время кур-

<sup>1)</sup> Если районный домъ-музей будетъ служить и мѣстнымъ народнымъ домомъ, то залъ долженъ соответствовать потребностямъ даннаго села.



совъ по разумнымъ развлеченіямъ здѣсь устраиваются, въ качествѣ практическихъ занятій, спектакли, концерты, литературно-музыкальные вечера и т. д. Они могутъ устраиваться, кромѣ того, и для мѣстнаго населенія. Залъ можетъ служить также и читальней.

2) Комната для книгохранилища, для запасовъ музея и склада наглядныхъ пособій.

3) Комната для упаковки и отправленія въ селенія района наглядныхъ пособій и библиотечекъ-серій; она же можетъ служить и для выдачи книгъ отдѣльнымъ приходящимъ читателямъ.

5) Комната для пріѣзжающихъ лекторовъ и инструкторовъ.

6) Квартира завѣдующаго, а по возможности и помощника.

7) Сторожка, раздѣвальня, клозеты.

Желательны, кромѣ того, и такія надворныя постройки, какъ сарай, баня, погребъ.

Вопросъ о выработкѣ плановъ: 1) районнаго дома-музея, 2) уѣзднаго дома-музея и 3) мѣстныхъ народныхъ-домовъ, въ томъ числѣ и въ соединеніи съ кооперативными домами, разсматривался въ совѣщаніи 29 сентября при участіи гласнаго губ. земства инженера П. Г. Иванова, инженеровъ губ. земства И. П. Хонина, Г. А. Ланге, И. Д. Ванѣва, художника кустарнаго отдѣла Г. А. Дурново и архитектора Г. Д. Бехли.

На основаніи установленныхъ имъ положеній, управа поручила составленіе эскизныхъ плановъ и смѣтъ завѣдующему отдѣломъ огнестойкаго строительства инженеру Г. А. Ланге, а за его отъѣздомъ работа эта была передана И. Д. Ванѣву. Означенные планы и прилагаются къ настоящему докладу.

Стоимость зданія по этому проекту 11600 руб. На первоначальное оборудованіе районнаго дома-музея книгами и наглядными пособиями потребуется 1000 рублей.

Ежегодное-же содержаніе потребуеъ слѣдующихъ расходовъ:

1) Содержаніе завѣдующаго (при квартирѣ) . . . . .	600 р.
2) " помощника " . . . . .	240 р.
3) Разъѣзды завѣдующаго . . . . .	160 р.
4) Пополненіе библиотeki . . . . .	150 р.
5) Прислуга, отопленіе, освѣщеніе, канцелярскіе и другіе мелкіе расходы . . . . .	350 р.

Итого 1500 р.

Остается послѣдній вопросъ: какъ же осуществить районную организацію по внѣшкольному образованію въ уѣздѣ и какова при этомъ должна быть роль съ одной стороны мѣстнаго населенія, различныхъ общественныхъ организацій и частныхъ лицъ, а съ другой — уѣзднаго и губернскаго земства.

Хотя земская районная сѣть и должна охватить территорію всего уѣзда, но и общественному и частному почину, конечно, долженъ быть обезпеченъ полный просторъ въ устройствѣ мѣстныхъ культурно-просвѣтительныхъ учреждений и въ завѣдываніи ими. Едва ли земству до учрежденія мелкой земской единицы даже цѣлесообразно открывать свои



отдѣльныя мѣстныя народныя бібліотеки-читальни, а тѣмъ болѣе свои отдѣльные мѣстные народные дома. Вполнѣ достаточно для земства создать свой районный центръ и поставить на должную высоту обслуживаніе имъ, во-1-хъ, культурно-просвѣтительныхъ потребностей селеній района, не имѣющихъ своихъ мѣстныхъ учреждений внѣшкольнаго образованія, пока они не устроятъ ихъ; а во-2-хъ, обслуживать потребности усовершенствованія дѣятельности сотрудниковъ районнаго дома-музея и другихъ работниковъ внѣшкольнаго образованія въ мѣстныхъ учрежденіяхъ, которые пожелаютъ войти въ земскую районную организацію, и, наконецъ, въ-3-хъ, обслуживать по возможности своими лекторами и инструкторами, а также и образовательными средствами тѣ мѣстныя учрежденія (народныя бібліотеки-читальни, народные дома, классы для взрослыхъ и т. д.), которыя пожелаютъ войти въ земскую районную организацію. Этимъ можно было-бы и ограничить пока земскія пособія мѣстнымъ учрежденіямъ, денежныя же пособія оказывать только на устройство народныхъ домовъ, какъ наиболѣе совершенной формы мѣстныхъ культурно-просвѣтительныхъ учреждений, кооперативами и другими общественными организаціями, имѣющими право юридическихъ лицъ, которыя войдутъ въ районную земскую сѣть, т. е. примутъ извѣстные обязательства передъ земствомъ по статистическому учету и по постановкѣ техники дѣла своихъ культурно-просвѣтительныхъ мѣропріятій. Такимъ образомъ разграничится сфера дѣятельности по внѣшкольному образованію между земствомъ и организаторами частныхъ мѣстныхъ культурно-просвѣтительныхъ мѣропріятій. Что-же касается взаимоотношеній губернскаго и уѣзднаго земства въ порайонной организаціи внѣшкольнаго образованія по каждому уѣзду, то желательно установить слѣдующія нормы:

1) Уѣздная сѣть районныхъ домовъ-музеевъ вырабатывается совместно уѣзднымъ и губернскимъ земствами; совместно-же ими опредѣляется въ своихъ основахъ объемъ и программа дѣятельности этихъ учреждений, составъ работниковъ, планы и смѣты постройки зданій, размѣры расходовъ по содержанію каждаго учрежденія, доля участія въ расходахъ уѣзднаго и губернскаго земствъ. Выработанныя нормы входятъ въ силу съ утвержденія ихъ какъ уѣзднымъ, такъ и губернскимъ собраніемъ.

2) Осуществленіе сѣти, постройка зданій, приглашеніе персонала и вообще завѣдываніе всѣмъ дѣломъ районныхъ домовъ-музеевъ находится въ вѣдѣніи уѣзднаго земства.

3) Послѣ того, какъ въ уѣздѣ принята выработанная выше указаннымъ порядкомъ сѣть, установленъ порядокъ ея осуществленія и организована половина намѣченныхъ на уѣздъ въ первую очередь районныхъ домовъ-музеевъ, губернское земство прекращаетъ въ уѣздѣ расходы на содержаніе собственныхъ мѣропріятій по внѣшкольному образованію, передавши уѣздному земству и Алексѣевскія бібліотеки губернскаго земства а также ассигнованіе пособій частнымъ лицамъ и организаціямъ на содержаніе мѣстныхъ учреждений внѣшкольнаго образованія, участвуя лишь въ содержаніи районныхъ домовъ-музеевъ уѣзднаго земства и въ ассиг-



нованіи совмѣстно съ уѣзднымъ земствомъ пособій кооперативамъ и другимъ организаціямъ, имѣющимъ права юридическихъ лицъ на мѣстные народные дома. Кромѣ же этого, участіе губернскаго земства будетъ состоять въ веденіи статистики и въ установленіи нужной въ этихъ цѣляхъ на мѣстахъ техники регистраціи и отчетности по общегубернской системѣ, а затѣмъ въ инструктированіи тѣхъ или иныхъ культурно-просвѣтительныхъ мѣропріятій въ уѣздѣ, по желанію ихъ учредителей.

Но, независимо отъ осуществленія уѣздными земствами сѣти районныхъ домовъ-музеевъ, въ задачи губернскаго земства по внѣшкольному образованію входятъ еще мѣропріятія, которыя съ наибольшимъ удобствомъ и производительностью могутъ быть выполнены, какъ общегубернскія, однимъ центральнымъ учрежденіемъ съ его уѣздными отдѣленіями, какими являются уѣздные дома-музеи.

## Б. Уѣздные земскіе дома-музеи.

Какъ районный, такъ и уѣздный домъ-музей обслуживаютъ потребности внѣшкольнаго образованія двоякимъ образомъ: на мѣстѣ, въ центрѣ (стаціонарно) и передвижнымъ (путемъ разѣзда и пересылки). При этомъ передвижная сторона ихъ функцій является даже болѣе существенной, чѣмъ стаціонарная. И для выполненія каждой изъ этихъ функцій нуженъ, во-1-хъ, извѣстный персоналъ лицъ, а во-вторыхъ извѣстный подборъ образовательнаго матеріала (книгъ, наглядныхъ пособій, инструментовъ, сырого матеріала для обработки, опытовъ и т. д.). Безъ передвижной работы и передвижного способа обслуживанія образовательнымъ матеріаломъ нуждающихся въ немъ не обходятся и высоко культурныя страны; примѣненіе этого метода за послѣднее время даже растетъ. Тѣмъ въ болѣе широкихъ размѣрахъ необходимо примѣненіе его у насъ и особенно въ такъ называемомъ внѣшкольномъ образованіи<sup>1)</sup>. При этомъ и составъ работниковъ и подборъ образовательныхъ матеріаловъ для мѣстныхъ учреждений требуется одинъ, для районныхъ—другой, а для уѣздныхъ центровъ—третій.

1) Начнемъ съ образовательныхъ матеріаловъ, для обслуживанія передвижнымъ путемъ сельскаго населенія. Для мѣстнаго, постоянно-дѣйствующаго учрежденія: народнаго дома, народной библіотеки-читальни, классовъ для взрослыхъ, постоянно, изъ года въ годъ, въ теченіе всего или большей части года требуются извѣстныя книги для чтенія,—скажемъ, сочиненія Пушкина, Лермонтова, Гоголя, народные рассказы Л. Толстого, Мамина-Сибиряка, Бичеръ-Стоу, нѣкоторое число общедоступныхъ лучшихъ брошюръ изъ всеобщей и русской исторіи, географіи, естествознанія, по общественно-экономическимъ вопросамъ, по сельскому хозяйству и о здоровьѣ. Но уже сочиненія Софокла, Эврипида, Мильтона, Данте,

<sup>1)</sup> Въ нижегородской губерніи въ 1915 г. насчитывается народныхъ библіотекъ 382. Одна народная библіотека, состоящая въ среднемъ изъ 640 книгъ, приходится на 10 селеній съ 810 дворами въ среднемъ. Какъ ни недостаточно этихъ книгъ для всеобщаго удовлетворенія, но если-бы онѣ были равномѣрно распределены между библіотеками, а послѣдними была бы организована передвижная система снабженія книгами всѣхъ нуждающихся, небольшія усилія потребовались бы, чтобы удовлетворить книжный голодъ, какой испытывается теперь <sup>9</sup>/<sub>10</sub> населенія губерніи.



даже полныя собранія сочиненій Шекспира, Гете или изъ научныхъ: „Жизнь въ прѣсныхъ водахъ“ Ламперта, энциклопедическій словарь Брокгауза или Граната, „Пчела и улей“ Ландсрота; курсъ всеобщей исторіи и даже курсъ русской исторіи Ключевского, спрашиваемыя въ мѣстныхъ библіотекахъ не каждый годъ или не болѣе 1—2 разъ въ годъ, вполне достаточно имѣть только въ библіотекахъ районнаго дома-музея.

А „Энеиду“ Виргилія, „Иліаду“ Гомера, многотомныя сочиненія по исторіи литературъ, всеобщей исторіи (Гельмгольца или Лависсъ и Рамбо); геологію Мушкетова и многое множество весьма нужныхъ для систематическаго изученія той или иной отрасли знаній и доступныхъ для неполучившихъ спеціальной подготовки (напр. по математикѣ) достаточно имѣть по 1—2 экзempl. на всю губернію и держать опредѣленное время въ томъ или иномъ уѣздномъ домѣ попеременно или смотря по запросу, вызванному уѣздными курсами или другими какими-либо причинами. То же и по отношенію къ нагляднымъ пособіямъ: термометръ, вѣсы, карта Россіи, глобусъ—нужны въ каждомъ пунктѣ вечернихъ классовъ; планетарій, карту звѣзднаго неба, нѣсколько волшебныхъ фонарей, нѣкоторыя свѣтоты картины, напримѣръ, по начальной географіи, русской исторіи, а затѣмъ и кинематографъ достаточно имѣть въ районномъ музеѣ; систематически-же подобранныя коллекціи по всѣмъ отдѣламъ физики, химіи, астрономіи и космографіи, геологіи, біологіи и т. д., требующіяся для курсовъ и эпизодическихъ передвижныхъ лекцій, выставокъ и практическихъ занятій, а также filmy для кинематографа, свѣтоты картины къ художественнымъ произведеніямъ, въ особенности къ такимъ, какъ напримѣръ „Горе отъ ума“, драмы Островскаго, Шекспира, коллекціи по различнымъ отраслямъ знанія для систематическихъ лекцій также достаточно имѣть на всю губернію въ 1—3 экзemplарахъ и держать въ 1 уѣздѣ лишь нѣсколько мѣсяцевъ въ періодъ 2—3 лѣтъ. И только часть пособій требуется имѣть въ каждомъ уѣздномъ музеѣ, соотвѣтственно племеннымъ, бытовымъ, промысловымъ и другимъ особенностямъ населенія уѣзда. Такимъ образомъ, если районные дома-музеи по своему оборудованію книгами и наглядными пособіями даже въ передвижныхъ цѣляхъ являются стойкими учрежденіями, то уѣздные дома-музеи въ большей части своихъ образовательныхъ пособій должны черезъ болѣе или менѣе долгій срокъ обмѣнивать свои коллекціи и быть уѣздными отдѣленіями центрального губернскаго земскаго учрежденія по внѣшкольному образованію.

2) Та же разница въ характерѣ работниковъ. Районные работники, — это лишь въ незначительномъ числѣ спеціальныя библіотекари, отчасти лица изъ духовенства, а въ громадномъ большинствѣ народные учителя, подвѣдомственные уѣздному земству уже по своей основной работѣ. Работа ихъ элементарная, стойкая, изъ году въ годъ повторяющаяся. Совсѣмъ другой характеръ работы, а потому и составъ работниковъ при уѣздныхъ домахъ-музеяхъ. Здѣсь нуженъ уже значительный и разнообразный кадръ специалистовъ—инструкторовъ, лекторовъ, руководителей практическими занятіями по каждой отрасли послѣшкольнаго, а затѣмъ и дошкольнаго образованія и по устройству разумныхъ развлеченій.



Кромѣ практикующаго уже въ нижегородской губерніи инструктора по библіотечной технікѣ, нужны особые инструктора-руководители по устройству классовъ для взрослыхъ и подростковъ, по устройству образовательныхъ кинематографическихъ сеансовъ, по устройству образовательныхъ экскурсій по каждой отрасли родиновѣдѣнія, по производству мѣстныхъ и районныхъ музеевъ, по устройству сельскихъ хоровъ, музыкальныхъ, драматическихъ кружковъ, по оборудованію сценъ декораціями и бутафоріей для народныхъ театровъ, по устройству дѣтскихъ площадокъ, дѣтскихъ клубовъ-садовъ, яслей и т. д. Нуженъ рядъ лекторовъ по разнымъ общеобразовательнымъ и профессиональнымъ знаніямъ, который ежегодно будетъ устраивать лѣтніе курсы высшаго порядка для работниковъ по внѣшкольному образованію въ губернскомъ городѣ и передвижные краткосрочные уѣздные и районные курсы по первоначальной подготовкѣ мѣстныхъ работниковъ въ теченіе всего года. Кромѣ того, зимою каждый изъ лекторовъ будетъ устраивать по своей спеціальности въ районныхъ центрахъ передвижныя народныя выставки и эпизодическіе циклы народныхъ лекцій, которыя въ то же время будутъ являться примѣрными для мѣстныхъ лекторовъ, начало чему также положено уже губернскимъ земствомъ. Кадръ этотъ значительный, но зато для всей губерніи вполне достаточно имѣть его одинъ, съ однимъ спеціалистомъ по каждой отрасли дѣятельности. При этомъ большую часть своей работы спеціалисты будутъ вести по отдѣльнымъ уѣздамъ при помощи уѣзднаго дома-музея, чередуясь между собою.

3) Наконецъ, и завѣдующій уѣзднымъ домомъ-музеемъ по существу своей дѣятельности долженъ быть членомъ корпораціи спеціалистовъ по внѣшкольному образованію губернскаго земства. Не говоря уже о томъ, что ему будетъ поручено имущество губернскаго земства, за которое онъ долженъ быть и отвѣтственъ непосредственно передъ нимъ, — главная дѣятельность завѣдующаго уѣзднымъ домомъ-музеемъ будетъ тѣсно связана съ дѣятельностью спеціалистовъ губернскаго земства, съ которыми онъ долженъ быть въ постоянныхъ сношеніяхъ и по подготовкѣ нужнаго каждому изъ нихъ матеріала въ работѣ при уѣздномъ центрѣ и въ районахъ, и по выполненію ихъ порученій, на примѣръ по снабженію спеціальной литературой слушателей какого-либо курса, проведеннаго въ районномъ центрѣ, желающихъ углубить пріобрѣтенныя на лекціяхъ знанія, или снабжать нужными пособіями завѣдующаго районнымъ домомъ-музеемъ или иного мѣстнаго лектора, который возьмется продолжить курсъ, проведенный губернскимъ спеціалистомъ, или снабжать нужнымъ матеріаломъ, который можно получить только изъ уѣзднаго или губернскаго центра, организованныя спеціалистомъ въ районѣ практическія занятія по родиновѣдѣнію, по устройству музея и т. д. Наконецъ, ему и лично придется выѣзжать въ районы для направленія какой-либо работы, налаженной губернскимъ спеціалистомъ.

4) Но кромѣ отмѣченныхъ функцій уѣзднаго дома-музея, онъ будетъ еще музеемъ природы и жизни уѣзда, постепенно комплектуясь въ



этихъ цѣляхъ собираніемъ по уѣзду нужныхъ коллекцій, а также путемъ экскурсій и практическихъ работъ во время уѣздныхъ лѣтнихъ курсовъ.

Таковы функціи уѣздныхъ домовъ-музеевъ въ уѣздахъ, гдѣ уѣздное земство приступитъ къ осуществленію районной организациі внѣшкольнаго образованія. Но тамъ, гдѣ уѣздное земство этого не сдѣлаетъ, губернскому земству черезъ свой уѣздный домъ-музей придется, кромѣ выше названныхъ задачъ, выполнять и задачи районныхъ домовъ-музеевъ, т. е. по возможности, не переобременяя себя лишними расходами, озаботиться организацией мѣстной работы и снабженіемъ мѣстныхъ работниковъ нужными имъ образовательными средствами.

Изъ всего сказаннаго о функціяхъ уѣздныхъ и районныхъ домовъ-музеевъ видно, что первые, являясь по существу своему органами центрального общегубернскаго учрежденія по внѣшкольному образованію, оперируя съ особымъ кадромъ работниковъ, однимъ на всю губернію, и при помощи особаго за нѣкоторыми исключеніями общаго для всей губерніи состава образовательныхъ средствъ, должны быть въ вѣдѣніи губернскаго земства. Районные же дома-музеи, сѣтъ которыхъ по каждому уѣзду вмѣстѣ съ мѣстными учрежденіями по внѣшкольному образованію составляетъ одно цѣлое, пользующееся въ своей текущей работѣ и комплектами образовательныхъ средствъ, нужныхъ въ каждомъ уѣздѣ особо и постоянно, — могутъ быть всецѣло въ вѣдѣніи уѣзднаго земства.

Въ уѣздномъ домѣ-музее въ меньшей мѣрѣ должны быть слѣдующія помѣщенія: 1) Заль для выставокъ музея, курсовъ и отдѣльных лекцій, практическихъ занятій, сѣздовъ и совѣщаній на 200—300 человекъ, со сценой для показательныхъ спектаклей, кинематографическихъ сеансовъ, концертовъ во время курсовъ по устройству разумныхъ развлеченій. 2) Комната для запасовъ музея. 3) Комната для библіотеки. 4) Комната для приѣма, упаковки и отправленія подвижныхъ серій наглядныхъ пособій и научныхъ книгъ. 5) Раздѣвальня. 6) Сторожка. 7) Квартира завѣдующаго. 8) Квартира помощника завѣдующаго. 9) Комната для разъѣзднаго инструктора или лектора губернскаго земства. Эскизный планъ зданія со смѣтою, составленный инженеромъ И. Д. Ванѣевымъ, прилагается къ докладу. Стоимость зданія по этому проекту 20000 руб. Первоначальное оборудованіе наглядными пособиями и книгами 3000 рублей.

Содержаніе cadaго уѣзднаго дома-музея будетъ ежегодно стоить:

1) Содержаніе завѣдующаго (при квартирѣ) . . . . .	1.200 руб.
2) Содержаніе помощника завѣдующаго (при квартирѣ) . . . . .	480 руб.
3) Пополненіе библіотеки и музея . . . . .	600 руб.
4) Разъѣзды завѣдующаго по уѣзду (150 р.), содержаніе сторожа (240 р.), отопленіе (250 р.), освѣщеніе (60 р.), канцелярскіе расходы (20 р.) . . . . .	720 руб.
Итого . . . . .	3.000 руб.



Устройство и содержаніе уѣзднаго дома-музея, персоналъ разѣздныхъ и постоянныхъ работниковъ при которомъ, какъ и составъ образовательныхъ средствъ, будетъ отъ губернскаго земства, также цѣлесообразно принять всецѣло на свои средства губернскому земству. При этомъ весьма важно прежде всего поспѣшить, по крайней мѣрѣ, съ устройствомъ этихъ уѣздныхъ центровъ организованнаго распространенія среди населенія внѣшкольнаго образованія независимо отъ принятія и осуществленія тѣмъ или инымъ уѣзднымъ земствомъ всей сѣти учреждений внѣшкольнаго образованія по уѣзду. Но здѣсь еще менѣе производительно будетъ пользоваться временными, не приспособленными для правильной постановки дѣла помѣщеніями, чѣмъ для районныхъ домовъ-музеевъ. Здѣсь еще болѣе приходится опасаться половинчатостью погубить самую сущность дѣла. Но разъ нѣтъ возможности въ ближайшее время выстроить всѣ нужныя зданія уѣздныхъ домовъ-музеевъ, то желательно сдѣлать это по крайней мѣрѣ въ теченіе 4 лѣтъ, съ такимъ расчетомъ, чтобы въ 1916 году выстроить 1 домъ, въ 1917 году—2 дома, въ 1918 году—4 дома и 1919 году—4 дома.

Принимая, однако, во вниманіе: 1) что потребность населенія губерніи въ широкой организаціи культурно-просвѣтительныхъ мѣропріятій вслѣдствіе переживаемыхъ отечествомъ величайшей важности историческихъ событій, происходящихъ къ тому же при всенародномъ отрезвленіи, въ настоящій моментъ встали передъ земствомъ съ наибольшей остротой; 2) что доклады губернской управы уѣзднымъ собраніямъ текущей 51 сессіи: а) „Объ уѣздныхъ домахъ-музеяхъ губернскаго земства“, б) „О районной организаціи внѣшкольнаго образованія и о районныхъ домахъ-музеяхъ уѣзднаго земства“ принципиально были приняты всѣми собраніями, которымъ были доложены<sup>1)</sup>, причемъ большинствомъ ихъ были, несмотря на всю затруднительность, сдѣланы на 1916 годъ и требующіяся ассигнованія<sup>2)</sup>, 3) что въ текущемъ году устраиваются народные дома въ небываломъ для нижегородской губерніи количествѣ и кредитными товариществами,—ограничиться со стороны губернскаго земства постройкою въ 1916 году одного дома-музея было-бы весьма недостаточно. И, какъ это ни рискованно, придется допустить въ качествѣ кратковременной мѣры, не свыше, какъ на два года, и помѣщеніе уѣздныхъ домовъ-музеевъ во временныхъ наемныхъ зданіяхъ съ тѣмъ, чтобы въ 1916 году открыть до 4-хъ уѣздныхъ домовъ-музеевъ.

Уѣздные дома-музеи слѣдуетъ сначала открывать предпочтительно въ уѣздахъ наиболѣе отдаленныхъ отъ Н-Новгорода и гдѣ уѣздныя земства уже съ 1916 года приступятъ къ устройству районныхъ домовъ-музеевъ на основаніяхъ доклада губернской управы очереднымъ уѣзднымъ собраніямъ 51 сессіи.

Вышеизложенное сводится къ слѣдующимъ положеніямъ:

1. Переживаемый нашимъ отечествомъ моментъ требуетъ беззамед-

<sup>1)</sup> Не доложили собранію этихъ докладовъ 1) Княгининская и 2) Макарьевская уѣздныя управы.

<sup>2)</sup> См. докладъ III, стр. 22—25.



лительныхъ мѣропріятій, въ цѣляхъ повышенія культурнаго уровня сельскаго населенія.

2. Наболѣе цѣлесообразнымъ и вмѣстѣ наболѣе осуществимымъ въ ближайшее время средствомъ для этого со стороны нижегородскаго губернскаго земства является устройство уѣздныхъ домовъ-музеевъ, какъ земскихъ центровъ организованнаго распространенія внѣшкольнаго образованія въ каждомъ уѣздѣ силами персонала разѣздныхъ специалистовъ и нужными при ихъ работахъ образовательными средствами.

3. Со стороны же уѣздныхъ земствъ лучшимъ способомъ устойчивой организаціи культурно-просвѣтительныхъ мѣропріятій и повсемѣстнаго равномѣрнаго распространенія ихъ среди населенія уѣзда является устройство районныхъ домовъ-музеевъ при пособіи губернскаго земства, на основаніи совмѣстно съ нимъ выработанной сѣти ихъ осуществленія и программы ихъ дѣятельности.

4. Весьма желательно также со стороны губернскаго и уѣзднаго земствъ содѣйствіе кооперативамъ и другимъ общественнымъ организаціямъ въ устройствѣ народныхъ домовъ, какъ наболѣе совершенной формы мѣстныхъ культурно-просвѣтительныхъ учреждений, и въ выполненіи ими нужныхъ мѣстному населенію образовательныхъ мѣропріятій.

Означенные вопросы разсматривались въ рядѣ совѣщаній при губернской управѣ текущаго года, въ томъ числѣ и въ совѣщаніи 31 августа—1 сентября при участіи г.г. гласныхъ губернскаго земства, представителей отъ уѣздныхъ управъ, директора народныхъ училищъ и представителя духовнаго вѣдомства, которое вынесло пожеланіе, чтобы дѣло внѣшкольнаго образованія въ губерніи было поставлено на означенныхъ началахъ и получило свое осуществленіе, начиная съ слѣдующаго же 1916 года. Съ этимъ согласились и слѣдующія уѣздныя земскія собранія 51 сессіи, въ которыя уѣздными управами были внесены доклады губернской земской управы: 1) Семеновское, 2) Васильское, 3) Сергачское, 4) Ардатовское, 5) Балахнинское, 6) Лукояновское <sup>1)</sup>.

---

По настоящему докладу управа имѣетъ честь предложить:

1) Угодно-ли собранію согласиться, чтобы дѣятельность губернскаго земства съ сего времени была направлена въ дѣлѣ внѣшкольнаго образованія на осуществленіе началъ, изложенныхъ въ настоящемъ докладѣ и формулированныхъ въ его заключительныхъ положеніяхъ.

2) Въ случаѣ принятія настоящаго доклада, угодно-ли поручить управѣ къ слѣдующему губернскому собранію выработать на основаніи его подробныя правила субсидированія губернскимъ земствомъ районныхъ домовъ-музеевъ и другихъ учреждений и мѣропріятій уѣздныхъ земствъ по внѣшкольному образованію, а также и правила совмѣстнаго съ ними субсидированія культурно-просвѣтительныхъ учреждений и мѣропріятій частнаго почина въ губерніи.

---

<sup>1)</sup> Арзамасское, Горбатовское и Нижегородское собранія по времени печатанія докладовъ еще не состоялись.



## II. Обь уѣздныхъ домахъ-музеяхъ губернскаго земства.

Доклады губернской земской управы обь организациі внѣшкольнаго образованія въ губерніи на началахъ, изложенныхъ въ I-мъ докладѣ губернскому собранію, были разосланы во всѣ уѣздныя земскія собранія 51 сессіи.

Но Княгининская управа получила ихъ послѣ начала собранія, а Макарьевская управа сообщаетъ, что на представленныя ей губернской управой доклады и матеріалы къ нимъ она высказалась передъ собраніемъ такъ: „въ виду поздняго поступленія означенныхъ докладовъ, а равно вслѣдствіе важности и сложности предлагаемыхъ губернскою управою вопросовъ, уѣздная управа оказалась въ затрудненіи высказать по нимъ тѣ или иныя соображенія, почему и предлагаетъ Собранію поручить ей представить ихъ къ будущему собранію“.

3 собранія еще не состоялись, а 6 уѣздныхъ собраній, въ которыя означенные доклады были внесены, сдѣлали слѣдующія постановленія:

1) **Семеновское** собраніе приняло доклады всецѣло и постановило приступить съ 1916 года къ организациі внѣшкольнаго образованія на изложенныхъ въ докладахъ губернской управы началахъ, ассигновавши и всѣ требующіяся въ 1-й годъ на это средства.

2) **Васильское** собраніе единогласно, при одномъ воздержавшемся отъ голосованія, признало вполне своевременными и необходимыми проектируемыя губернскимъ земствомъ мѣры къ распространенію народнаго образованія и ассигновало, начиная съ 1916 же года, нужныя на содержаніе въ наемномъ помѣщеніи перваго районнаго дома-музея средства, воздержавшись однако въ 1-й годъ отъ постройки для него собственнаго зданія.

3) **Сергачское** собраніе признало, что проектъ организациі въ губерніи внѣшкольнаго образованія губернской управы идетъ навстрѣчу дѣйствительной нуждѣ. Принявши всѣ положенія доклада губернской управы обь уѣздныхъ домахъ-музеяхъ, собраніе признаетъ необходимымъ, чтобы Губернское Земство безотлагательно приступило къ организациі уѣздныхъ домовъ-музеевъ съ будущаго-же года. Однако, по вопросу о районной организациі внѣшкольнаго образованія собраніе, хотя и приняло всѣ положенія доклада губернской управы, но, по предложенію уѣздной управы вмѣсто учрежденія предлагаемыхъ докладомъ губернской управы районныхъ домовъ-музеевъ сдѣлало ассигнованіе пока лишь на 3 удешевленнаго типа районныхъ библіотеки-читальни.

4) **Балахнинское** собраніе принципиально согласилось съ положеніями доклада уѣздной управы, въ связи съ докладами губернской управы обь уѣздныхъ и районныхъ домахъ-музеяхъ и обь организациі внѣшкольнаго образованія, а также съ заключеніемъ управы: „примѣнить при введеніи внѣшкольнаго образованія уставъ, утвержденный нижегородскимъ Губернскимъ Земствомъ“.



Въ принятую собраніемъ систему организаціи внѣшкольнаго образованія въ уѣздѣ входитъ и уѣздный домъ-музей.

Уѣздная управа намѣчаетъ такую сѣть учреждений по внѣшкольному образованію въ уѣздѣ, кромѣ уѣзднаго дома-музея губернскаго земства: 15 районныхъ домовъ-музеевъ (хотя стоимость содержанія ихъ опредѣляетъ въ меньшихъ размѣрахъ, чѣмъ это опредѣляется проектомъ губернской управы, а именно 1200 руб. вмѣсто 1500 руб.). Кромѣ 15 районныхъ домовъ-музеевъ, уѣздная управа проектируетъ еще 18 районныхъ библиотекъ-читаленъ (при 800 руб. стоимости содержанія каждой), 10 мѣстныхъ библиотекъ-читаленъ (при 600 р. стоимости содержанія каждой) и 112 подвижныхъ библиотекъ для остальныхъ имѣющихъ школы селеній уѣзда (съ ассигнованіемъ на каждую по 60 руб.). Собраніе, ассигновавши (сверхъ расходуемыхъ уже уѣзднымъ земствомъ 5400 р.) на проектируемые учреждения внѣшкольнаго образованія въ 1916 году 4600 р., постановило „осуществленіе намѣченныхъ мѣропріятій отложить до перваго экстреннаго собранія, къ которому управа должна представить планъ и смѣты на предстоящія сооруженія“.

5) **Ардатовское** собраніе, одобливъ принципиально предложеніе губернскаго земства, въ виду обстоятельствъ военнаго времени и вызываемой имъ перегруженности смѣты, постановило повременить ассигнованіемъ до болѣе благоприятнаго времени.

6) **Лукояновское** собраніе также, согласившись въ принципѣ съ докладами губернской управы, не нашло возможнымъ сдѣлать съ своей стороны какія либо ассигнованія на 1916 г., но постановило ходатайствовать передъ губернскимъ земствомъ объ устройствѣ въ первую очередь уѣзднаго дома-музея въ Починкахъ, какъ это было уже постановлено 47-мъ губернскимъ собраніемъ.

Такимъ образомъ 6 (изъ 8 состоявшихся) уѣздныхъ собраній, въ которыхъ были рассмотрѣны доклады губернской управы по внѣшкольному образованію, составленные по порученію 49-го очереднаго губернскаго собранія, признали уѣздные дома-музеи учрежденіемъ нужнымъ и согласились съ слѣдующими положеніями о нихъ, вынесенными совѣщаніемъ при губернской управѣ 31 августа—1 сентября:

1) Уѣздные земскіе дома-музеи, какъ образовательные центры, обслуживаютъ работниковъ по внѣшкольному образованію и населеніе всѣхъ уѣздовъ силами общегубернскаго персонала разъѣздныхъ специалистовъ и нужными при ихъ работахъ образовательными средствами, а потому содержатся на средства губернскаго земства и находятся въ его вѣдѣніи.

2) Въ 1916-мъ году желательно учрежденіе въ арендованныхъ или бесплатно отведенныхъ зданіяхъ четырехъ временныхъ уѣздныхъ домовъ-музеевъ съ ассигнованіемъ на ихъ содержаніе 14.000 руб.

3) Кромѣ того, желательно ассигновать на постройку въ 1916 г. одного зданія уѣзднаго дома-музея 20.000 руб.

При этомъ, кромѣ Лукояновскаго собранія, **Семеновское** собраніе также постановило ходатайствовать передъ губернскимъ земскимъ собра-



ніємъ о постройкѣ уѣзднаго дома-музея въ гор. Семеновѣ въ 1916 году.

Въ своихъ заключеніяхъ къ докладу, принятыхъ собраніемъ, управа высказывается также за желательность соединенія функций уѣзднаго дома-музея съ мѣстнымъ народнымъ домомъ, использовавши на нужное въ этихъ цѣляхъ расширение зданія и пособіе, предлагаемое комитетомъ попечительства о народной трезвости,<sup>1)</sup> а требующееся количество земли въ этомъ случаѣ готово уступить бесплатно городское общество. Такое соединеніе уѣзднаго управа признаетъ весьма полезнымъ не только въ цѣляхъ лучшей постановки обслуживанія народнымъ домомъ потребностей мѣстнаго населенія, но и въ цѣляхъ выполненія уѣзднымъ домомъ-музеемъ своего назначенія, какъ центра культурно-просвѣтительныхъ мѣропріятій для всего уѣзда.

Въ случаѣ-же, если постройка уѣзднаго дома-музея не будетъ осуществлена въ 1916 году, то собраніе постановило ходатайствовать передъ губернскимъ собраніемъ объ отпускѣ ежегодно, начиная съ 1916 года по 4200 рублей на содержаніе уѣзднаго дома-музея во временномъ помѣщеніи, которое по сообщенію управы въ городѣ имѣется.

Съ своей стороны губернская управа тоже полагаетъ, что первое зданіе уѣзднаго дома-музея слѣдовало-бы выстроить въ г. Семеновѣ по слѣдующимъ соображеніямъ: 1) въ этомъ случаѣ семеновскій уѣздный домъ-музей, начиная съ слѣдующаго-же 1916 года, сталъ-бы обслуживать наиболѣе удаленный отъ г. Нижняго-Новгорода, наиболѣе оброшенный въ культурномъ отношеніи край губерніи, и не только Семеновскій уѣздъ, но въ ближайшее время и сѣверную часть Макарьевского уѣзда; 2) это помогло бы семеновскому уѣздному земству лучше осуществить новую, принятую имъ всецѣло районную организацію по плану губернскаго земства, что было-бы наиболѣе показательно для осуществленія ея въ другихъ уѣздахъ; 3) устроить уѣздный домъ-музей въ 1916 году въ Семеновскомъ уѣздѣ для земства было бы наиболѣе выгодно, такъ какъ крайнее вздорожаніе вслѣдствіе войны строительнаго матеріала, его подвоза, найма рабочихъ рукъ въ другихъ уѣздахъ губерніи не распространилось пока на Семеновскій уѣздъ; 4) благодаря предложенію пособія со стороны уѣзднаго комитета о народной трезвости и нужнаго участка земли со стороны городского общества представляется возможность въ Семеновѣ соединить въ одномъ зданіи уѣздный домъ-музей и мѣстный народный домъ, т. е. устроить зданіе большихъ размѣровъ и при большей экономіи средствъ, чѣмъ это будетъ впослѣдствіи, когда губернскому земству придется строить уѣздный домъ-музей одному.

**Сергачское** собраніе также постановило уполномочить Управу на возбужденіе ходатайства передъ губернскимъ земствомъ объ открытіи въ г. Сергачѣ съ будущаго 1916 года уѣзднаго дома-музея.

<sup>1)</sup> Комитетъ попечительства о народной трезвости 6-го іюля 1915 года постановилъ употребить на постройку народнаго дома 8000 рублей и испросить для этой же цѣли 5000 рублей въ 1916-мъ году.



По настоящему докладу управа имѣетъ честь предложить:

1) Угодно-ли Собранію поручить Управѣ устроить въ 1916 году одинъ уѣздный домъ-музей губернскаго земства и внести въ смѣту 1916 года расходъ на это въ 20.000 рублей.

2) Угодно-ли Собранію поручить управѣ открыть временно въ наемныхъ помѣщеніяхъ въ 1916 году четыре уѣздныхъ дома-музея и внести въ смѣту на оборудованіе каждаго изъ нихъ по 2000 р., и на содержаніе каждаго съ 1-го Іюля 1916 года по 1.800 р.; всего-же 15.200 рублей<sup>1)</sup>.

3) Угодно-ли согласиться съ предложеніемъ управы: первое зданіе уѣзднаго дома-музея въ соединеніи его съ мѣстнымъ народнымъ домомъ, если комитетъ попечительства о народной трезвости окажетъ предполагаемое пособіе на приемлемыхъ условіяхъ,<sup>2)</sup> а городское общество отведетъ до  $\frac{1}{2}$  десятины земли,<sup>3)</sup> устроить въ г. Семеновѣ, гдѣ съ іюля-же мѣсяца 1916 года и открыть уѣздный домъ-музей во временномъ помѣщеніи.

4) Угодно ли слѣдующіе три уѣздныхъ дома во временныхъ помѣщеніяхъ открыть: 1) въ Горбатовѣ, 2) въ Васильсурскѣ и 3) въ Починкахъ Лукояновскаго уѣзда, а если въ нихъ не найдется подходящихъ зданій, то открыть ихъ: 1) въ Ардатовѣ (вм. Починокъ), 2) въ Сергачѣ (вм. Васильсурска) и 3) въ Балахнѣ (вм. Горбатова).

### III. О пособіи уѣзднымъ земствамъ на устройство, оборудованіе и содержаніе районныхъ домовъ-музеевъ въ 1916 году.

Изъ уѣздныхъ земскихъ собраній 51 очередной сессіи, въ которыя были внесены доклады губернской земской управы и которыя согласились принять систему организаціи земствомъ внѣшкольнаго образованія предлагаемую этими докладами, — 2 уѣздныхъ собранія: 1) Ардатовское и 2) Лукояновское ограничились лишь изъясненіемъ своего согласія, но отказались приступить съ слѣдующаго же 1916 года къ ея осуществленію и сдѣлать въ этихъ цѣляхъ какія-либо ассигнованія, мотивируя это перегруженностью смѣты въ силу обстоятельствъ военнаго времени. Иначе отнеслись къ вопросу собранія: 1) Семеновское, 2) Васильское, 3) Сергачское, 4) Балахнинское, (Горбатовское, Арзамасское и Нижегородское ко времени печатанія доклада еще не состоялись).

А именно:

1) **Семеновское** собраніе согласилось съ заключеніемъ уѣздной управы, „что въ цѣляхъ послѣдовательнаго, всесторонняго и наиболѣе пол-

<sup>1)</sup> Расчетъ помѣщенъ въ I-мъ докладѣ, при чемъ стоимость оборудованія уменьшена на 1000 рублей, такъ какъ оно въ наемномъ помѣщеніи будетъ неполнымъ и при переводѣ въ собственное зданіе потребуетъ пополненія. 1800 р. слагаются изъ слѣдующихъ статей: 600 р. содерж. завѣдующаго, 240 р. — сод. пом. зав., 360 р. — развѣзды, отопленіе, освѣщеніе, сторожъ, канц. расх., 600 р. аренда помѣщенія.

<sup>2)</sup> То-есть не потребуетъ ничего другаго, кромѣ пользованія заломъ для устройства своихъ лекцій, концертовъ, спектаклей и даже для устройства чайной, за исключеніемъ дней, когда залъ будетъ требоваться для задачъ уѣзднаго дома-музея.

<sup>3)</sup> Такое количество земли нужно для зданія, надворныхъ построекъ и площадки для игръ и другихъ разумныхъ развлеченій на открытомъ воздухѣ.



наго обслуговуванія и лучшей организаціи учрежденій внѣшкольного образованія устройство районныхъ домовъ-музеевъ на приведенныхъ въ докладѣ губернской управы основаніяхъ настоятельно необходимо, и постановило внести въ смѣту 1916 года: 1) на постройку перваго зданія 3000 р., 2) на его оборудованіе книгами и наглядными пособіями 500 р. и 3) на его содержаніе во вторую половину 1916 года — 500 р., съ тѣмъ, чтобы губернское земство съ своей стороны оказало пособіе въ размѣрѣ 3000 р. на постройку зданія, 500 р. на его оборудованіе и 250 р. на его содержаніе, а всего въ суммѣ — 3750 р.

2) **Васильское** собраніе, признавши единогласно, при одномъ воздержавшемся, вполне своевременнымъ и необходимымъ проектируемая губернскимъ земствомъ мѣры къ распространенію народнаго образованія, постановило открыть въ 1916 году одинъ районный домъ-музей уѣзднаго земства въ наемномъ помѣщеніи, отпустить на наемъ помѣщенія для него 150 р., на оборудованіе 500 р. и на содержаніе со второй половины 1916 года 500 р. и просить губернское земство отпустить на эти расходы такія же суммы изъ губернскихъ средствъ.

На основаніи нормъ, выработанныхъ губернскою управою для оказанія пособія уѣзднымъ земствамъ на устройство и содержаніе районныхъ домовъ-музеевъ, Васильскому земству слѣдуетъ оказать пособіе въ размѣрѣ 500 р. на оборудованіе и 250 р. на содержаніе районнаго дома-музея; что же касается пособія на наемъ помѣщенія, то такой статьи проектомъ положеній не предусматривалось, такъ какъ районные дома-музеи по проекту должны помѣщаться въ собственныхъ, спеціально для нихъ выстроенныхъ, зданіяхъ. Но, въ виду исключительно тяжелаго положенія земскихъ финансовъ вслѣдствіе военнаго времени, можно было бы въ видѣ исключенія въ дополненіе къ ассигнованію Васильскаго земства на наемъ помѣщенія съ нужнымъ ремонтомъ и меблировкой его назначить въ пособіе на 1916 годъ еще 150 рублей.

3) **Сергачское** собраніе, принявши положенія доклада губернской управы „о районной организаціи внѣшкольного образованія и о районныхъ домахъ-музеяхъ уѣзднаго земства, а также утвердивши намѣченные уѣздною земскою управою 6 районовъ по внѣшкольному образованію въ уѣздѣ: 1) Сергачскій (6 волостей, 33 селенія, 6771 дворъ), 2) Лопатинскій (3 вол., 20 селен., 3431 дворъ), 3) Гагинскій (7 вол., 52 селен., 7867 двор.), 4) Мангушевскій (3 вол. 21 селен. 3339 двор.), 5) Черновскій (5 вол. 66 селен. 5200 дв.) и 6) Уразовскій (5 вол. 19 селен. 5783 двор.), вынесло однако по предложенію уѣздной управы, мотивировавшей свое предложеніе недостаткомъ средствъ, постановленіе не объ открытіи въ уѣздѣ хотя-бы одного районнаго дома-музея по принятому проекту, а объ открытіи трехъ удешевленнаго типа районныхъ библіотекъ-читаленъ въ Лопатинѣ, Гагинѣ и Черновскомъ въ наемныхъ помѣщеніяхъ. Внеся въ смѣту 1916 года 1200 р., собраніе постановило просить губернское земство о пособіи на эти библіотеки-читальни на 1916 годъ въ размѣрѣ 1800 рублей.

Хотя открываемыя Сергачскимъ земствомъ три районныхъ библіо-



теки-читальни и не соотвѣтствуютъ положеніямъ губернской управы о районныхъ домахъ-музеяхъ, но въ надеждѣ, что при первой возможности будутъ Сергачскимъ земствомъ проведены въ жизнь и эти положенія, принципиально принятыя собраніемъ, когда они будутъ санкціонированы и губернскимъ собраніемъ, управа полагала-бы оказать пособіе Сергачскому земству на содержаніе въ 1916 году трехъ районныхъ библіотекъ-читаленъ, на основаніи положеній, въ размѣрѣ половины ассигнованной имъ самимъ суммы, т. е. въ размѣрѣ 600 рублей, а въ случаѣ перевода въ нихъ трехъ Алексѣевскихъ библіотекъ губернскаго земства—1200 р.

4) **Балахнинское** собраніе принципиально согласилось съ положеніями доклада уѣздной управы въ связи съ докладами губернской управы, которыми намѣчается въ уѣздѣ сѣтъ районныхъ домовъ-музеевъ въ 15 пунктахъ губерніи (при 1200 р. стоимости содержанія каждого дома-музея), а кромѣ того 18 районныхъ библіотекъ-читаленъ (при 800 р. стоимости содержанія каждой), 10 мѣстныхъ библіотекъ-читаленъ (при 600 р. стоимости содержанія каждой) и 112 подвижныхъ библіотекъ для остальныхъ селеній уѣзда, гдѣ есть школы (стоимостью каждая въ 30 р. при платѣ за выдачу книгъ по 30 р. въ годъ библіотекарю). На устройство и содержаніе районныхъ домовъ-музеевъ въ 1916 году собраніе, сверхъ расходовуемыхъ уже на внѣшкольное образованіе 5400 р., ассигновало 4600 р., но самое осуществленіе вновь намѣченныхъ мѣропріятій собраніе отложило до перваго экстреннаго собранія, къ которому поручило управѣ представить планъ и смѣты на предстоящія сооруженія. Въ то же время собраніе постановило ходатайствовать передъ губернскимъ земствомъ объ отпускѣ ежегодно пособія на внѣшкольное образованіе въ размѣрѣ, равномъ ассигнованіямъ уѣзднаго земства.

Губернская управа полагала-бы оказать Балахнинскому земству въ 1916 году пособіе на постройку одного зданія районнаго дома-музея въ размѣрѣ 3000 р., на оборудованіе его наглядными пособіями и книгами—500 р., и на его содержаніе со второй половины года — 250 р., которыя выдать въ случаѣ, если предстоящее экстренное уѣздное собраніе постановитъ выстроить въ 1916 году зданіе одного районнаго дома-музея и израсходовать на это изъ уѣздныхъ средствъ также не менѣе 3000 р., затѣмъ на оборудованіе дома-музея наглядными пособіями и книгами 500 р. и на содержаніе его со второй половины года — 500 р., и если приметъ также постановленіе настоящаго губернскаго собранія объ уѣздныхъ и районныхъ домахъ-музеяхъ и объ организациіи внѣшкольнаго образованія въ губерніи вообще.

---

По настоящему докладу управа имѣетъ честь предложить:

А. Угодно-ли Собранію принять слѣдующія положенія, выработанныя 31 августа—1 сентября въ совѣщаніи при управѣ и принятыя большинствомъ уѣздныхъ очередныхъ собраній о районныхъ домахъ-музеяхъ уѣздныхъ земствъ и о субсидированіи ихъ губернскимъ земствомъ:



1) Уѣздная сѣтъ земскихъ районныхъ домовъ-музеевъ, какъ центровъ, организующихъ и обслуживающихъ постоянную текущую мѣстную работу по внѣшкольному образованію, находится въ вѣдѣніи уѣздныхъ земствъ, но въ расходахъ по постройкѣ и содержанію районныхъ домовъ-музеевъ участвуетъ и губернское земство, если сѣтъ ихъ осуществляется и функционируетъ на основаніи общегубернскихъ нормъ.

2) Если какими-либо изъ уѣздныхъ земствъ будутъ представлены въ губернское собраніе проекты сѣтей районныхъ домовъ-музеевъ и ассигнованы средства на постройку для какого-либо количества ихъ зданій съ ходатайствомъ объ участіи въ расходахъ по этому строителству и губернскаго земства,—то губернское земство ассигнуетъ 3000 руб. на постройку одного дома-музея въ теченіе одного года на каждый уѣздъ, при условіи, если и уѣздное земство ассигнуетъ изъ земскаго сбора (не считая другихъ источниковъ) на это неменьшую сумму. Губернское земство ассигнуетъ также по 500 руб. на оборудованіе каждаго вновь открываемаго въ специально для него выстроенномъ при соблюденіи установленныхъ губернскимъ земствомъ нормъ зданіи районнаго дома-музея наглядными пособіями и книгами, при условіи, если и уѣзднымъ земствомъ будетъ ассигнована на это не меньшая сумма. Участвуетъ также губернское земство и въ  $\frac{1}{3}$  долѣ ежегодныхъ расходовъ на содержаніе районныхъ домовъ, расходуя на это не свыше 500 р. на одинъ домъ въ годъ, при условіи, если содержаніе каждаго субсидируемаго губернскимъ земствомъ дома-музея будетъ стоить не менѣе 1500 руб. и если при этомъ въ немъ будетъ: 1) имѣющій надлежащую подготовку завѣдующій районнымъ домомъ-музеемъ, получающій 600 р. въ годъ содержанія при квартирѣ, 2) библіотекарь съ содержаніемъ въ 240 руб., 3) если на разъѣзды завѣдующаго по дѣламъ службы въ районѣ будетъ ежегодно отпускаться 160 р. въ годъ и на пополненіе библіотеки 240 р. въ годъ.

Б. Угодно-ли собранію внести въ смѣту расходовъ на 1916 годъ въ пособіе уѣзднымъ земствамъ, приступающимъ съ этого года къ осуществленію земскихъ районныхъ учреждений по внѣшкольному образованію:

1) **Семеновскому** земству на постройку одного зданія районнаго дома-музея—3000 р.,\*) на его первоначальное оборудованіе наглядными пособіями и книгами—500 р. и на его содержаніе со второй половины 1916 г.—250 р., а всего—3750 руб.

2) **Васильскому** земству на оборудованіе одного районнаго дома-музея—500 р., на содержаніе его со второй половины 1916 года—250 руб. и на наемъ помѣщенія 150 р., а всего—900 руб.

3) **Сергачскому** земству въ пособіе на содержаніе трехъ районныхъ библіотекъ-читаленъ въ наемныхъ помѣщеніяхъ—600 руб.

4) **Балахнинскому** земству на постройку, оборудованіе и содержаніе съ 1 іюля 1916 года одного районнаго дома-музея—3750 руб.)\*

---

\*) Предполагается, что зданіе б. деревянное и б. строится по проекту Г. Д. Бехли 1913 г.



#### IV. О пособіяхъ и ссудахъ на устройство въ 1916 г. мѣстныхъ народн. домовъ по ходатайствамъ кредитныхъ товариществъ и другимъ.

Въ настоящее время въ Нижегородской губерніи насчитывается болѣе 25 народныхъ домовъ. Изъ нихъ свыше 15 домовъ кредитныхъ товариществъ. Всѣ эти дома, за исключеніемъ двухъ, построены безъ участія губернскаго и уѣздныхъ земствъ. Начиная съ 1912 года, кредитныя товарищества тщетно ходатайствуютъ о земскомъ пособіи на постройку народныхъ домовъ. Имъ пришлось строить исключительно своими силами. Вотъ почему народные дома кредитныхъ товариществъ въ Нижегородской губерніи такъ скромны. Только пять изъ нихъ стоятъ дороже 5000 рублей. Тѣмъ не менѣе наши кредитныя товарищества, не только построившія свои дома, но и ютящіеся въ наемныхъ квартирахъ, нашли у себя нужныя помѣщенія для просвѣтительныхъ цѣлей.

Въ губернскую управу въ 1914 году поступили ходатайства отъ 26 кредитныхъ товариществъ объ открытіи у нихъ земскихъ библіотекъ-читаленъ. Къ сожалѣнію, управѣ по независящимъ обстоятельствамъ до сихъ поръ удалось открыть ихъ только въ помѣщеніяхъ трехъ товариществъ.

Изъ 23 остальныхъ кредитныхъ товариществъ до настоящаго времени лишь *пяти* удалось открыть собственныя библіотеки-читальни или совмѣстно съ обществомъ распространенія народнаго образованія. Изъ остающихся безъ всякихъ просвѣтительныхъ учрежденій домовъ нѣкоторые имѣютъ не только нужныя помѣщенія для библіотеки и читальни, но и залъ для аудиторіи.

Въ текущемъ году въ управу поступило для представленія въ 51-е очередное губернское собраніе 16 ходатайствъ о пособіи и ссудахъ на постройку зданій народныхъ домовъ. Изъ нихъ 13 отъ кредитныхъ товариществъ, изъ которыхъ 5 прилагаются при этомъ проекты и смѣты стоимости постройки. Во всѣхъ зданіяхъ, кромѣ помѣщеній, нужныхъ для операцій товарищества, для культурно-просвѣтительныхъ цѣлей предполагаются различныхъ размѣровъ залы для аудиторіи и разумныхъ развлеченій, помѣщенія для читальни и библіотеки, а въ нѣкоторыхъ и для квартиры завѣдующаго.

Ходатайства возбудили слѣдующія кредитныя товарищества: 1) Селякинское *Ардатовскаго* уѣзда, 2) Чернухинское *Арзамасскаго* уѣзда, 3) Богородское и 4) Сосновское *Горбатовскаго* уѣзда, 5) Бутурлинское *Княгининскаго* уѣзда, 6) Маресевское-на-Руднѣ *Лукояновскаго* уѣзда, 7) Больше-Польское и 8) Васильевское *Макарьевскаго* уѣзда, 9) Ключищинское и 10) Вишенское *Нижегородскаго* уѣзда, 11) Кузминское, 12) Шарাপовское и 13) Итмановское *Сергачскаго* уѣзда.

Кромѣ того, о пособіи и ссудѣ на устройство народныхъ домовъ ходатайствовали: 1) Больше-Маресевское *Лукояновскаго* у. отдѣленіе общества распространенія народнаго образованія въ Нижегородской губерніи, 2) г-жа С. А. Годлевская изъ Балахнинскаго уѣзда и 3) А. Сисенковъ изъ г. Лукоянова.

При этомъ:

1. **Селякинское** кредитное товарищество предполагаетъ путемъ при-



стройки къ существующему уже 2-хъ-этажному зданію (нижній этажъ каменный, верхній — деревянный), стоимостью въ 2500 р. и нѣкоторой въ немъ передѣлки обезпечить для народнаго дома слѣдующія помѣщенія: залъ со сценою, площадью въ  $20 \times 10$  арш., а также три комнаты для запасовъ мѣстнаго музея, для библіотеки и для квартиры библіотекаря. Въ настоящее время въ зданіи уже функционируетъ чайная попечительства трезвости и двѣ комнаты пустуютъ. Товарищество ходатайствуетъ о пособіи въ 1500 р. и о ссудѣ въ 1500 руб.

2. **Чернухинское II-е** кредитное товарищество предполагаетъ строить для своихъ операций и народнаго дома 2-хъ-этажное каменное зданіе въ 14940 р. стоимостью. Въ немъ по плану для культурно-просвѣтительныхъ цѣлей предназначается залъ площадью въ  $21 \times 10$  арш., библіотека ( $8 \times 9$  арш.) и квартира библіотекаря ( $8\frac{1}{2} \times 7$  арш.). Сюда-же отчасти м. б. отнесена и комната для пріѣзжающихъ ( $8\frac{1}{2} \times 7$  арш.). Товарищество ходатайствуетъ о пособіи въ 4.980 р. и о безпроцентной ссудѣ въ 1621 р. Къ ходатайству приложены планъ и смѣта на постройку зданія, составленные земскимъ техникумъ А. П. Бѣляевымъ.

3. **Богородское** кредитное товарищество предполагаетъ строить народный домъ вмѣстѣ съ нужными для кредитнаго товарищества помѣщеніями стоимостью въ 10.000 р. Оно, не прилагая плана постройки, ходатайствуетъ передъ губернскимъ земствомъ объ оказаніи какого-либо пособія.

4. **Сосновское** кредитное товарищество, имѣя на постройку 4000 р. средствъ, предполагаетъ построить 2-хъ-этажное зданіе, съ тѣмъ, чтобы въ нижнемъ этажѣ имѣть помѣщеніе для потребностей товарищества, а верхній приспособить для культурно-просвѣтительныхъ задачъ народнаго дома. Оно ходатайствуетъ о пособіи и ссудѣ, не опредѣляя размѣра.

5. **Бутурлинское** кредитное товарищество предполагаетъ выстроить деревянное зданіе на каменномъ фундаментѣ, стоимостью въ 7000 р. По приложенному къ ходатайству плану и смѣтѣ въ зданіи кромѣ лавки и операціонной комнаты кредитнаго товарищества для народнаго дома предназначаются: 1) залъ въ  $13\frac{1}{4}$  арш. длины, 9 арш. ширины и 6 арш. высоты, со 2) сценою ( $9 \times 6$  арш.) и 3) раздѣвальною ( $9 \times 2\frac{3}{4}$  арш.) для аудиторіи, разумныхъ развлеченій и для читальни, 4) библіотека ( $7\frac{3}{4} \times 5$  арш.), 5) кубовая и др. Товарищество ходатайствуетъ о пособіи и ссудѣ.

6. **Маресевское-на-Руднѣ** кредитное товарищество предполагаетъ выстроить зданіе въ 8000 р. Кромѣ операціонной комнаты для кредитнаго товарищества, для народнаго дома въ немъ предполагается отвести: 1) залъ на 250 человѣкъ со сценою для выставокъ, лекцій, спектаклей, концертовъ и для читальни, 2) комнату для библіотеки, 3) комнату для музея и 4) квартиру библіотекарю. Землю подъ народный домъ товарищество арендуетъ на свои средства у сельскаго общества. Постройку зданія оно проситъ взять на себя губернское земство. Товарищество ходатайствуетъ передъ земствомъ оказать на постройку народнаго дома пособіе въ размѣрѣ  $\frac{1}{3}$  ея стоимости и выдать безпроцентную ссуду въ 2000 р. на 10 лѣтъ.

7. **Больше-Польское** кредитное товарищество предполагаетъ выстро-



ить 2-хъ-этажный каменно-деревянный народный домъ въ  $20 \times 20$  арш. площадью и стоимостью по приложенному къ ходатайству плану и смѣтѣ въ 9900 рублей. Кромѣ помѣщеній для операций кредитнаго товарищества, для просвѣтительныхъ цѣлей въ немъ предназначаются: 1) залъ въ  $15 \times 12$  арш., 2) библіотека  $8 \times 6$  арш. и 3) квартира завѣдующаго. Товарищество ходатайствуетъ о пособіи и ссудѣ, не опредѣляя размѣра.

8. **Васильевское** товарищество предполагаетъ выстроить народный домъ 2-хъ-этажный каменный по системѣ Герарда площадью приблизительно  $5 \times 6$  сажень. Планъ и смѣту оно проситъ выработать губернское земство. Товарищество ходатайствуетъ о пособіи и ссудѣ, не опредѣляя ихъ размѣровъ.

9. **Нлючищинское** кредитное товарищество приступило къ постройкѣ одно-этажнаго деревяннаго на каменномъ фундаментѣ съ кирпичною облицовкою зданія для склада и операціонной комнаты товарищества площадью  $10 \times 6$  саж. Путемъ пристройки оно предполагаетъ обезпечить для народнаго дома и его культурно-просвѣтительныхъ цѣлей залъ со сценою и раздѣвальною для лекцій и спектаклей и для читальни, а также комнату для библіотеки. Стоимость всей постройки вмѣстѣ съ начатою уже предполагается до 7000 р. Товарищество ходатайствуетъ о пособіи и ссудѣ.

10. **Вишенское** кредитное товарищество предполагаетъ построить двухъ-этажный деревянный народный домъ площадью 70 кв. сажень и стоимостью по приложенному проекту плана и смѣтѣ до 10.000 р. Кромѣ помѣщеній для лавки и правленія товарищества, въ немъ предполагаются для культурно-просвѣтительныхъ цѣлей: 1) залъ въ два свѣта съ хорами, площадью вмѣстѣ со сценою въ  $24 \times 18$  арш. и высотой до 12 арш. для собраний, образовательныхъ занятій и развлеченій, 2) залъ для библіотеки-читальни и музея и 3) квартира завѣдующаго. Товарищество ходатайствуетъ о пособіи и ссудѣ.

11. **Кузьминское** кредитное товарищество, ассигнуя съ своей стороны на устройство народнаго дома 3000 р., ходатайствуетъ о пособіи, прося также выработать планъ дома, смѣту и условія для совмѣстнаго съ земствомъ содержанія при народномъ домѣ просвѣтительныхъ учреждений.

12. **Шараповское** кредитное товарищество, имѣя уже собственный домъ съ нужнымъ для операций кредитнаго товарищества помѣщеніемъ, ходатайствуетъ о пособіи на пристройку къ нему помѣщеній для просвѣтительныхъ цѣлей народнаго дома.

13. **Итмановское** кредитное товарищество, также имѣя для своихъ операций двухъ-этажный полукаменный домъ стоимостью въ 2200 р., ходатайствуетъ о безвозвратномъ пособіи въ 2000 р. на пристройку зала для аудиторіи и читальни и комнаты для завѣдующаго.

Кромѣ означенныхъ кредитныхъ товариществъ —

14. **Больше-Маресевское** отдѣленіе общества распространенія народнаго образованія въ нижегородской губерніи, желая пріобрѣсти въ собственность арендуемое имъ нынѣ при содѣйствіи губернскаго земства для народнаго дома зданіе, оцѣниваемое въ 4200 р., ходатайствуетъ



о выдачѣ на покупку этого дома 1400 р. въ безвозвратное пособіе и 1400 р. въ безпроцентную ссуду на 10 лѣтъ. Въ зданіи имѣются слѣдующія помѣщенія: 1) залъ для лекцій, собраній и спектаклей со сценою, 2) комната для библіотеки, 3) комната для читальни, 4) комната для музея и 5) двѣ комнаты для квартиры завѣдующаго.<sup>1)</sup>

15. Предсѣдательница Дамскаго Комитета и Литературно-Музыкально-Драматическаго Кружка въ с. Сеймѣ Балахнинскаго уѣзда С. А. Годлевская, устраивая собственное зданіе, стоимостью въ 3000 р., въ которомъ она предполагаетъ открыть народный домъ подѣ завѣдываніемъ выше названнаго Кружка, ходатайствуетъ о пособіи или въ крайнемъ случаѣ о безпроцентной ссудѣ срокомъ на три года въ размѣрѣ 600 р. для окончанія постройки дома.

16. Предсѣдатель Совѣта народной библіотеки-читальни имени В. Г. Короленко и отдѣленія о-ва р. нар. обр. въ г. Лукояновѣ г. С. Сисенковъ ходатайствуетъ о ссудѣ на устройство народнаго дома въ г. Лукояновѣ, съ тѣмъ, чтобы въ немъ помѣщалась и означенная библіотека-читальня.

Означенныя ходатайства въ связи съ общимъ вопросомъ о земскихъ пособіяхъ и ссудахъ на устройство и содержаніе мѣстныхъ народныхъ домовъ разсматривались въ совѣщаніи при губернской управѣ 31 августа—1 сентября.

Въ виду особо важнаго культурно-просвѣтительнаго значенія для сельскаго населенія народныхъ домовъ, совѣщаніе признало весьма цѣлесообразнымъ со стороны губернскаго и уѣздныхъ земствъ содѣйствовать устройству народныхъ домовъ въ губерніи и организаціи въ нихъ просвѣтительныхъ мѣропріятій, и не только денежными пособіями и ссудами, но и учрежденіемъ въ нихъ земскихъ библіотекъ-читаленъ, народныхъ чтеній и проч.,—и вынесло слѣдующія положенія о желательной постановкѣ этого дѣла:

1. Земскія пособія и ссуды назначаются кредитнымъ товариществамъ и другимъ организаціямъ и учрежденіямъ, имѣющимъ права юридическихъ лицъ, на постройку и содержаніе народныхъ домовъ, какъ просвѣтительныхъ учреждений, предназначенныхъ для всего мѣстнаго населенія, при условіи, если не менѣе  $\frac{1}{3}$  расходовъ на эти цѣли будетъ принято на себя ихъ учредителями. При этомъ должно соблюдаться равномерное распредѣленіе пособій и ссудъ между уѣздами и районами каждаго уѣзда.

2. Безпроцентныя ссуды на постройку народныхъ домовъ срокомъ до 10 лѣтъ выдаются губернскимъ земствомъ въ размѣрахъ не свыше 2000 р. на одинъ народный домъ.

3. Безвозвратныя пособія на постройку народныхъ домовъ выдаются губернскимъ и уѣздными земствами въ равныхъ размѣрахъ и не свыше  $\frac{1}{3}$  стоимости зданія каждымъ.

<sup>1)</sup> Въ настоящее время при Б.-Марсеевскомъ народномъ домѣ губернское земство содержитъ Алексѣевскую библіотеку-читальню типа районной.



4. Содержаніе образовательныхъ учрежденийъ при вышеозначенныхъ мѣстныхъ народныхъ домахъ или участіе въ немъ пособиями принимаютъ на себя уѣздныя земства.

5. Земскія пособия и ссуды не распространяются на постройку и содержаніе при народныхъ домахъ помѣщеній для цѣлей, не составляющихъ прямого назначенія народныхъ домовъ.

6. Къ числу обязательныхъ помѣщеній народнаго дома, какъ культурно-просвѣтительнаго учрежденія, относятся: помѣщеніе для библіотеки-читальни и залъ для лекцій, выставокъ, спектаклей и другихъ собраній.

7. Пособія и ссуды выдаются на постройку народнаго дома при условіи одобренія со стороны субсидирующаго земства его плана и смѣты и наблюденія за постройкой технического персонала губернскаго или уѣзднаго земства.

Положенія эти были губернскою управою разосланы въ управы тѣхъ уѣздовъ, откуда поступили ходатайства о пособіи на устройство народныхъ домовъ, при особомъ докладѣ, съ просьбою внести ихъ на разсмотрѣніе собраній 51 очередной сессіи, а также внести въ собранія и предложеніе оказать пособіе ходатайствующимъ о томъ кредитнымъ товариществамъ въ размѣрахъ, соотвѣтствующихъ стоимости устраиваемаго каждымъ изъ нихъ зданія въ части, предназначаемой для культурно-просвѣтительныхъ цѣлей народнаго дома, отъ 500 до 1000 р. съ тѣмъ, чтобы губернское земство оказало съ своей стороны такое-же пособіе и кромѣ того безпроцентную ссуду. Въ случаѣ положительнаго рѣшенія вопроса уѣзднымъ и губернскимъ собраніями, губернская управа беретъ на себя составленіе плана, смѣты и условій для заключенія губернскимъ и уѣзднымъ земствомъ договора съ товариществомъ въ обезпеченіе длительного выполненія народнымъ домомъ его культурно-просвѣтительныхъ функцій, равно въ обезпеченіе своевременной уплаты ссуды.

Изъ 8 собраній, для внесенія въ которыя были посланы уѣзднымъ управамъ означенные доклады съ ходатайствами кредитныхъ товариществъ, четыре, а именно: 1) *Ардатовское*, 2) *Княгининское*, 3) *Лукояновское*, 4) *Макарьевское* — не вынесли постановленій о пособіи. 5) *Сергачское* собраніе присоединилось къ слѣдующему заключенію уѣздной управы: „Управа, горячо поддерживая мысль объ оказаніи пособія Кузьминскому и Шараповскому кредитнымъ товариществамъ<sup>1)</sup> при постройкѣ ими народныхъ домовъ, къ сожалѣнію, не можетъ предложить ассигновать нужную сумму въ будущемъ же году. Чтобы не задерживать все-таки вопроса, управа думаетъ, что слѣдуетъ собранію сдѣлать постановленіе, что названныя товарищества имѣютъ право на пособіе въ размѣрѣ 500 р. каждое отъ уѣзднаго земства, выдача котораго будетъ произведена при первой возможности и во всякомъ случаѣ не позднѣе года, слѣдующаго за окончаніемъ постройки“ при условіи, если „будетъ обез-

<sup>1)</sup> Итмановское кредитное т-во Сергачскаго у. внесло свое ходатайство къ губернской управе уже послѣ того, какъ закончилось уѣздное собраніе, а потому оно и не было представлено ему.



печена земству возможность пользоваться помѣщеніями для устройства въ означенныхъ народныхъ домахъ своихъ просвѣтительныхъ учреждений". 3 собранія: *Арзамасское, Горбатовское и Нижегородское* ко времени печатанія доклада еще не состоялись.

По настоящему докладу управа имѣетъ честь предложить:

1) Угодно-ли собранію по вопросу о субсидированіи мѣстныхъ народныхъ домовъ принять вышеизложенныя положенія.

2) Угодно-ли собранію разрѣшить управѣ выдать въ 1916 году изъ спеціальнаго фонда по внѣшкольному образованію, въ предѣлахъ его личности, въ безпроцентную ссуду срокомъ не свыше 10 лѣтъ на устройство народныхъ домовъ—1) Чернухинскому, 2) Богородскому, 3) Больше-Польскому и 4) Вишенскому кредитнымъ товариществамъ по 2000 руб., а 5) Селякинскому, 6) Сосновскому, 7) Бутурлинскому, 8) Маресевскому-на-Руднѣ, 9) Васильевскому, 10) Ключищинскому, 11) Кузьминскому и 12) Шараповскому кредитнымъ товариществамъ по 1500 р. каждому при выполненіи ими условій, требующихся вышеизложенными положеніями, всего въ суммѣ до 20.000 рублей.

3) Угодно-ли ассигновать по смѣтѣ 1916 года, кромѣ того, каждому изъ означенныхъ двѣнадцати кредитныхъ товариществъ на устройство народныхъ домовъ, при условіи, если каждое изъ товариществъ заключить съ губернской управою надлежащій договоръ, гарантирующий исполненіе вышеизложенныхъ положеній относительно постройки зданія народнаго дома и выполненія имъ взятыхъ кредитнымъ товариществомъ передъ земствомъ обязательствъ, въ безвозвратное пособіе по 750 руб., а всего—9000 руб.

4) Угодно-ли также оказать безпроцентную ссуду на 10 лѣтъ изъ строительнаго фонда по внѣшкольному образованію въ размѣрѣ 2000 р. и пособіе по смѣтѣ 1916 г. въ размѣрѣ 500 руб. Больше-Маресевскому отдѣленію общ. распространенія нар. обр. на покупку и ремонтъ зданія для народнаго дома при условіи, если оно приобрѣтетъ права юридическаго лица путемъ преобразованія въ общество „Больше-Маресевскій Народный Домъ“ съ зарегистрированнымъ уставомъ или инымъ образомъ и заключить съ губернской управою нужный договоръ.

## V. Объ Алексѣевскихъ народныхъ библіотекахъ губернскаго земства.

Неудовлетворительность постановки въ нижегородской губерніи народныхъ библіотекъ, помѣщающихся въ школахъ, неоднократно отмѣчалась земскими собраніями и до 9-го іюня 1912 года.

Функционируя только въ учебное время, безъ опредѣленныхъ для выдачи книгъ дней и часовъ, безъ права чтенія газетъ и книгъ на мѣстѣ, онѣ, за рѣдкимъ исключеніемъ, имѣли очень ограниченный кругъ читателей изъ взрослыхъ. Къ тому-же безъ руководства и контроля, въ большинствѣ даже безъ необходимыхъ записей, библіотеки эти быстро таяли. Вотъ почему еще въ 1910 и 1911 г.г. и губернскія и уѣздныя собранія при-



знали потребность преобразования библиотечного дѣла въ связи съ организаціей всего внѣшкольного образованія въ губерніи на началахъ проекта губернской управы. Проектъ этотъ однако до сихъ поръ не получилъ по разнымъ причинамъ своего осуществленія. А тѣмъ временемъ были изданы правила 9 іюня 1912 года, вызвавшія постановленіе 48-го очередного губернскаго собранія 16-го января 1913 года, которымъ поручалось управѣ „перевести Алексѣевскія библіотеки губернскаго земства изъ школъ въ иныя помѣщенія, отдавая при переводѣ предпочтеніе тѣмъ селеніямъ, которыя намѣчены, какъ районные центры по внѣшкольному образованію“.

Къ 1913 году Алексѣевскихъ библіотекъ губернскаго земства было 44. Изъ нихъ 39 помѣщались въ школахъ, 3—въ волостныхъ правленіяхъ 1 — въ чайной попечительства трезвости и 1 въ квартирѣ бібліотекаря.

Исполняя порученіе собранія, управа съ 1914 года до настоящаго времени перевела изъ школъ въ другія помѣщенія 13 библіотекъ. Къ сожалѣнію, по независящимъ обстоятельствамъ, ей не удалось до сихъ поръ вывести изъ школъ остальные 26 библіотекъ и только 9 октября было получено разрѣшеніе объ открытіи еще 10 библіотекъ не въ школьныхъ помѣщеніяхъ, въ томъ числѣ 2 въ зданіяхъ кредитныхъ товариществъ. Между тѣмъ еще съ прошлаго года кредитными товариществами предлагаются земству бесплатно и даже съ участіемъ въ расходахъ нужныя помѣщенія для всѣхъ Алексѣевскихъ народныхъ библіотекъ—читаленъ. Потребность въ переводѣ народныхъ библіотекъ изъ школъ въ настоящее время тѣмъ ощутительнѣе, что школьныя народныя библіотеки, сведенныя по условіямъ ихъ комплектованія на уровень библіотекъ для дѣтей, учащихся въ начальныхъ школахъ, безъ права имѣть газеты и журналы, безъ читаленъ—еще менѣе стали интересовать населеніе, чѣмъ до войны. Да и завѣдующіе пришкольными библіотеками учащіе стали относиться къ дѣлу послѣ извѣстныхъ циркуляровъ еще болѣе небрежно, чѣмъ ранѣе. Дошло до того, что изъ 26 не выведенныхъ изъ школъ библіотекъ нужныя свѣдѣнія за 1913 годъ были представлены только отъ 15 Алексѣевскихъ пришкольныхъ библіотекъ. Въ 4-хъ изъ этихъ библіотекъ насчитывается и съ дѣтьми за годъ читателей отъ 35 до 48; въ 6-ти — отъ 60 до 87; въ 4-хъ — отъ 100 до 126 и только въ 1—186 и въ 1 — 206. И это потому, что у завѣдующихъ ими хватило храбрости имѣть и выдавать читателямъ газеты.

Совершенно по иному пошло дѣло въ библіотекахъ-читальняхъ, выведенныхъ изъ школъ, въ особенности въ пяти изъ нихъ, которыя удалось помѣстить въ народныхъ домахъ или организовать въ другихъ помѣщеніяхъ по типу районныхъ центровъ внѣшкольного образованія, а именно: 1) въ усадьбѣ „Рой“ (возлѣ с. Рожнова) семеновскаго у., 2) въ с. Б.-Маресевѣ лукояновскаго у., 3) въ с. Какинѣ сергачскаго у., 4) въ с. Прудицахъ васильскаго у. и 5) въ с. Б.-Мурашкинѣ княгининскаго у. Несмотря на то, что старѣйшая изъ этихъ библіотекъ-читаленъ функционировала въ 1914-мъ году не болѣе полугода, а двѣ послѣднія



открылись лишь съ весны текущего года, завѣдующія ими <sup>1)</sup> развили такую энергичную и разностороннюю дѣятельность, какой въ Нижегородской губерніи еще не было.

По количеству читателей, берущихъ книги на домъ, библіотеки эти сразу сравнивались съ самыми передовыми, давно уже функционирующими библіотеками-читальнями въ губерніи, какъ Павловская, Ворсменская, Богородская. Въ первые же мѣсяцы число ихъ было 353—420. Читатели приходятъ изъ десятковъ окрестныхъ селеній. Въ то-же время число по-сѣтителей читальни достигло 1½ тысячъ. Но этого мало: завѣдующія библіотекъ привлекли изъ отдаленныхъ селеній своего района въ нѣсколько волостей сотрудниковъ, взявшихъ на себя обязанности вести регулярный обмѣнъ книгъ, которыя они берутъ для своихъ односельчанъ изъ библіотеки подобранными заранее комплектами отъ 25 до 40 книгъ на деревню. Число такихъ читателей тоже достигаетъ многихъ десятковъ. Библіотека-читальня бываетъ открыта 6 дней въ недѣлю не менѣе 6 часовъ въ день. Завѣдующія кромѣ того ведутъ народныя чтенія, и не только въ своемъ селѣ, но и въ различныхъ пунктахъ района; устраиваютъ литературные вечера, спектакли, концерты; привлекаютъ изъ среды учащихся селеній района и другихъ лекторовъ и распредѣляютъ между ними очереди пользования фонаремъ и картинами. Во время практическихъ занятій при музеѣ нынѣшняго лѣта онѣ изготовили (какъ и другіе участники, которыхъ было свыше 40 человекъ) для себя рядъ нужныхъ приборовъ по природовѣдѣнію. Кромѣ того, для нихъ изготовляются при музеѣ коллекции и другихъ наглядныхъ пособій<sup>2)</sup>. Наконецъ, завѣдующія означенныхъ библіотекъ-читаленъ въ настоящее время (какъ и другіе участники лѣтнихъ работъ при музеѣ) заняты трудомъ весьма важнаго значенія для всей ихъ дѣятельности, а въ то же время не менѣе цѣннаго и для земства — посемейнымъ обслѣдованіемъ степени грамотности и культурнаго уровня населенія района, начиная съ села, гдѣ функционируетъ библіотека-читальня. Данныя этого обслѣдованія и самый процессъ его дадутъ въ руки мѣстнымъ работникамъ по внѣшкольному образованію такой мощный рычагъ, такія руководящія всей ихъ работой знанія, какихъ не дадутъ, конечно, самые лучшіе курсы (посемейный и поселенный бланки этихъ обслѣдованій помѣщены на стр. 60—62 и 252 отчета о практическихъ занятіяхъ и совѣщаніяхъ 22 мая—15 іюня 1915 года). Въ настоящее время доставлены и разрабатываются свѣдѣнія, полученныя уже изъ трехъ районовъ.

Такимъ образомъ, завѣдующія вышеозначенными пятью Алексѣевскими библіотеками-читальнями выполняютъ весьма значительныхъ размѣровъ культурно-просвѣтительную работу.

Постановленія уѣздныхъ собраній объ учрежденіи съ 1916 года районныхъ домовъ-музеевъ и районныхъ библіотекъ-читаленъ въ уѣздахъ показываютъ, что большинство уѣздныхъ земствъ признаетъ особо важное

<sup>1)</sup> Во всѣхъ означенныхъ библіотекахъ-читальняхъ завѣдующія женскаго пола, кончившія курсъ гимназій или, въ меньшинствѣ, епархіальное училище.

<sup>2)</sup> И въ 3 библіотеки-читальни уже посланы.



значеніе за ними въ дѣлѣ распространенія среди сельскаго населенія образованія.

Совѣщаніе при губернской управѣ 31 авг.—1 сент. также высказалось за увеличеніе числа Алексѣевскихъ библіотекъ-читаленъ губернскаго земства, организованныхъ по типу районныхъ. По этому было-бы весьма желательно, чтобы число Алексѣевскихъ народныхъ библіотекъ-читаленъ губернскаго земства, организованныхъ по типу районныхъ, было въ 1916 году увеличено и распространено, хотя бы въ количествѣ одной на каждый изъ уѣздовъ, въ которыхъ не будетъ открыто уѣзднымъ земствомъ при пособіи губернскаго въ 1916 году ни районныхъ домовъ-музеевъ, ни районныхъ библіотекъ-читаленъ. Но крупные расходы, сопряженные съ учрежденіемъ въ 1916 году уѣздныхъ и районныхъ домовъ-музеевъ, а также съ пособіями на устройство мѣстныхъ народныхъ домовъ кредитнымъ товариществамъ и Б.-Маресевскому отдѣленію о-ва распространенія народнаго образованія, если доклады о томъ будутъ приняты, не позволяютъ управѣ испрашивать на 1916 годъ увеличенія смѣты по статьѣ расходовъ на Алексѣевскія и субсидируемыя губернскимъ земствомъ народныя библіотеки.

Вслѣдствіе изложеннаго Управа имѣетъ честь предложить:

1) Угодно-ли Собранію признать желательною организацію Алексѣевскихъ народныхъ библіотекъ-читаленъ по типу районныхъ.

2) Угодно ли поручить Управѣ въ 1916 году организовать по типу районныхъ еще, сколько окажется возможнымъ, Алексѣевскихъ народныхъ библіотекъ-читаленъ, предпочтительно въ уѣздахъ, гдѣ не предполагается въ 1916 году открыть ни уѣздныхъ, ни районныхъ домовъ-музеевъ или районныхъ библіотекъ-читаленъ уѣздными земствами съ пособіемъ отъ губернскаго земства, и произвести нужные расходы за счетъ ассигнованія въ 7400 р. по ст. 10, лит. а § V смѣты.

## VI. Объ учрежденіи обществъ народныхъ домовъ.

Учредители мѣстныхъ народныхъ домовъ, какъ уже функціонирующихъ, такъ и вновь открываемыхъ, крайне нуждаются въ настоящее время для устойчивости устраиваемыхъ ими культурно-просвѣтительныхъ учреждений и ради успѣшнаго веденія въ нихъ тѣхъ или иныхъ мѣропріятій: библіотекъ-читаленъ, народныхъ чтеній, литературно-музыкальныхъ вечеровъ, спектаклей и т. д. въ образованіи изъ себя юридически правомочныхъ организацій. Въ этомъ нуждаются не только группы частныхъ лицъ, принимающихъ что-нибудь совместно, но и такіе коллективы, какъ библіотечные совѣты, отдѣленія общества народнаго образованія и другія, не имѣющія своихъ зарегистрированныхъ уставовъ, а потому и не являющіяся юридическими лицами. Нуждаются въ этомъ даже и такія организаціи, какъ кооперативы, особенно, когда соединяются для устройства какого-либо народнаго дома и другихъ культурно-просвѣтительныхъ мѣропріятій между собою и съ другими обществами или земскими учрежденіями.



Нуждаются въ этомъ и сами работники въ той или иной области внѣшкольнаго образованія и устройства разумныхъ развлеченій, требующихъ коллективнаго веденія дѣла, а особенно, когда нужно при этомъ имѣть наемное или собственное помѣщеніе.

Губернскому и уѣзднымъ земствамъ, которымъ для успѣховъ ихъ уѣздныхъ, а въ особенности районныхъ домовъ-музеевъ и районныхъ библиотекъ-читаленъ необходимо пользоваться коллективнымъ организованнымъ трудомъ различныхъ мѣстныхъ работниковъ по внѣшкольному образованію и сотрудниковъ изъ среды самого мѣстнаго населенія, а равно весьма цѣнно пробуждать въ населеніи интересъ къ земскимъ мѣропріятіямъ и участіе его въ хозяйственной и въ прочихъ сторонахъ дѣятельности означенныхъ учреждений, черезъ выборныхъ представителей, — для всего этого также нужно созданіе правомочныхъ организацій.

И лучшимъ средствомъ въ этихъ цѣляхъ является учрежденіе мѣстныхъ, районныхъ, а затѣмъ и уѣздныхъ обществъ народныхъ домовъ съ зарегистрированными уставами. Въ настоящее время такіе уставы выработаны и введены въ дѣйствіе нѣсколькими губернскими и уѣздными земствами и по нимъ организованъ рядъ мѣстныхъ и районныхъ обществъ народныхъ домовъ.

Ярославское общеземское совѣщаніе 3—7 августа с. г. также высказалось за учрежденіе обществъ Народнаго Дома (Пост. 52) и за составленіе земствомъ „примѣрныхъ уставовъ такихъ обществъ“ (Пост. 53). Нижегородская губернская управа и состоявшіяся при ней въ текущемъ году по вопросамъ внѣшкольнаго образованія совѣщанія остановились, какъ на наиболѣе удобномъ и примѣнимомъ въ нижегородской губерніи для всѣхъ видовъ народныхъ домовъ и всѣхъ организацій по внѣшкольному образованію мѣстныхъ, районныхъ и уѣздныхъ на уставѣ общества народнаго дома, утвержденномъ послѣднимъ очереднымъ пермскимъ губернскимъ собраніемъ и зарегистрированнымъ Пермскимъ губернскимъ по дѣламъ объ обществахъ присутствіемъ. Помѣщенный ниже проектъ устава обществъ народныхъ домовъ въ нижегородской губерніи и составленъ по этому уставу съ дополненіемъ лишь п. 29. Этими обществами желательно замѣнить и всѣ давно уже устарѣвшіе и къ тому же числящіеся въ большинствѣ только на бумагѣ „совѣты“ при земскихъ библиотекахъ-читальняхъ въ губерніи.

Управа считаетъ нужнымъ остановить вниманіе Собранія лишь на тѣхъ пунктахъ устава, которые представляютъ его нѣкоторыя особенности. И прежде всего, соотвѣтственно 56-му постановленію Ярославскаго совѣщанія, излагаетъ § 1 этого устава въ редакціи, предлагаемой имъ, а именно:

„1. О-во Народнаго Дома основывается съ цѣлью: а) объединенія мѣстныхъ общественныхъ силъ и общественнаго воспитанія населенія; б) содѣйствія духовному и физическому развитію мѣстнаго населенія и удовлетворенію его запросовъ въ области общихъ и спеціальныхъ познаній; в) изученія мѣстной природы и жизни и г) доставленія способовъ пользоваться облагораживающими челоуѣка удовольствіями“.



§ 3. Для осуществленія своихъ задачъ о-во устраиваетъ народные дома и другія зданія, учреждаетъ библіотеки-читальни, музеи, выставки, устраиваетъ образовательныя экскурсіи, спектакли и др. культурныя развлеченія, лекціи, систематическіе курсы, чтенія, иллюстрируемыя туманными и кинематографическими картинами, учреждаетъ издательство книгъ, книжные склады, спеціальныя классы, воскресныя школы, клубы для дѣтей, подростковъ и взрослыхъ, кружки самообразованія, пѣвческіе, музыкальные, литературные, драматическіе и т. п., дѣтскіе ясли, сады и пріюты.

*Примѣчаніе.* Губернскія, уѣздныя и районныя общества народныхъ домовъ могутъ устраивать по мѣрѣ надобности съѣзды дѣятелей по внѣшкольному образованію и культурнымъ развлеченіямъ.

§ 4. Общество пріобрѣтаетъ и отчуждаетъ недвижимое имущество, наслѣдуетъ по завѣщаніямъ, вступаетъ въ дозволенные закономъ договоры и вообще дѣйствуетъ на правахъ юридическаго лица.

§ 5. Общество состоитъ изъ неограниченнаго числа членовъ, какими могутъ быть: а) земскія и общественныя учрежденія, кооперативныя и общественныя организаціи, союзы, артели черезъ своихъ выборныхъ представителей, б) отдѣльныя лица обоого пола, всѣхъ состояній, званій, вѣроисповѣданій, достигшія 21 года.

§ 9. Органами, завѣдующими дѣлами общества, являются общія собранія членовъ общества, совѣтъ, ревизіонная комиссія и исполнительныя комиссіи по различнымъ отраслямъ дѣятельности народнаго дома при совѣтѣ.

§ 20. Въ совѣтъ общества входятъ, кромѣ лицъ, избираемыхъ на общихъ собраніяхъ, представители (по одному) тѣхъ учреждений, сельскихъ обществъ и общественныхъ организацій, которыя оказали матеріальное содѣйствіе при постройкѣ зданія или же ассигнуютъ извѣстную сумму на развитіе дѣятельности общества.

§ 29. Въ случаѣ, когда общество пользуется зданіемъ, составляющимъ собственность губернскаго или уѣзднаго земства или того и другаго вмѣстѣ, или когда земствомъ содержатся при домѣ тѣ или иныя образовательныя учрежденія, оно подчиняется въ своей дѣятельности и всѣмъ постановленіямъ земскихъ собраній, не противорѣчащимъ сему уставу, а при ликвидаціи о-ва все земское имущество должно быть возвращено по принадлежности.

По настоящему докладу Управа имѣетъ честь предложить:

1) Угодно-ли Собранію признать желательнымъ учрежденіе въ нижегородской губерніи, въ особенности при земскихъ районныхъ центрахъ по внѣшкольному образованію (домахъ-музеяхъ, районныхъ библіотекахъ-читальняхъ и т. п.), а также и при субсидируемыхъ земствомъ народныхъ домахъ и библіотекахъ-читальняхъ, зарегистрированныхъ обществъ народныхъ домовъ. 2) Угодно-ли нижеприлагаемый прсектъ устава обществъ народныхъ домовъ признать въ качествѣ примѣрнаго соотвѣтствующимъ своему назначенію и заслуживающимъ рекомендаціи при учрежденіи мѣстныхъ народныхъ домовъ и земскихъ районныхъ центровъ по внѣшкольному образованію.



## Проектъ устава общества народнаго дома.

### 1. Цѣли и права общества.

1. Общество „ Народный Домъ“ основывается съ цѣлью: а) объединенія мѣстныхъ общественныхъ силъ и общественнаго воспитанія мѣстнаго населенія; б) содѣйствія духовному и физическому развитію мѣстнаго населенія и удовлетворенію его запросовъ въ области общихъ и спеціальныхъ познаній; в) изученія мѣстной природы и жизни и г) доставленія способовъ пользоваться облагораживающими чело-вѣка удовольствіями.

2. Районъ дѣйствій общества долженъ быть точно указанъ въ каждомъ отдѣльномъ случаѣ.

3. Для осуществленія своихъ задачъ общество устраиваетъ народные дома и др. зданія, учреждаетъ библіотеки-читальни, музеи, выставки, устраиваетъ образовательныя экскурсіи, спектакли и др. культурныя развлеченія, лекціи, систематическіе курсы, чтенія, иллюстрируемыя туманными и кинематографическими картинами, учреждаетъ издательство книгъ, книжные склады, спеціальныя классы, воскресныя школы, клубы для дѣтей, подростковъ и взрослыхъ, кружки самообразованія, пѣвческіе, музыкальные, литературные, драматическіе и т. п., дѣтскіе ясли, сады и пріюты.

*Примѣчаніе 1.* Губернскія, уѣздныя и районныя общества могутъ устраивать по мѣрѣ надобности сѣзды дѣятелей по внѣшкольному образованію и культурнымъ развлеченіямъ.

*Примѣчаніе 2.* Въ своей дѣятельности общество руководствуется существующими узаконеніями.

4. Общество приобретаетъ и отчуждаетъ недвижимое имущество, наследуетъ по завѣщаніямъ, вступаетъ въ дозволенные закономъ договоры и вообще дѣйствуетъ на правахъ юридическаго лица.

### 2. Составъ общества.

5. Общество состоитъ изъ неограниченнаго числа членовъ, каковыми могутъ быть: а) земскія и общественныя учрежденія, кооперативныя и общественныя организаціи, союзы, артели, черезъ своихъ выборныхъ представителей; б) отдѣльныя лица обоего пола, всѣхъ состояній, званій, вѣроисповѣданій—достигшія 21 года.

*Примѣчаніе.* Членами общества не могутъ быть учащіеся въ низшихъ и среднихъ учебныхъ заведеніяхъ, состоящіе на дѣйствительной военной службѣ ниже воинскіе чины и юнкера и лица, подвергшіяся ограниченію правъ по суду.

6. Члены общества подраздѣляются: а) на почетныхъ, каковыми по рѣшенію собранія могутъ быть лица, извѣстныя культурно-просвѣтительной дѣятельностью; б) пожизненныхъ, внесшихъ единовременно опредѣленный взносъ; в) дѣйствительныхъ, вносящихъ ежегодно не менѣе 25 коп.



7. Вступившими въ члены общества считаются заявившіе о своемъ желаніи и уплатившіе надлежащій взносъ.

8. Члены, не уплатившіе членскихъ взносовъ къ предѣльному сроку, установленному общимъ собраніемъ, считаются выбывшими изъ состава общества. Члены, нарушившіе своими дѣйствіями интересы общества, исключаются по постановленію общаго собранія.

*Примѣчаніе.* Лица, выбывшія изъ состава общества за неуплатою членскаго взноса, вновь вступаютъ въ члены на общемъ основаніи. Члены общества, исключенные за вредныя для общества дѣйствія, могутъ быть приняты лишь по постановленію общаго собранія.

### 3. Организациія и управленіе дѣлами общества.

#### *а) Общія собранія членовъ.*

9. Органами, завѣдующими дѣлами общества, являются общія собранія членовъ общества, совѣтъ, ревизіонная коммиссія и исполнительныя коммиссіи по различнымъ отраслямъ дѣятельности народнаго дома при совѣтѣ.

10. Общія собранія членовъ бываютъ очередныя и чрезвычайныя.

11. Очередныя собранія созываются не менѣе одного раза въ годъ. Чрезвычайныя—могутъ быть созываемы для рѣшенія какихъ-либо неотложныхъ вопросовъ по предложенію правленія или ревизіонной коммиссіи.

12. Собранія считаются состоявшимися, если число прибывшихъ на собраніе членовъ будетъ не менѣе  $\frac{1}{3}$  части членовъ, живущихъ въ городѣ или селеніи, гдѣ учрежденъ народный домъ, а по вопросамъ приобрѣтенія и отчужденія недвижимости —  $\frac{1}{3}$  всѣхъ членовъ.

*Примѣчаніе.* О каждомъ общемъ собраніи членовъ, о мѣстѣ и времени его, а также и предметахъ, подлежащихъ его обсужденію, должно заблаговременно доводиться до свѣдѣнія представителей мѣстной полиціи.

13. Если назначенное собраніе не состоится за неявкою законной части членовъ, то черезъ недѣлю созывается новое собраніе для разсмотрѣнія тѣхъ же вопросовъ. Это собраніе дѣйствительно при какомъ угодно числѣ собравшихся членовъ.

14. Руководителемъ общаго собранія является лицо, каждый разъ особо избираемое собравшимися членами. Для записи постановленій избирается также секретарь.

*Примѣчаніе.* Члены совѣта не могутъ быть избираемы въ предсѣдатели собраній.

15. Вѣдѣнію общихъ собраній надлежитъ руководство всѣми дѣлами общества, разсмотрѣніе и утвержденіе смѣтъ, дѣятельности совѣта, составленіе инструкцій для совѣта и исполнительныхъ коммиссій, избраніе состава совѣта и ревизіонной коммиссіи и т. д.

16. Всѣ вопросы на общихъ собраніяхъ рѣшаются большинствомъ



голосовъ присутствующихъ, за исключеніемъ вопросовъ о пріобрѣтеніи и отчужденіи недвижимости, объ избраніи почетныхъ членовъ, объ исключеніи изъ числа членовъ общества, для рѣшенія чего требуется большинство  $\frac{2}{3}$  голосовъ присутствующихъ членовъ.

### б) Комиссія.

17. Ревизіонная комиссія избирается ежегодно очередными собраніями членовъ общества.

18. Число членовъ ревизіонной комиссії опредѣляется общимъ собраніемъ.

19. На обязанность ревизіонной комиссії возлагается провѣрка дѣятельности правленія и представленіе по этому поводу докладовъ общему собранію членовъ общества.

Другія комиссіи руководствуются въ своей дѣятельности инструкціями, установленными общимъ собраніемъ.

### в) Совѣтъ общества.

20. Въ совѣтъ общества входятъ, кромѣ лицъ, избираемыхъ на общихъ собраніяхъ, представители (по одному) тѣхъ учреждений, сельскихъ обществъ и общественныхъ организацій, которыя оказали матеріальное содѣйствіе при постройкѣ зданія или же ассигнуютъ извѣстную сумму на развитіе дѣятельности общества.

*Примѣчаніе.* Губернское и уѣздныя земства, хотя и не участвующія матеріально въ постройкѣ зданія и содержаніи общества, но организующія въ помѣщеніи народнаго дома на свои средства бібліотеку-читальню, также имѣютъ право на представительство въ совѣтъ.

21. Число выборныхъ членовъ совѣта, не считая представителей, должно достигать не менѣе 5 человекъ.

22. Совѣтъ изъ своей среды избираетъ предсѣдателя, заступающаго его мѣсто, секретаря и казначея.

23. Члены совѣта избираются на срокъ одного года, по истеченіи котораго могутъ вновь переизбираться.

*Примѣчаніе.* Общія собранія могутъ намѣчать и кандидатовъ въ члены совѣта, которые до выбытія до срока кого-либо изъ членовъ несутъ ихъ обязанности до конца полномочій выбывающаго члена правленія.

24. На обязанности совѣта, кромѣ прямыхъ задачъ въ области просвѣтительной, лежитъ веденіе всѣхъ дѣлъ общества, составленіе отчетовъ и докладовъ къ общимъ собраніямъ членовъ и выполненіе той программы, которая намѣчается общими собраніями членовъ.

25. Совѣтъ ведетъ также денежную отчетность по формѣ, установленной общимъ собраніемъ.

*Примѣчаніе.* Совѣтъ находится въ томъ селеніи, гдѣ открытъ народный домъ.



#### 4. Источники содержания.

26. Источниками содержания народного дома являются: а) членские взносы, земскія ассигнованія; б) отчисленіе съ платныхъ вечеровъ и спектаклей, устраиваемыхъ совѣтомъ общества; в) пособія мѣстныхъ кооперативныхъ и общественныхъ организацій; г) добровольныя пожертвованія частныхъ лицъ и тому подобное.

#### 5. Измѣненіе устава.

27. Редакція настоящаго устава можетъ быть измѣнена, въ случаѣ надобности, рѣшеніемъ общаго собранія, въ случаяхъ, указанныхъ въ п. 29, по соглашенію съ губернскимъ или уѣзднымъ или съ тѣмъ и другимъ земскимъ собраніемъ.

#### 6. Закрытіе общества.

28. Общество прекращаетъ свое существованіе по постановленію спеціально для этого созваннаго общаго собранія въ наличности не менѣе  $\frac{1}{3}$  всего числа членовъ общества и большинствомъ  $\frac{2}{3}$  членовъ этого собранія.

#### 7. Отношеніе общества къ земству.

29. Въ случаяхъ, когда об-во пользуется зданіемъ, составляющимъ собственность губернскаго или уѣзднаго земства или того и другого вмѣстѣ, или приобрѣтеннымъ совмѣстно, или когда земствомъ содержатся при домѣ тѣ или иныя образовательныя учрежденія, оно подчиняется въ своей дѣятельности и всѣмъ постановленіямъ земскихъ собраній, не противорѣчащимъ сему уставу, а при ликвидаціи об-ва все земское имущество должно быть возвращено по принадлежности.

### VII. О лѣтнихъ курсахъ для народныхъ учителей и работниковъ по внѣшкольному образованію.

50-е очередное губернское собраніе поручило управѣ разработать вопросъ о педагогическихъ курсахъ губернскаго земства и объ устройствѣ ежегодно лѣтнихъ курсовъ для учащихся начальныхъ школъ.

Управою былъ подготовленъ нужный матеріалъ по первому вопросу. Онъ помѣщенъ въ „Трудахъ отд. народн. образованія“ тек. года (стр. 140—155). Однако, входитъ въ предстоящія уѣздныя и губернское собранія съ предложеніемъ объ устройствѣ постоянныхъ курсовъ въ 1916 году по многимъ причинамъ управа не нашла своевременнымъ. Въ силу этого приходится отложить и выработку стойкой на нѣсколько лѣтъ системы краткосрочныхъ курсовъ для учащихся, организацію которыхъ естественно будетъ взять въ свои руки персоналу постоянныхъ педагогическихъ курсовъ.

Въ слѣдующемъ же 1916 году, если окажется возможнымъ найти нужныя помѣщенія и нужныхъ лекторовъ и руководителей, а также, если



не воспрепятствуютъ тому и другія обстоятельства, желательно устроить лѣтніе курсы для учащихся по образцу курсовъ 1914-го года, объ организаціи которыхъ въ педагогической литературѣ были весьма одобрительные отзывы.<sup>1)</sup>

Но если бы эти курсы не состоялись, то было бы полезно устроить въ 1916 году лѣтомъ по крайней мѣрѣ практическія занятія съ совѣщаніями по внѣшкольному образованію по типу уже бывшихъ въ нынѣшнемъ году, постановка которыхъ нижегородскимъ губернскимъ земствомъ заслужила рекомендацію въ постановленіяхъ ярославскаго общеземскаго съѣзда. и въ педаг. литературѣ<sup>2)</sup> Въмѣстѣ съ тѣмъ программу этихъ курсовъ было-бы желательно по возможности пополнить методикою преподаванія русскаго языка, математики, исторіи и географіи съ мѣстнымъ родиновѣдѣніемъ въ классахъ и на курсахъ для взрослыхъ, обзоромъ на родной и дѣтской литературы, а также и другими предметами, одинаково нужными и для учащихся народныхъ школъ и для работниковъ по внѣшкольному образованію. При этомъ количество курсистовъ вмѣсто 40 человекъ слѣдуетъ увеличить до 150 человекъ съ тѣмъ, чтобы каждое уѣздное земство командировало на нихъ по 10 человекъ изъ среды народныхъ учителей, библіотекарей и другихъ лицъ, ведущихъ какія-либо занятія по внѣшкольному образованію.

По этому вопросу бывшее 31 августа—1 сентября совѣщаніе высказалось за желательность устройства въ 1916-мъ году лѣтомъ педагогическихъ курсовъ по типу 1914-го года, если позволятъ тому обстоятельства; въ крайнемъ случаѣ оно признало необходимымъ организовать по образцу нынѣшняго года болѣе расширенные курсы на 150 человекъ, на которые каждое уѣздное земство командировало-бы за свой счетъ по 10 человекъ изъ среды учащихся и работниковъ по внѣшкольному образованію.

Уѣздныя собранія, изъ числа разсматривавшихъ этотъ вопросъ, также высказались преимущественно за курсы по типу 1914-го года, согласившись, въ случаѣ невозможности ихъ устроить, и на практическія занятія съ совѣщаніями по типу 1915 года.

При этомъ слѣдующія собранія ассигновали и средства въ пособіе на содержаніе во время курсовъ командируемымъ уѣздными земствами учащимъ.

1) Ардатовское	ассигновало	200 р.	—	Земство командируетъ	10 учащихся
2) Арзамасское	„	300 р.	„	„	10 „
3) Балахнинское	„	600 р.	„	„	20 „
4) Васильское	„	300 р.	„	„	10 „
5) Горбатовское	„	600 р.	„	„	20 „

<sup>1)</sup> Напримѣръ: въ ж. „Вѣстникъ Воспитанія“. Февраль 1915 г. Въ пед. журналѣ „Техническое и Коммерч. Образованіе“, изд. Пмп. Русск. Техн. О-вомъ, январь 1915 г. Въ „Педагогическомъ Вѣстникѣ“ Моск. учебн. округа. № 8, 1914 г.

<sup>2)</sup> См. „Вѣстн. Воспит.“ Октябрь. 1915 г.



6) Княгининское (Докладъ губернской управы запоздалъ къ очередному собранію). <sup>1)</sup>				
7) Лукояновское не ассигновало.				
8) Макарьевское не ассигновало.				
9) Нижегородское ассигновало 600 р.	Земство командируетъ	20	учащихъ.	
10) Семеновское ассигновало 600 р.	" "	20	"	
11) Сергачское " 300 р.	" "	10	"	
Итого	3500 р.	110		

Такимъ образомъ, наиболѣе желательными являются курсы по типу 1914-го года. При этомъ предполагается что рабочій день курсистовъ будетъ оканчиваться не въ 9 ч. вечера, какъ въ 1914 г., а въ 6<sup>3/4</sup> ч. (за исключеніемъ вечеровъ хорового пѣнія); продолжительность занятій для каждого курсиста будетъ (вмѣсто 8—9 ч. курсовъ 1914 г.) лишь 5<sup>1/2</sup> ч. (не считая возможныхъ будничныхъ экскурсій, посѣщенія выставки и 15 вечеровъ хорового пѣнія). На самыя занятія съ квартиры придется ходить не 4 раза, какъ въ 1914, а 2 раза—утромъ съ 9 до 1 часа на лекціи и вечеромъ съ 4 до 5<sup>1/4</sup> или съ 5<sup>1/2</sup> до 6<sup>3/4</sup> ч.

Кромѣ того, и число лекціонныхъ дней предполагается сократить на 3 (вм. 29 д. на 26). На курсы въ цѣляхъ выполненія надлежащимъ образомъ всѣми практическихъ работъ предполагается допустить лишь 240 человекъ (въ 1914 г. было 562 чел.)

Курсы предполагается начать съ 29 мая и окончить 28 іюня, 4 воскресныхъ дня при этомъ назначить для экскурсій. А, кромѣ того, если это будетъ нужно, 7 дней послѣ курсовъ (29/VI—5/VII) употребить для отдаленныхъ отъ города экскурсій по мѣстному родиновѣдѣнію. Для лекцій при этомъ предназначается 104 часа (вм. 134 ч. 1914 г.).

Практическія занятія предполагаются по примѣру 1914 г.: 1) по иллюстративному рисованію, 2) лѣпкѣ, 3) собиранію и изготовленію коллекцій наглядныхъ пособій, 4) природовѣдѣнію (неживая природа) и 5) по природовѣдѣнію (живая природа). По методикѣ начальной географіи и начальной исторіи, какъ и по мѣстному родиновѣдѣнію, кромѣ экскурсій, также потребуются, надо полагать, лабораторныя занятія. Для этого всѣхъ 240 чел. предполагается разбить на 6 группъ съ тѣмъ, чтобы всѣ группы ежедневно работали по 1<sup>1/4</sup> часу по тому или иному предмету программы практическихъ занятій и каждая группа имѣла возможность поработать по выбору 4 изъ 5 основныхъ предметовъ, занимаясь по каждому по 1<sup>1/4</sup> ч. въ теченіе 6—7 дней, а также и всѣ практическія занятія по методикѣ географіи, исторіи и мѣстному родиновѣдѣнію.

Такъ какъ въ каждый рабочій день въ часы, назначенные для практическихъ занятій, каждая группа будетъ имѣть свободное время или отъ 4 до 5<sup>1/2</sup> ч. или отъ 5<sup>1/2</sup> до 7 ч., то это время она можетъ посвящать посѣщенію выставки, гдѣ все время будутъ давать объясненія и демонстрировать опыты специалисты губернскаго земства.

<sup>1)</sup> Княгининская Управа предполагаетъ вопросъ о курсахъ внести въ экстренное собраніе.



Въ программу предстоящихъ курсовъ предполагается включить слѣдующіе предметы:

1) **Методика русскаго языка** (грамота и объяснительное чтеніе), при чемъ будутъ отмѣчены особенности при обученіи письму-чтенію взрослыхъ. 16 часовыхъ лекцій и 6 демонстраціонныхъ уроковъ лектора.

2) **Методика начальной математики** (ариѳметики-геометріи). Преподаваніе въ начальной школѣ и взрослымъ. 14 часов. лекцій.

3) **Природовѣдѣніе**. Неживая природа (въ связи съ методикой преподаванія въ нач. школѣ и взрослымъ). 18 часов. лекцій и 38 практич. занятій (по 1 $\frac{1}{4}$  ч. каждое) въ теченіе 19 дней съ 6 группами,<sup>1)</sup> 2 полудня и 1 воскресн. день для экскурсій.

4) **Природовѣдѣніе**. Живая природа (въ связи съ методикой преподаванія въ нач. школѣ и взрослымъ), 14 часов. лекцій, 28 практич. занятій съ 4-мя группами, 2 воскр. дня экскурсій.

5) **Методика начальной географіи** (для дѣтей и взрослыхъ). 6 часов. лекцій, 6 практ. занятій съ 6-ю группами.

6) **Методика нач. исторіи** (въ нач. школѣ и для взрослыхъ). 6 часов. лекцій, 2 полудня и 1 воскресн. день для экскурсій.

7) **Нижегородскій край**. Курсъ изученія мѣстнаго родиновѣдѣнія въ связи съ методикою преподаванія. (Для этого курса быть можетъ придется пригласить 2-3 специалистовъ: 1 — по физическ. географіи края; 1 — по исторіи, археологіи, этнографіи и фольклору; 1 — по изученію современ. быта и промышленной дѣятельности). 14 часов. лекцій, (а если потребуется, то и больше за счетъ экскурсіонныхъ дней) и до 7 экскурсіонныхъ дней.

8) **Иллюстративное рисованіе**. 28 практич. занятій съ 4-мя группами.

9) **Лѣпка**. 24 практическихъ занятій съ 4-мя группами.

10) **Изготовленіе наглядныхъ пособій и оборудованіе музея**. 38 практическ. занятій съ 6-ю группами.

11) **Народная школа**. (Училищевѣдѣніе). 8 часов. лекцій.

12) **Школьная гигиѣна**. (или: фізіологія и гигиѣна для педагоговъ). 8 часов. лекцій.

13) **Хоровое пѣніе**. 15 вечеровъ (съ 7 до 9 час. вечера со всѣми желающими курсистами).

Въ случаѣ, если не удастся пригласить лекторовъ или руководителей практическими занятіями по какимъ-либо изъ вышеозначенныхъ предметовъ, то они могутъ быть замѣнены однимъ или нѣсколькими изъ слѣдующихъ предметовъ:

- 1) 1-я и 2-я гр. занимаются по 1) рисованію, 2) лѣпкѣ, 3) неорганич. природовѣдѣнію  
3-я и 4-я гр. „ по 1) лѣпкѣ, 2) неорганич. природовѣдѣнію, 3) біологіи  
5-я и 6-я гр. „ по 1) рисованію, 2) неорг. природовѣдѣнію, 3) біологіи.

По изготовленію нагл. пособій, географіи, исторіи, мѣстн. родиновѣдѣнію занимаются всѣ группы.



- 1) Исторія русской литературы XIX и XX вв., въ связи съ всеобщей
- 2) Что и какъ читать взрослымъ въ народн. библіотекахъ.
- 3) Выразительное чтеніе.
- 4) Что и какъ читать дѣтямъ.
- 5) Творческое разсказываніе.
- 6) Дѣтскія игры и занятія (съ практич. занятіями).

Организація деревенскаго дѣтскаго сада. Задачи дошкольнаго образованія.

- 7) Статистика школьнаго и внѣшкольнаго образованія.
- 8) Библіотековѣдѣніе и библіотечная техника.
- 9) Земство и народное образованіе.
- 10) Внѣшкольное образованіе.
- 11) Народный театръ и другія народныя развлеченія.

Нѣкоторыя изъ означенныхъ темъ, какъ и другіе вопросы школьнаго и внѣшкольнаго образованія, какіе будутъ выдвинуты самими учащими и работниками по внѣшкольному образованію, могутъ быть кромѣ того и предметомъ особыхъ рефератовъ и собесѣдованій при участіи лекторовъ и руководителей практическихъ занятій.

Въ общемъ количественное сопоставленіе занятій курсовъ 1914 г. и предполагаемыхъ въ 1916 г. выразится въ слѣдующихъ цифрахъ:

Курсы:	Число дней съ лекціями и практ. занятіями.	Число часовъ лекцій.	Число практическихъ занятій.	Число экскурсій въ дни занятій.	Кромѣ того экскурсионныхъ дней.	Общая продолжительность курсовъ.
1914 г.	29.	134.	160.	15.	5.	34 д.
1916 г.	26.	104.	173.	4.	11.	37 д.

Изъ этой таблички видно, что хотя лекціонныхъ дней и лекцій въ 1914 г. было больше, зато общая продолжительность курсовъ, а затѣмъ количество практич. занятій (съ вечерами хоров. пѣнія) и экскурсионныхъ дней больше предполагается въ 1916 г. А практическія занятія и въ особенности экскурсіи, несмотря на меньшій гонораръ, въ общемъ стоятъ дороже лекцій. Къ тому-же въ 1914 г. по независящимъ причинамъ, пришлось часть лекторовъ изъ университетскихъ городовъ замѣнить мѣстными преподавателями, что не требовало оплаты проѣзда. Затѣмъ въ предстоящемъ году придется, вѣроятно, увеличить гонораръ, въ особенности за тѣ лекціи пріѣзжихъ лекторовъ, которыя будутъ вестись не болѣе, какъ по 1 въ день, и при томъ не болѣе 1 недѣли. Наконецъ, будутъ значительно дороже стоить различные инструменты и матеріалы для практическихъ занятій (хотя ихъ потребуется и меньше), устройство выставки, печатаніе отчетовъ, хозяйственные расходы по оборудованію квартиръ и т.д.

Въ общемъ-же расходы на предстоящіе курсы въ сопоставленіи съ курсами 1914 г. выразятся въ слѣдующихъ цифрахъ:

Сумма расходовъ на курсы

Предметы расходовъ: 1914 г. 1916 г.

- 1) Гонораръ, проѣздъ лекторовъ и руководит. практическихъ занятій . . . . . 4600 р. 5000 р.



2) Матеріаль и инструменти для практичес-		
кихъ занятій . . . . .	1300 р.	1800 р.
3) Устройство выставки . . . . .	1000 р.	700 р.
4) Экскурсіи . . . . .	—	1000 р.
5) Вознагражденіе наблюдателя, квартиры для		
курсистовъ, канцелярскіе, типографскіе и		
разные хозяйственные расходы . . . . .	1600 р.	2000 р.
<hr/>		
Итого	8500 р.	10000 р.

Въ виду значительности предстоящихъ въ 1916 г. расходовъ, управа считаетъ нужнымъ возбудить ходатайство передъ Министерствомъ Народнаго Просвѣщенія на означенные курсы о пособіи въ 5000 руб. Но было-бы весьма жаль, если-бы въ случаѣ неудовлетворенія ходатайства пришлось совѣмъ отказаться отъ устройства курсовъ. Курсы 1914 г. не только подняли педагогическое рвеніе учащихся, до сихъ поръ еще не изгладившееся, но совершили въ значительной ихъ части переворотъ въ самыхъ способахъ преподаванія. Наглядность и опытъ, примѣненіе пособій, изготовляемыхъ силами учащихся и учениковъ,—теперь почти общее явленіе въ школахъ, учащіе которыхъ были на курсахъ 1914 г. и проработали полагающіеся циклы практическихъ занятій. И многіе изъ нихъ съ торжествомъ показываютъ инструкторамъ и лекторамъ губернскаго земства сдѣланные своими руками приборы и различныя коллекціи, и съ восторгомъ рассказываютъ, какихъ успѣховъ достигли они, благодаря этимъ пособіямъ и примѣненію трудового и экскурсіоннаго метода преподаванія, а еще болѣе, какихъ благотворныхъ результатовъ достигли во вліяніи на учениковъ въ самомъ процессѣ этой общей породнившей ихъ всѣхъ работы.

По настоящему докладу Управа имѣетъ честь предложить:

1. Угодно-ли Собранію поручить Управѣ устроить для учащихся земскихъ школъ лѣтомъ 1916 года курсы по типу 1914 года и по приведенной въ докладѣ программѣ.
2. Угодно-ли ассигновать по смѣтѣ 1916 года на устройство этихъ курсовъ 10000 рублей.
3. Поручить Управѣ возбудить передъ Министерствомъ Народнаго Просвѣщенія ходатайство о пособіи на нихъ въ размѣръ 5000 р. съ тѣмъ, чтобы этимъ пособіемъ возмѣстить половину расходовъ губернскаго земства.

### **VIII. О музеѣ наглядныхъ пособій.**

Дѣятельность музея, начавшаяся съ конца 1912 г., развивается, можно сказать, въ геометрической прогрессіи. Число наглядныхъ пособій также быстро растетъ, а вмѣстѣ съ тѣмъ остается парализующая производительность работы тѣснота помѣщенія, которая много вредила дѣлу съ самаго же его начала. Уходъ исполняющаго обязанности завѣдующаго въ



началъ декабръ 1914 года, въ самое горячее для работы музея время по снабженію фонарями и картинами пунктовъ народныхъ чтеній и отсутствіе его замѣстителя болѣе, чѣмъ 3 мѣсяца, также не могли не отразиться весьма неблагопріятно на самомъ кипучемъ по работѣ учрежденіи отдѣленія народнаго образованія.

Поступившій съ 12 марта текущаго года новый завѣдующій В. М. Бабаковъ, кромѣ возстановленія приведеннаго въ большое разстройство порядка въ имуществѣ музея, что при 15 тысячахъ однѣхъ свѣтовыхъ картинъ потребовало не мало времени, долженъ былъ взять на себя руководительство практическими занятіями работниковъ по внѣшкольному образованію съ 22 мая по 15 іюня с. г., что также потребовало значительной предварительной подготовки матеріаловъ и помѣщеній для занятій и квартиръ 40 практикантамъ обоего пола. Работу эту ранѣе вели особо для того приглашаемые изъ Москвы специалисты за счетъ пособія отъ правительства и остатковъ по ассигнованіямъ предыдущаго года.

Завѣдующему музеемъ, кромѣ того, пришлось въ текущемъ году исполнять и обязанности лектора. И вотъ почему: лекторъ-инструкторъ Ульяновъ, вскорѣ послѣ своего поступленія, сначала отбывалъ воинскій сборъ, а затѣмъ былъ взятъ на войну, почему получаетъ и въ настоящее время окладъ по этой единственной должности. Такимъ образомъ замѣнить эту должность новымъ лицомъ управа не могла. Между тѣмъ населеніе уже втянулось въ этотъ новый видъ полученія знаній путемъ краткосрочныхъ общеобразовательныхъ курсовъ, и просьбы объ устройствѣ ихъ стали поступать въ изобиліи. Къ тому-же начавшаяся война вызвала въ населеніи весьма настоятельную потребность знать и понимать эту войну, потрясающую вмѣстѣ съ нашимъ отечествомъ весь міръ, небывалую и по громадности втянутыхъ въ ея веденіе войскъ, и по опустошительности опособовъ ея веденія. Что новый, впервые организованный нижегородскимъ губернскимъ земствомъ, институтъ лекторовъ общеобразовательныхъ знаній оказался жизненно нужнымъ, доказательствомъ служить уже то, что рядъ земствъ, въ томъ числѣ и нижегородское уѣздное, послѣдовали въ этомъ за нимъ, а съ осени текущаго года на этотъ путь встало и нижегородское общество распространенія народнаго образованія. И, вотъ, при отсутствіи возможности съ апрѣля прошлаго года и до осени текущаго, когда были получены 3000 рублей пособія на устройство народныхъ чтеній и др. образовательныхъ занятій со взрослыми отъ Министерства Народнаго Просвѣщенія, пригласить лектора,—пришлось вести это весьма нужное народу и цѣнимое имъ дѣло все тѣми же силами завѣдующаго музеемъ.

Съ 22 марта и по 14 октября были устроены слѣдующія общеобразовательныя народныя выставки съ опытами и бесѣдами по естествознанію, географіи, а отчасти по исторіи культуры, а также о войнѣ и воюющихъ странахъ.



Селенія.	Уѣздъ.	Мѣсяць и число.	Колич. вы- ставочныхъ дней.	Число посѣт.	Сред- нее въ день.	Часы функціо- ниров. выст.
1. Въ Ульяновкѣ	Лукоян.	22—25 март.	4	500	125	10-3 д. и 5-10 в.
2. „ Пчалкахъ	„	26—29 „	4	750	187	10-3 д. и 5-10 в.
3. „ Воскресен.	Макар.	14—17 сент.	3	750	250	10-3 д. и 5-10 в.
4. „ Барминѣ	„	19—21 „	3	700	233	10-2 д. и 5-10 в.
5. „ Мурашкинѣ	Княгин.	23—26 „	4	1000	250	10-2 д. и 6-10 в.
6. „ Оселкахъ	„	28—30 „	2	300	150	5-10 в.
7. „ Борѣ	Семен.	11—14 окт.	4	1000	250	10-2 д. и 6-10 в.

Кромѣ того, приглашенный временно за счетъ пособія отъ Минист. Народнаго Просвѣщенія помощникъ заведующаго музеемъ М. В. Малининъ провелъ слѣдующія лекціи о войнѣ и воюющихъ странахъ:

Селенія.	Уѣздъ.	Мѣсяць и число.	Колич. вечеров.	Часы:	Число посѣтителей.		Сред- нее въ день.
				Подрос- ковъ.	Взрос- лыхъ.	Всего.	
Кантаурово	Семеновск.	16—17 окт.	2	5—9 в.	240	143	383
Рой	„	20—21 „	2	5—9 „	207	164	371

Наконецъ, съ 17 октября была приглашена также временно за счетъ пособія отъ Министерства Народнаго Просвѣщенія кончившая курсъ по естественному отдѣленію физико-матем. факультета Кіевскихъ высшихъ курсовъ В. П. Малиновская, которая и выѣхала съ 9 ноября въ Балахнинскій уѣздъ, въ селенія, гдѣ предположено устройство районныхъ домовъ-музеевъ, для лекцій по общеобразовательному курсу необходимыхъ для крестьянина свѣдѣній изъ ботаники въ связи съ другими начальными свѣдѣніями по природовѣднію.

Кромѣ вышеозначеннаго, музеемъ въ 1914—15 году было послано или выдано на руки въ 64 района для 303 пунктовъ губерніи 69 волшебныхъ фонарей и 1032 серіи свѣтовыхъ картинъ, заключающихъ въ себѣ 12396 экземпляровъ картинъ. Изъ нихъ получены обратно по окончаніи сезона 63 фонаря и 991 серія въ 12082 экземпляровъ картинъ.

Не были возвращены фонари и картины слѣдующими лицами:

Н. Роспоповымъ.	Уч. Городецкого приходск. уч.	Фонарь-лампа	3 сер. карт.	13 шт.
М. Н. Цвѣтковымъ	уч. Кишкинского уч. Горб. уѣз.	Фонарь-лампа	4 сер.	35 шт.
С. П. Васильковымъ	Зем. нач. 5-го участка Серг. уѣз.	фонарь-лампа	8 сер.	180 шт.
В. М. Архангельской.	Уч. Бѣшенцовскаго зем. уч.			
Ниж. уѣз.			4 сер.	33 шт.
Анн. Андр. Щениковой	уч. Анкудиовск. уч. . .		4 сер.	33 шт.
М. Рябовымъ.	Уч. Сарлейскаго уч. Ниж. . . . .		3 сер.	28 шт.
А. П. Святиковымъ.	Уч. Горышкинскаго уч. Ниж. у.	Фонарь-лампа	4 сер.	36 шт.
Г. Ильинской.	Уч. Ново-Ликѣевск. уч. Ниж. уѣз.		5 сер.	41 шт.
М. А. Егоровой.	Уч. Красногорск. уч. Ниж. уѣз. .	Фонарь-лампа	6 сер.	70 шт.
Инспекторомъ	нач. уч. Серебровскимъ . . . . .	Фонарь 2 лампы		

6 фонарей, 7 лампъ, 41 сер. карт. 314 шт.

Для возвращенія фонарей и картинъ были приняты слѣдующія мѣры: разсылались отъ музея и отъ управы требованія о присылкѣ фонарей и картинъ. Кромѣ того, при поѣздкахъ съ выставками, заведующій музеемъ отбиралъ фонари и картины лично.



За сезонъ 1914/15 года народныя чтенія велись въ слѣдующихъ пунктахъ уѣздовъ:

	Райо- новъ.	Пун- ктовъ.	Послано для нихъ.		Предст. отчеты.	Число вечеровъ.	Общее кол.слуш.
			Серій.	Картинъ.			
Ардатовскій .	6	19	78	850	11	81	12151
Арзамасскій .	2	6	26	235	2	12	1190
Балахнинскій .	5	35	48	481	4	11	956
Васильскій .	2	10	21	234	4	22	2423
Горбатовскій .	9	36	72	803	12	92	13122
Княгининскій .	2	6	8	126	2	14	1390
Лукояновскій .	7	28	75	820	13	89	20856
Макарьевскій .	2	12	26	262	4	21	2803
Нижегородскій	16	74	235	2865	24	203	24555
Семеновскій .	6	23	122	1586	16	85	13440
Сергачскій .	5	23	70	954	16	60	7641
Н. Новгородъ	2	31	251	3180	2		
	64	303	1032	12396	110	690	100527

Въ начавшемся сезонѣ 1915—16 года посланы:

У ѣ з д ъ.	Район.	Пункт. въ райо- нахъ.	Самост. пункт.	Послано въ нихъ.		
				Фонар.	Серій	Карт.
Ардатовскій . . . . .	3	8	3	7	33	343
Арзамасскій . . . . .	4	12	2	5	25	242
Балахнинскій . . . . .	2	10	1	2	9	95
Васильскій . . . . .	1	7	3	4	14	212
Горбатовскій . . . . .	3	11	7	7	29	319
Княгининскій . . . . .	1	7	—	2	10	114
Лукояновскій . . . . .	4	16	3	7	26	311
Макарьевскій . . . . .	8	35	2	5	19	247
Нижегородскій . . . . .	10	27	7	8	47	505
Семеновскій . . . . .	5	24	4	9	38	556
Сергачскій . . . . .	3	14	3	6	16	163
г. Н.-Новгородъ . . . . .	2	14	—	2	79	683
	46	185	35	64	345	3790

Въ текущемъ году, по окончаніи практическихъ занятій, курсисты: Рафаиль Николаевичъ Толкачевъ, Михаилъ Васильевичъ Малининъ, Леонида Леонидовна Жедринская, Екатерина Сергѣевна Батракова, Анна Васильевна Куляшова, Евдокія Петровна Шелепенкова и Анна Матвѣевна Глянцева изъявили желаніе продолжать практическія работы при музеѣ. Ими были изготовлены отчасти для себя, отчасти для музея приборы по электричеству, начальному курсу природовѣдѣнія и географіи. Работы продолжались съ 1-го іюня по 1-е августа; кромѣ того музеемъ, въ текущемъ году изготовлены и отремонтированы слѣдующія наглядныя пособія: три электрическія машины . . . . . 6 р., модель беспроволочнаго телеграфа 3 р.



3 насоса . . . . .	1 р. 50 к.
12 спиртокапельныхъ лампъ . . . . .	24 р.
12 Ацетиленовыхъ . . . . .	18 р.
10 Волшебныхъ фонарей . . . . .	30 р.
4 Объектива для фонарей . . . . .	8 р.
6 Конденсаторовъ . . . . .	8 р.
1 Модель паровой машины . . . . .	2 р.
1 Анатомическій препаратъ Глаза . . . . .	7 р.
1 " " Сердца . . . . .	4 р.
1 " " Легкаго . . . . .	3 р.
1 " " Рыбы . . . . .	4 р.

Пожертвовано музею:

Иваномъ Алекс. Великовымъ, бывшимъ уч. с. Воскресенскаго Мак. уѣз. 2 станка (модели) для подвѣшиванія картинъ.

О. Валер. Ив. Леонтьевымъ, св. села Ленкова Мак. уѣзда. Голова ископаемаго быка.

Юсифомъ Ник. Григорьевымъ, уч. с. Боръ. Приборъ для объясненія дѣйствія клина.

С. Авдентовымъ лѣснич. Гербарій, заключающій въ себѣ около 150 засушенныхъ растений, 3 коробки насткомыхъ и коллекція сѣмянъ.

Музей посѣтили экскурсіи учащихся слѣдующихъ сельскихъ школъ:

Афонинской . . . 25 апр. въ сост. 18 чел.

Кузьминской . . . 1 мая " " 35

Печерской верхн. 30 іюня " " 48

Оедаковской . . . 30 " " " 16

Анкудиновской . . " " " " 21

Дѣти старшаго возраста съ лѣт-

нихъ городскихъ площадокъ . 17 чел.

Участники практическихъ занятій 32 чел.

Кромѣ того, музей былъ посѣщенъ Московскими педагогами Николаемъ Владимировичемъ Чеховымъ, А. А. Окуньковымъ, учащими другихъ губерній, завѣдующими хозяйственной частью школъ уѣздовъ Ниж. губ. и учащими Ниж. губ. съ цѣлью ознакомленія съ пособіями и выбора для своихъ школъ; двумя инспекторами народныхъ училищъ и другими лицами.

Въ силу означенныхъ причинъ музей въ текущемъ году не смогъ выполнить порученія 50 очереднаго собранія о составленіи систематическаго каталога музея.

Въ заключеніе вышеизложеннаго управа признаетъ необходимымъ въ ближайшее же время:

1) Имѣть для музея вдвое большее помѣщеніе для стаціонарныхъ отдѣловъ его, для лабораторіи и мастерской, для упаковки, отправленія и приѣма разсылаемыхъ по губерніи пособій.

2. Увеличить размѣры ежегоднаго ассигнованія на лѣтнія и зимнія практическія занятія при музеѣ работниковъ по внѣшкольному образованію и на приобрѣтеніе наглядныхъ пособій.



3. Ассигновать средства на устройство при музеѣ библіотеки нужныхъ руководствъ для лекторовъ и другихъ специалистовъ губернскаго земства, а затѣмъ и постоянной выставки учебниковъ и пособій для дошкольнаго, школьнаго и послѣшкольнаго преподаванія.

4. Увеличить персоналъ музея и число разъѣздныхъ инструкторовъ, лекторовъ и др. специалистовъ для выполненія задачъ, означенныхъ въ первомъ докладѣ собранію.

Въ виду, однако, весьма значительныхъ расходовъ, предстоящихъ въ 1916 году, если доклады управы по устройству уѣздныхъ и районныхъ домовъ-музеевъ, а также и о пособияхъ кредитнымъ т-вамъ на устройство мѣстныхъ народныхъ домовъ собраніемъ будутъ приняты, а также надеясь на нѣкоторое разгруженіе операций персонала музея съ открытіемъ уѣздныхъ домовъ-музеевъ, управа ограничивается на 1916 годъ слѣдующимъ предложеніемъ:

Угодно-ли Собранію признать безотлагательнымъ и нужнымъ увеличить персоналъ музея должностью помощника завѣдующаго музеемъ и ассигновать на это въ 1916 году 900 рублей.

## IX. Обь удовлетвореніи ходатайствъ Губернскаго Земства передъ Правительствомъ.

### 1. Книги для ученическихъ библіотекъ начальныхъ училищъ.

По порученію 49-го очереднаго губернскаго собранія, управа 29-го апрѣля 1914 года, за № 1084 представила въ ученый комитетъ Министерства Народнаго Просвѣщенія въ двухъ экземплярахъ 658 книгъ 28-ми издательствъ на предметъ допущенія въ ученическія библіотеки низшихъ учебныхъ заведеній и въ библіотеки при классахъ и курсахъ для взрослыхъ.

Въ теченіе одного года (съ 29 октября 1914 г. по 29 октября 1915 года) отъ Департамента Народнаго Просвѣщенія поступило въ губернскую управу 53 сообщенія о разсмотрѣніи 183 книгъ, изъ которыхъ 58 книгъ допущены въ ученическія библіотеки низшихъ учебныхъ заведеній, 7 книгъ признаны заслуживающими вниманія при пополненіи бесплатныхъ народныхъ библіотекъ и читаленъ, 2 книги допущены въ учительскія библіотеки низшихъ учебныхъ заведеній, 2 книги—въ ученическія библіотеки среднихъ учебныхъ заведеній и о 114 книгахъ получены отрицательные отвѣты. Списки допущенныхъ книгъ прилагаются.

Какъ ни мало количество разсмотрѣнныхъ за годъ книгъ, а изъ нихъ допущенныхъ въ ученическія библіотеки низшихъ училищъ, тѣмъ не менѣе благодаря ходатайству нижегородскаго земства число хорошихъ, весьма нужныхъ въ библіотекѣ для сельскаго школьника книгъ увеличилось. Въ особенности нельзя не порадоваться, что въ десятки тысячъ школъ получили, наконецъ, доступъ такіе перлы отечественной литературы, какъ народные рассказы *И. С. Тургенева* (изъ „Записокъ охотника“ и др.).



## 2. О начальных училищах для инородцев Нижегородской губернии.

По постановленію 50-го очереднаго губернскаго собранія губернская управа въ январѣ мѣсяцѣ 1915 года возбудила передъ Министерствомъ Народнаго Просвѣщенія ходатайство о распространеніи правилъ 1-го ноября 1907 года о начальныхъ училищахъ для инородцевъ на нижегородскую губернію, съ подчиненіемъ открываемыхъ на основаніи ихъ училищъ (согласно приложенію къ ст. 50. Примѣч. 1 положеній о начальныхъ народныхъ училищахъ 25 мая 1874 г.) вѣдѣнію мѣстныхъ училищныхъ совѣтовъ.

Въ отвѣтъ на это ходатайство отъ г. Нижегородскаго Губернатора получено слѣдующее предложеніе отъ 30 сентября 1915 г. за № 2338:

„Департаментъ Народнаго Просвѣщенія, отношеніемъ отъ 18 с. сентября за № 43034, увѣдомилъ меня, что Министерство признало возможнымъ распространить дѣйствіе правилъ 14 іюня 1913 г. о начальныхъ училищахъ для инородцевъ на начальные училища для татарскаго населенія Васильскаго и Сергачскаго уѣздовъ Нижегородской губерніи, съ подчиненіемъ открываемыхъ инородческихъ училищъ въ этихъ уѣздахъ вѣдѣнію мѣстныхъ училищныхъ совѣтовъ,—о чемъ и сообщило Попечителю Московскаго учебнаго округа для зависящихъ распоряженій“.

Хотя въ правилахъ 1913 года отсутствуютъ уже многія положительныя стороны правилъ 1907 г., тѣмъ не менѣе устройство на основаніи ихъ какъ 1-классныхъ, такъ и 2-классныхъ начальныхъ училищъ весьма желательно, во 1-хъ—потому, что означенныя училища подлежатъ вѣдѣнію училищныхъ совѣтовъ и могутъ входить въ сѣть содержимыхъ земствомъ при пособіи правительства начальныхъ училищъ; во 2-хъ—потому, что вѣроученіе, родной языкъ учащихся и пѣніе въ продолженіе всего курса 1 классныхъ и 2 классныхъ училищъ, а прочіе предметы въ первые два года въ 1-классныхъ училищахъ и во всѣхъ отдѣленіяхъ перваго класса 2-классныхъ училищъ могутъ преподаваться на родномъ языкѣ учащихся.

## 3. Освобожденіе Губернскаго Земства отъ расходовъ по содержанію параллельныхъ классовъ Нижегородскаго Владимирскаго реальнаго училища.

Согласно постановленію 50-го очереднаго губернскаго собранія губернская управа въ январѣ текущаго года возбудила передъ Министерствомъ Народнаго Просвѣщенія ходатайство объ освобожденіи губернскаго земства отъ ежегоднаго расхода въ 2850 рублей на содержаніе параллельныхъ классовъ Нижегородскаго Владимирскаго реальнаго училища.

Въ отвѣтъ на это ходатайство г. Попечитель Московскаго Учебнаго Округа, предложеніемъ отъ 12-го августа 1915 года за № 27835 сообщилъ губернской управѣ, что Департаментъ Народнаго Просвѣщенія,



по приказанію г. Министра, отношеніемъ отъ 27-го іюля сего года за № 33181, увѣдомилъ, что министерство Народнаго Просвѣщенія признало возможнымъ удовлетворить ходатайство нижегородскаго губернскаго земства объ освобожденіи его отъ даннаго имъ обязательства выдавать ежегодно 2.850 руб. на содержаніе параллельныхъ отдѣленій при Нижегородскомъ Владимирскомъ реальномъ училищѣ.

Означенное пособіе выдавалось губернскимъ земствомъ на основаніи постановленій собранія 10-го декабря 1891 года, 28-го января 1898 г. и 23-го января 1900 года.

#### 4. Пособія Министерства Народнаго Просвѣщенія на мѣропріятія губернскаго земства по внѣшкольному образованію.

На основаніи постановленій чрезвычайнаго собранія 16 мая 1911 г., а затѣмъ 47-го и 49-го очередныхъ губернскихъ собраній Губернская Управа въ 1911 и 1912 году ходатайствовала передъ правительствомъ о пособіи на нужды внѣшкольнаго образованія: въ 1911 году въ дополненіе къ ассигнованнымъ губернскимъ земствомъ на общія мѣры по распространенію образованія среди населенія 15.961 р. 68 к.—въ размѣръ 9000 р.; въ 1912 году—въ дополненіе къ ассигнованнымъ земствомъ 24.920 р.—въ размѣръ 12.000 руб. и въ 1914 году—въ дополненіе къ ассигнованнымъ земствомъ 25.430 р.—въ размѣръ 12.000 р.

Кромѣ того, въ 1912 году управа ходатайствовала оказать пособіе въ размѣръ, въ какомъ будетъ признано возможнымъ, на устройство народныхъ домовъ-музеевъ.

Два первыхъ ходатайства были отчасти удовлетворены ассигнованіемъ со стороны Министерства Народнаго Просвѣщенія въ 1911 года—5000 р. (1250 р. на народныя бібліотеки, 1250 р. на педагогическіе музеи и 2500 р. на народныя чтенія, воскресныя школы и повторительные курсы для взрослыхъ) и въ концѣ 1912 г.—6000 руб. (на народныя бібліотеки 3800 р и курсы для взрослыхъ 2200 р.); ходатайство, же 1914 г. какъ и ходатайство о пособіи на устройство народныхъ домовъ, осталось безъ удовлетворенія.

Такимъ образомъ, ни въ 1913 г., ни въ 1914 г. управа не получила отъ Министерства Народнаго Просвѣщенія никакого пособія. И только въ текущемъ году по ходатайству отъ 9 апрѣля за № 551 въ іюль-же мѣсяцъ 1915 г. было получено въ единовременное пособіе на устройство народныхъ чтеній и другихъ образовательныхъ занятій для взрослага населенія 3000 р. Кромѣ того, 30 сент. отъ Департамента Народнаго Просвѣщенія было получено сообщеніе, что Министерство признало возможнымъ назначить единовременное пособіе въ размѣръ 3000 р., на пополненіе народныхъ бібліотекъ при начальныхъ училищахъ, функціонирующихъ по правиламъ 20-го мая 1915 г., которое передано въ вѣдѣніе директора народныхъ училищъ. Въ пособіи же на народныя бібліотеки-читальни внѣ школъ было



отказано въ виду того, что на субсидированіе ихъ, какъ находящихся въ вѣдѣніи Министерства Внутреннихъ Дѣлъ, по смѣтѣ М. Н. П. не имѣется соответствующаго кредита.

Такимъ образомъ, на свои мѣропріятія по внѣшкольному образованію въ текущемъ году губернское земство получило лишь 3000 р.

## **5. О распространеніи закона 1-го іюля 1914 года о попечительныхъ совѣтахъ на всѣ субсидируемыя земствомъ среднія учебныя заведенія.**

50-е очередное губернское собраніе поручило управѣ возбудить ходатайство передъ Министерствомъ Народнаго Просвѣщенія о распространеніи закона 1-го іюля 1914 года на всѣ субсидируемыя земствомъ среднія учебныя заведенія.

Въ отвѣтъ на ходатайство управы, возбужденное 28 января с. г. за № 209, отъ г. Нижегородскаго Губернатора получено слѣдующее предложеніе отъ 2-го іюля 1915 года за № 1602:

„Министръ Народнаго Просвѣщенія, предложеніемъ отъ 19-го іюня за № 28073, увѣдомилъ меня, что учрежденіе попечительныхъ совѣтовъ при среднихъ учебныхъ заведеніяхъ, содержимыхъ на средства казны при субсидіяхъ отъ городовъ и земскихъ учрежденій, закономъ 1-го іюня 1914 года не предусмѣрено, но что Министерство приметъ возбужденное нижегородскимъ губернскимъ земскимъ собраніемъ ходатайство во вниманіе при реформѣ средней школы“.

## **6. О замѣнѣ изданныхъ Министерствомъ Народнаго Просвѣщенія 9-го іюня 1912 года правилъ о народныхъ библіотекахъ правилами 20 мая 1915 года.**

Въ отвѣтъ на ходатайство, возбужденное, согласно порученію 48-го очереднаго губернскаго собранія, объ отмѣнѣ изданныхъ Министерствомъ Народнаго Просвѣщенія 9-го іюня 1912 года правилъ о народныхъ библіотекахъ, помѣщающихся въ низшихъ училищахъ вѣдомства Министерства Народнаго Просвѣщенія, отъ г. Нижегородскаго Губернатора поступило слѣдующее предложеніе отъ 24-го іюля 1915 года за № 1781.

„Вслѣдствіе отношенія Департамента Народнаго Просвѣщенія отъ 3 с. іюля за № 29918, увѣдомляю земскую управу, что взамѣнъ правилъ 9-го іюня 1912 года о народныхъ библіотекахъ при низшихъ учебныхъ заведеніяхъ Министерствомъ Народнаго Просвѣщенія утверждены 20-го мая с. г. новыя правила, въ которыхъ приняты въ соображеніе интересы учредителей библіотекъ.“

Правила опубликованы въ „Правительственномъ Вѣстникѣ“ за 27 мая № 114“.

Особенности этихъ правилъ противъ правилъ 9 іюня 1912 г. заключаются, главнымъ образомъ, въ § 3, по которому „Народныя библіотеки



при низшихъ учебныхъ заведеніяхъ, *оставаясь собственностью учредителей, могутъ быть, по желанію учредителей, предоставляемы въ постоянное или временное пользованіе учебныхъ заведеній*“.

Такимъ образомъ, учредители народныхъ библіотекъ, помѣщающихся въ школахъ, не связавшіе себя какимъ либо актомъ передачи библіотеки въ постоянное или временное пользованіе учебныхъ заведеній, въ каждый моментъ могутъ закрыть въ данномъ помѣщеніи библіотеку или перевести ее въ другое помѣщеніе.

Другія измѣненія въ правилахъ въ сущности не мѣняютъ положенія пришкольныхъ народныхъ библіотекъ, установленнаго правилами 9 іюня 1912 г. Такъ, предоставленіе допускать въ пришкольную библіотеку книги и періодическія изданія сверхъ книгъ, допущенныхъ въ ученическія библіотеки низшихъ учебныхъ заведеній<sup>1)</sup>, училищному совѣту (§ 4, лит. б.), тогда какъ правилами 9 іюня это предоставлялось инспектору нар. уч., фактически не мѣняетъ дѣла, тѣмъ болѣе, что по § 9-му: „Общій надзоръ, ... разрѣшеніе всѣхъ недоразумѣній... и принятіе соотвѣтственныхъ мѣръ при исполненіи правилъ возлагается“ не только на училищные совѣты, но и непосредственно на инспекторовъ народныхъ училищъ.

Упомянутіе же о пополненіи состава книгъ пришкольныхъ нар. б-къ еще и книгами, допущенными въ ученическія б-ки среднихъ учебн. заведеній (§ 4, а) практическаго значенія не имѣетъ, такъ какъ каталоговъ такихъ книгъ не издается.

Такимъ образомъ, условія комплектованія книгами пришкольныхъ библіотекъ фактически остаются и при правилахъ 20 мая 1915 г. тѣми-же какими были и по правиламъ 9 іюня 1912 г. По прежнему-же въ нихъ не допускаются и газеты. И даже болѣе: инспектора нар. училищъ имѣютъ обыкновеніе изымать изъ обращенія даже допущенныя книги, если онѣ приобрѣтены не въ томъ изданіи, въ какомъ помѣщены въ каталогъ, хотя бы это были совершенно тождественныя изданія.

Есть, впрочемъ, въ новыхъ правилахъ еще одно улучшеніе, хотя и чисто формальнаго характера: это отмѣна представленія на просмотръ инспектора нар. учил. списка изданій, какими учредители и содержатели б-къ предполагаютъ комплектовать пришкольныя библіотеки.

## 7. Объ увеличеніи пособія отъ казны на школьно-строительныя нужды.

По постановленію 50-го очереднаго собранія губернская управа 13-го января 1915 года возбудила передъ Правительствомъ ходатайство объ увеличеніи пособія отъ казны на школьно-строительныя нужды на 50%.

Въ отвѣтъ на это ходатайство отъ г. Нижегородскаго Губернатора получено слѣдующее предложеніе отъ 21 февраля 1915 года за № 466:

Департаментъ Народнаго Просвѣщенія, отношеніемъ отъ 10 с. февраля за № 5785, увѣдомилъ меня, что вопросъ объ увеличеніи пособія

<sup>1)</sup> Газеты и журналы, кромѣ дѣтскихъ, въ учен. б-ки не допускаются.



отъ казны уѣзднымъ земствамъ и городскимъ управленіямъ на школьно-строительныя надобности въ настоящее время находится на разсмотрѣніи законодательныхъ учреждений."

## **8. О полученіи земскими управами свѣдѣній непосредственно отъ учащихся земскихъ начальныхъ училищъ.**

1-го апрѣля 1915 года за № 505 губернская управа, согласно постановленію 50-го очередного Нижегородскаго Губернскаго Земскаго Собранія, представила чрезъ г. Нижегородскаго Губернатора въ Правительствующій Сенатъ жалобу на циркулярное распоряженіе Департамента Народнаго Просвѣщенія, изложеннаго въ отношеніи отъ 22-го августа 1914 года за № 40191, которымъ земскія и городскія управы поставлены въ извѣстность, что въ случаѣ необходимости въ полученіи ими свѣдѣній по учебно-воспитательной и педагогической части народныхъ школъ, таковыя слѣдуетъ испрашивать чрезъ мѣстное учебное начальство (директора и инспектора народныхъ училищъ), но не непосредственно отъ учащихся или завѣдующихъ ими.

Хотя отвѣта на эту жалобу управою непосредственно не было получено, но со стороны Министерства Народнаго просвѣщенія 11 марта 1915 г. за № 13481 послѣдовало циркулярное предложеніе окружному начальству „разъяснить земскимъ и городскимъ управамъ, что Министерство отнюдь не ставитъ препятствій для непосредственныхъ сношеній земскихъ и городскихъ управъ съ учащими школъ по интересующимъ управы вопросамъ, поскольку, по мнѣнію упомянутыхъ учреждений, это вызывается необходимостью и мѣстными удобствами, въ увѣренности, что земскія и городскія управы не пожелаютъ чрезмѣрно обременять доставленіемъ свѣдѣній учащихся, занятыхъ своею непосредственною работою въ школахъ". (Цитируется по ж. „Вѣстникъ Народнаго Образованія" 1915 г. № 5-6).

## **9. Объ отмѣнѣ предоставленія инспекторамъ народныхъ училищъ собственной властью останавливать рѣшенія училищныхъ совѣтовъ.**

17 января 1915 года за № 114 губернская управа, согласно постановленію 50 очередного Губернскаго Земскаго Собранія, представила чрезъ г. Нижегородскаго Губернатора г. Предсѣдателю Совѣта Министровъ ходатайство объ отмѣнѣ Свѣтомъ Министровъ циркуляра, въ силу котораго инспектору народныхъ училищъ предоставляется собственной властью остановить каждое рѣшеніе училищнаго совѣта, если онъ, не согласившись съ совѣтомъ, остается по данному вопросу при особомъ мнѣніи.

Отвѣта на это ходатайство въ управу не послѣдовало, но Губернскому Предводителю Дворянства письмомъ Управляющаго Министерствомъ Народнаго Просвѣщенія отъ 6 марта 1915 г. за № 11399 было сообщено объ отмѣнѣ по его ходатайству означеннаго распоряженія. Кромѣ того,



въ офіціальному изданіи московскаго учебнаго округа „Педагогическій Вѣстникъ“ 1915 г., №№ 5—6 помѣщено отношеніе Департамента народнаго просвѣщенія отъ 6 марта 1915 г. за № 11398 Попечителю округа, увѣдомляющее, „что Г. Управляющимъ Министерствомъ признано подлежащимъ отмѣнѣ разъясненіе Департамента Народнаго Просвѣщенія, отъ 11 октября 1914 г. за № 48183, о томъ, что, въ случаѣ разногласія инспектора народныхъ училищъ съ постановленіемъ училищнаго совѣта, таковое постановленіе не можетъ приводиться въ исполненіе впредь до рѣшенія вопроса въ высшихъ инстанціяхъ“.

О вышеизложенныхъ результатахъ ходатайствъ передъ Правительствомъ Управа имѣетъ честь доложить Собранію для свѣдѣнія.

Предсѣдатель Управы П. А. Демидовъ.

Члены: { Н. В. Шверинъ.  
А. Н. Званцовъ.  
Князь А. В. Звенигородскій.  
Ө. А. Ермолаевъ.

Завѣдующій отдѣленіемъ Н. А. Малиновскій.



Приложеніе къ IX-му докладу 51-му  
очередному Нижегородскому Губернско-  
му Земскому Собранию.

## СПИСОКЪ КНИГЪ,

допущенныхъ въ ученическія бібліотеки низшихъ учебныхъ  
заведеній по ходатайству Нижегородскаго Губернскаго  
Земства.

**Березинъ, Н. И.** Черезъ страну карли-  
ковъ. Путешествіе Стэнана. Изд. 2-е испр.  
и дополненное съ рисунками. Петр. 1914 г.  
Стр. 161+11. Ц. 40 коп. (Предл. Деп. Нар.  
Пр. отъ 3 марта 1915 г. за № 10009).

— Персія. Съ 10 рис. въ тектѣ. Петр.  
1910. Стр. 77. Ц. 40 к. (Пр. Деп. Нар. Пр.  
отъ 1 апрѣля 1915 г. за № 14624).

— Три мѣсяца среди людоѣдовъ Сумат-  
ры. Сокр. пер. съ нѣмецкаго. Петр. 1911 г.  
Стр. 182. Ц. 50 к. (Пр. Деп. Нар. Пр. отъ  
27 мая 1915 г. за № 23730\*)

**Бретъ-Гартъ.** Ночь подлѣ Рождество.  
Разск. пер. съ англійскаго А. Рѣпиной. Изд.  
книжн. 'скл. М. В. Клюкина М. 1911 г. Ст.  
16. Ц. 5 коп. (Пр. Деп. Нар. Пр. отъ 27  
апрѣля 1915 г. за № 19318).

**Буковецкая, С.** Школьные годы Іозии  
Мольскаго. Пер. съ польскаго М. В. Ар-  
хангельской. Изд. ред. журн. Семья и Шк.  
М. 1911 г. Стр. 126. Ц. 60 коп., въ пактѣ  
80 к. (Пр. Деп. Нар. Пр. отъ 13 іюня 1915  
г. за № 26741).

**Быкова, А.** Вильгельмъ Оранскій. Борь-  
ба Нидерландовъ за независимость и сво-  
боду въ роисповѣданіи. Изд. 3-е, безъ пере-  
мѣнъ. Петр. 1909 г. Стр. 79. Ц. 25 к. (Пр.  
Деп. Нар. Пр. отъ 21 августа 1915 г. за №  
37462).

**Вигдорчикъ, Н. А.** О болотной лихо-  
радкѣ. Бесѣда. Изд. Ком. по распрос. ги-  
иен. знаний въ народѣ. М. 1913 г. Стр. 64.  
Ц. 8 коп. (Пр. Деп. Нар. Пр. отъ 27 апрѣ-  
ля 1915 г. за № 19318).

**Волкова, Е.\*)** Козьма Мининъ и князь  
Д. Пожарскій. Истор. очеркъ изъ временъ  
лихолѣтій. 1611—13 г.г. Издан. Вят. Т-ва  
„Нар. Биб-ка“ М. 1913 г. Стр. 98. Ц. 20 к.  
(Пр. Деп. Нар. Пр. отъ 5 іюня 1915 г. за  
№ 25478).

— Патріархъ Гермогенъ. Истор. очеркъ  
изъ эпохи смутнаго времени 1610-1612 г.г.  
Изд. Вят. т-ва „Нар. Биб-ка“ М. 1913 г.  
Стр. 83. Ц. 20 к. (Пр. Деп. Нар. Пр. отъ  
5 іюня 1915 г. за № 25478).

**Волкова, Е.** Петръ Басмановъ. Истор.  
разск. изъ временъ царя Бориса Годунова  
1604—1606 г.г. Издан. 2-е Вят. т-ва „Нар.  
Биб-ка“ Петр. 1912 г. Стр. 80. Ц. 20 коп.  
(Пр. Деп. Нар. Пр. отъ 27 апрѣля 1915 г.  
за № 19318).

**По Синклеру.\*)** Въ тискахъ. Изъ жиз-  
ни американскихъ рабочихъ. По англійско-  
му роману „The jungle“. Въ переработкѣ А.  
Острогорской-Малкиной. Издан. 2-е Петр.  
1911 г. Стр. 166. Ц. 35 коп. (Пр. Деп. Нар.  
Пр. отъ 1 марта 1915 г. за № 14390).

**Гартманъ, М.\*)** Цѣлитель. Баскское  
преданіе. Петр. 1913 г. Ст. 31—1. Ц. 10 к.  
(Пр. Деп. Нар. Пр. отъ 3 іюня 1915 г. за  
№ 24992).

**Дорфъ, Д. Я.** Сибирская язва. Издан.  
5-е комиссіи по распротр. гигиеннч. знаний  
въ народѣ М. 1910 г. Стр. 31. Ц. 4 коп.  
(Пр. Деп. Нар. Пр. отъ 27 апрѣля 1915 г.  
за № 19318).

**Золя Э.** Наводненіе. Разсказъ, перев.  
съ французск. Л. Б. Хавкиной. Издан. 3-е  
Петр. 1912 г. Стр. 31. Ц. 7 коп. (Пр. Деп.  
Нар. Пр. отъ 13 іюня 1915 г. за № 26741).

**Киплингъ, Р.** Рикки-Тикки. Разсказъ съ  
англійск. Л. Очаповскаго. Изд. Вят. Т-ва  
„Нар. Биб-ка“ Петр. 1912 г. Стр. 35. Ц. 10  
к. (Пр. Деп. Нар. Пр. отъ 27 мая 1915 г.  
за № 23733).

**Корсунскій, П.** Веніаминъ Франклинъ.  
Петр. 1913 г. Стр. 80. Ц. 20 к. (Пр. Деп.  
Нар. Пров. отъ 27 апрѣля 1915 г. за №  
19318).

— Киръ, царь персидскій. Петр. 1912 г.  
Стр. 40. Ц. 15 к. (Пр. Деп. Нар. Пр. отъ  
27 апрѣля 1915 г. за № 19318).

**Крыловъ, В. Н.** Господинъ Великій  
Новгородъ. Петр. 1913 г. Стр. 95. Ц. 25 к.  
(Пр. Деп. Нар. Пр. отъ 27 апрѣля 1915 г.  
за № 19318).

**Клейнъ, Г.\*)** Звѣздный міръ. Перев. съ  
нѣмецк. І. А. Давыдова Съ 17 рисунок. съ  
приложен. карты Сѣвернаго звѣзднаго не-  
ба. Петр. 1912 г. Стр. 11+116. Ц. 40 коп.

\*) Книги, отмѣчен. звѣздочкой, признаны заслуживающ. вниманія при попол-  
неніи бесплатныхъ народныхъ бібліотекъ и читаленъ.



Вятск. книгоиздательск. т-во „Нар. Биб-ка“ (Пр. Деп. Нар. Пр. отъ 15 октября 1915 г. за № 47612).

**Лукьянская, В.** Какой вредъ дѣлаетъ человѣку вино. М. 1910 г. Изд. 4-е. Стр. 63. Ц. 5 к., въ папкѣ 7 к. (Пр. Деп. Нар. Пр. отъ 24 апрѣля 1915 г. за № 18789).

**М.-Сибирякъ, Д. Н.** Дѣдушкино золото. Разсказъ. Изд. 3-е ред. журн. „Юн. Рос.“ М. 1912 г. Стр. 40. Ц. 10 коп. (Пр. Деп. Нар. Пр. отъ 27 апрѣля 1915 года за № 19318).

— Лебедь Хантыгай. Легенда. Петр. 1911 г. Стр. 16. Ц. 6 к. (Пр. Деп. Нар. Пр. отъ 13 июня 1915 г. за № 26741).

**Пименова Э.** Природа и люди Африки. Съ рисунк. Изд. 3-е доп. Петр. 1910 г. Стр. 158+11. Ц. 45 к. (Пр. Деп. Нар. Пр. отъ 20 мая 1915 г. за № 22492).

**Покровский, С. В.** Календарь природы I. Зима. Издан. ред. журн. „Юн. Рос.“ М. 1911 г. Стр. 64. Ц. 20 к. (Пр. Деп. Нар. Пр. отъ 27 апрѣля 1915 г. за № 19318).

— Календарь природы II. Весна. Издан. ред. журн. „Юн. Рос.“ М. 1911 г. Стр. 94. Ц. 30 к. (Пр. Деп. Нар. Пр. отъ 27 апрѣля 1915 г. за № 19318).

— Календарь природы III. Лѣто. Изд. ред. журн. „Юн. Рос.“ М. 1911 г. Стр. 64. Ц. 20 к. (Пр. Деп. Нар. Пр. отъ 17 апр. 1915 г. за № 19318).

— Календарь природы IV. Осень. Изд. ред. журн. „Юн. Рос.“ М. 1911 г. Стр. 77. Ц. 25 к. (Пр. Деп. Нар. Пр. отъ 27 апр. 1915 г. за № 19318).

**Сенкевичъ, Г.\*)** Пойдемъ за Нимъ. Пер. съ польск. В. М. Лаврова. Изд. 3-ье М. 1912 г. Стр. 31. Ц. 10 к. (Пр. Деп. Нар. Пр. отъ 27 мая 1915 г. за № 23732).

**По Серао, М.\*)** Возлѣ ребенка. Петр. 1912 г. Стр. 46-1, Ц. 12 к. (Пр. Деп. Нар. Пр. отъ 3 июня 1915 г. за № 24992).

**Станюковичъ, К. М.** Вдали отъ береговъ. Разск. Изд. 2-е кн. скл. М. В. Ключкина. М. 1912 г. Стр. 32. Ц. 10 к. (Пр. Деп. Нар. Пр. отъ 27 апр. 1915 г. за № 19318).

— Въ нянькахъ. Изъ разсказа стараго боцмана. Изд. 2-е кн. скл. Ключкина. М. 1910 г. Стр. 16. Ц. 6 к. (Пр. Деп. Нар. Пр. отъ 13 июня 1915 г. за № 26741).

**Степной, И.** Сибирь. М. 1912 г. Стр. 104+1, карта Ц. 30 к. (Пр. Деп. Нар. Пр. отъ 13 июня 1915 г. за № 26741).

**Тургеневъ, И. С.** Бирюкъ. Разсказъ. Изд. 9-е. П. Глазунова. Петр. 1913 г. Стр. 15. Ц. 8 к. (Пр. Деп. Нар. Пр. отъ 27 апр. 1915 г. за № 19318).

— Бѣжинъ лугъ. Разсказъ. Изд. 12-е П. Глазунова. Петр. 1913 г. Стр. 34. Ц. 10 к. (Пр. Деп. Нар. Пр. отъ 27 апр. 1915 г. за № 19318).

— Живыя мощи. Разсказъ. Изд. 9-е П. Глазунова. Петр. 1913 г. Стр. 22. Ц. 10 к. (Пр. Деп. Нар. Пр. отъ 27 апр. 1915 г. за № 19318).

**Тургеневъ И. С.** Касьянъ съ Красивой Мечи. Разск. Изд. 8-е П. Глазунова. Петр. 1913 г. Стр. 32. Ц. 10 к. (Пр. Нар. Пр. отъ 27 апр. 1915 г. за № 19318).

— Лебедянь. Разсказъ. Изд. 4-е П. Глазунова. Петр. 1909 г. Стр. 21. Ц. 8 к. (Пр. Деп. Нар. Пр. отъ 27 апр. 1915 г. за № 19318).

— Льговъ. Разсказъ. Изд. 7-е П. Глазунова. Петр. 1913 г. Стр. 20. Ц. 8 коп. (Пр. Деп. Нар. Пр. отъ 27 апр. 1915 г. за № 19318).

— Малиновая вода. Разсказъ. Изд. 5-е П. Глазунова. Петр. 1909 г. Стр. 17. Ц. 6 к. (Пр. Деп. Нар. Пр. отъ 27 апр. 1915 г. за № 19318).

— Муму. Повѣсть. Изд. 12. И. Глазунова. Петр. 1913 г. Стр. 44. Ц. 10 коп. (Пр. Деп. Нар. Пр. отъ 7 июня 1915 г. за № 30324).

— Перепелка. Разсказъ. Изд. 7-е П. Глазунова. Петр. 1913 г. Стр. 10. Ц. 5 к. (Пр. Деп. Нар. Пр. отъ 27 апр. 1915 г. за № 19318).

— Пожаръ на морѣ. Разсказъ. Изд. 5-е П. Глазунова. Петр. 1909 г. Стр. 15. Ц. 8 к. (Пр. Деп. Нар. Пр. отъ 27 апр. 1915 г. за № 19318).

— Пѣвцы. Разсказъ. Изд. 9-е. П. Глазунова. Петр. 1913 г. Стр. 30. Ц. 10 к. (Пр. Деп. Нар. Пр. отъ 27 мая 1915 г. за № 23736).

— Стучигъ. Разсказъ. Издан. 5-е П. Глазунова. Петр. 1909 г. Стр. 23. Ц. 10 к. (Пр. Деп. Нар. Пр. отъ 27 мая 1915 г. за № 23736).

— Хоръ и Калинычъ. Разсказъ. Издан. П. Глазунова. Петр. 1913 г. Стр. 22. Ц. 8 к. (Пр. Деп. Нар. Пр. отъ 27 апрѣля 1915 г. за № 19318).

**Уйда, Нелло и Патрашъ.** Разсказъ. Пер. съ англійск. М. В. Архангельской. М. Издан. Школьная Биб-ка Львова. 1913 г. Стр. 48. Ц. 15 к. (Пр. Деп. Нар. Пр. отъ 13 июня 1915 г. за № 26741).

**Успенскій, М.** О вредѣ куренья для здоровья. М. 1912 г. Стр. 16. Ц. 1<sup>1</sup>/<sub>2</sub> к., въ папкѣ 3<sup>1</sup>/<sub>2</sub> к. (Пр. Деп. Нар. Пр. отъ 24 апрѣля 1915 г. за № 18789).

**Фабръ, Жуки-навозники.** Изложеніе Л. Агаповскаго. Издан. Вятск. т-ва „Народ. Биб-ка“. Съ 22 рис. Петр. 1911 г. Стр. 115. Ц. 35 к. (Пр. Деп. Нар. Пр. отъ 23 августа 1915 г. за № 37984).

**Хижняковъ, В. В.** О болѣзни глазъ, называемой трахомой. Какъ уберечь отъ трахомы свои глаза и не передать ее другимъ. Совѣты здоровымъ и больнымъ. Изд. 4-е. Комиссія по расп. гигиеническихъ знаний въ народѣ. М. 1912 г. Стр. 24. Ц. 4 к. (Пр. Деп. Нар. Пр. отъ 27 апр. 1915 г. за № 19318).

**Школьная библіотекa.** Русскимъ дѣтямъ Сборн. стих. русскихъ поэтовъ. Для дѣтей младшаго возраста. 2-е изд. М. 1913 г. Стр. 64. Ц. 20 к. (Пр. Деп. Нар. Пр. отъ 27 апр. 1915 г. за № 19318).



## СПИСОКЪ КНИГЪ,

допущенныхъ въ ученическія библіотеки высшихъ началь-  
ныхъ училищъ.

**Беклей, А.** Побѣдители въ жизненной борьбѣ. Великая семья позвоночныхъ съ 98 рис. Перев. съ англ. съ измѣненіями и дополненіями В. Н. Львова. Изд. 2-е М. и С. Сабашниковыхъ. М. 1913. Стр. VIII+341. Ц. 2 р.

Кромѣ того эта книга признана заслуживающей вниманія при пополненіи ученическихъ библіотекъ среднихъ учебныхъ заведеній и бесплатныхъ народныхъ библіотекъ и читаленъ. (Предл. Деп. Нар. Пр. отъ 6 ноября 1915 г. за № 166).

**Берлинъ, Я. А.** Дѣла и люди средне-вѣковыя. Картинки средне-вѣковой жизни и нравовъ. Съ рисун. Изд. 2-е дополн. Петр. 1911 г. Стр. 107+1, ц. 45 к. (Пр. Деп. Нар. Пр. отъ 27 янв. 1915 г. за № 3830).

**По Э. Бульверу\*).** Король Гарольдъ. Историч. повѣсть съ введеніемъ изъ исторіи Англіи. Петр. 1913. Стр. 211, ц. 50 к. (Пр. Деп. Нар. Пр. отъ 15 мая 1915 г. за № 21853).

**Водовозовъ, В. И.** Разказы изъ русской исторіи. Вып. I. Изд. исправл. 13. Петр. 1911 г. Стр. 11+200, ц. 40 к. (Пр. Деп. Нар. Пр. отъ 13 сент. 1915 г. за № 42194).

— Разказы изъ русской исторіи. Вып.

II. Изд. 11. Петр. 1911 г. Стр. 11+290. Ц. 60 к. (Пр. Деп. Нар. Пр. отъ 13 сент. 1915 г. за № 42194).

**М.-Сибирякъ, Д. Н.** По Уралу. Разказы и очерки. Изд. 6-е ред. жур. „Юн. Рос.“ М. 1913 г. Стр. 187. Ц. 50 к. (Пр. Деп. Нар. Пр. отъ 13 іюня 1915 г. за № 26741).

**Мечъ, С.** Австралія и Тасманія. Изд. 8-е. М. 1913 г. Стр. 151. Ц. 50 к. (Пр. Деп. Нар. Пр. отъ 27 апр. 1915 г. за № 19318).

**Немир-Данченко.** Подъ небомъ Африки. Путевыя впечатлѣнія. Въ садахъ Гесперидъ. Изд. 2-е ред. жур. „Юн. Россія“. М. 1910 г. Стр. 220. Ц. 60 к. (Пр. Деп. Нар. Пр. отъ 13 іюня 1915 г. за № 26741).

**Сквэль, Анна.** Черный красавецъ. Исторія лошади, рассказанная ею самою. Съ англійск. перевела Е. Б. Изд. 3-е М. 1912 г. Стр. 207+1. Ц. 60 к. въ папкѣ 80 к. (Пр. Деп. Нар. Пр. отъ 27 мая 1915 года за № 23870). Эта книга также заслуживаетъ вниманія при пополненіи ученическихъ библіотекъ ср. учебн. заведеній.

**Сенкевичъ, Г.\*)** Повѣсти и разказы. Перев. съ пред. В. М. Лаврова. Томъ II. Изд. ред. журн. „Русск. Мысль“. М. 1906 г. стр. X+261+1. Ц. 1 руб. (Пр. Деп. Нар. Пр. отъ 14 окт. 1915 г. за № 47422).

## СПИСОКЪ КНИГЪ,

признанныхъ заслуживающими вниманія при пополненіи без-  
платныхъ народныхъ библіотекъ и читаленъ.

**Быкова, А.** Вильгельмъ Оранскій. Борьба Нидерландовъ за независимость и свободу вѣроисповѣданія. Изд. 3-е Вят. Т-ва. Петр. 1909 г. Стр. 79. Ц. 25 к. (Пр. Деп. Нар. Пр. отъ 21 авг. 1913 г. за № 37462).

**Волкова, Е.** Князь Михаилъ Васильевичъ Скопинъ-Шуйскій. Истор. разказъ изъ времени царя Василія Ивановича Шуйскаго. 1608—1610 г.г. Изд. 2-е Вят. Т-ва. Петр. 1910 г. Стр. 120. Ц. 25 к. (Пр. Деп. Нар. Пр. отъ 5 іюня 1915 г. за № 25478).

— Аравія и Магометъ. Ученіе Магомета и распространеніе ислама. Историч. очеркъ. Изд. Вят. Т-ва. „Нар. Биб-ка“. Петр. 1910 г. Стр. 119. Ц. 25 к. (Пр. Деп. Нар. Пр. отъ 31 мая 1915 г. за № 24688).

**Золотницкій, В. Н.** О скарлатинѣ и о томъ, какъ отъ нея уберечься. Изд. Комиссіи по распростр. гигиенич. знаній въ народѣ М. 1911. Стр. 31. Ц. 6 к. (Пр. Деп. Нар. Пр. отъ 7 іюля 1915 г. за № 30060).

**Рубакинъ, Н. А.** Чудо на морѣ или приключенія на волнахъ и подъ волнами. Разск. стараго американскаго моряка. Съ 10-ю рис. Изд. 5-е Петр. 1912 г. Стр. 43. Ц. 15 к. (Пр. Деп. Нар. Пр. отъ 21 мая 1915 г. за № 22830).

**Ожешко, Э.** Повѣсти и разказы (Ни клочка.—Смерть дома.—Съ пожара.—Четырнадцатая часть.—Юльянка.—Моментъ). Перев. В. М. Лаврова. Т. II. Изд. ред. жур-

\*) Книги, отмѣч. звѣздочкой, признаны заслужив. вниманія при пополненіи безпл. народныхъ биб-къ и читаленъ.



„Рус. Мысль“. М. 1900 г. Стр. 434, Ц. 1 р. 50 к. (Пр. Деп. Нар. Пр. отъ 14 окт. 1915 г. за № 47417).

**Шевлягина, Н. О микробахъ. Что по-**

казалъ микроскопъ человѣку. Изд. Вят. Т-ва. Петр. 1909 Стр. 32. Ц. 5 коп. (Пр. Деп. Нар. Пр. отъ 20 мая 1915 г. за № 22500).

## СПИСОКЪ КНИГЪ,

допущенныхъ въ ученическія бібліотеки среднихъ учебныхъ заведеній.

„Майскій цвѣтокъ“ и др. рассказы. Со многими рисунками. Изд. 4-е М. 1912 г. Стр. 158+1 нумер. Ц. 55 к. Биб-ка Н. Горб.-Посадова для дѣтей и юношества. № 35 (Пр. Деп. Нар. Пр. отъ 19 мая 1915 г. за № 22488).

**Сюэль, Анна.** Черный красавецъ. Исторія лошади, рассказанная ею самою съ англійскаго перевела Е. Б. Изд. 3-е. М. 1912 г. Стр. 207+1. Ц. 60 к., въ накѣ 80 к. (Пр. Деп. Нар. Пр.) отъ 27 мая 1915 г. за № 23870).

## СПИСОКЪ КНИГЪ,

допущенныхъ въ учительскія бібліотеки низшихъ учебныхъ заведеній.

**Зененко, В.** Какъ человѣческое тѣло приспособлено для движенія. Петр. 1912 г. Рисунк. 60. Стр. 71+1. Ц. 25 к. (Пр. Деп. Нар. Пр. отъ 14 июля 1915 г. за № 31066). Эта книга допущена и въ народн. б-ки.

**Норопчевскій, Д. А.** Первые уроки этнографіи. Изд. 2-е пересмотрѣнное Виташевскимъ. Изд. К. И. Тихомирова. М. 1913 г. Стр. 202+1, карта. Ц. 80 к. (Пр. Деп. Нар. Пр. отъ 13 іюня 1915 г. за № 23741).



## Проектъ смѣты на постройку каменныхъ зданій для народныхъ домовъ.

### 1. Районный Домъ-Музей.

При высотѣ въ 6 арш. объемъ зданія опредѣлится въ 170 куб. саж., стоимость же въ 13,600 р. (при высотѣ въ 5 арш. объемъ 145 к. с., стоимость 11.600 р.).

### 2. Уѣздный Домъ-Музей.

Принимая высоту отъ пола до потолка въ главной части зданія 6 арш., высоту же пристройки 4 арш., строительный объемъ опредѣлится въ 270 куб. саж. Принимая стоимость 1 к. с.—80 р., стоимость зданія выразится въ суммѣ 21.600 р.

### 3. Народный Домъ.

При высотѣ главной части зданія въ 6 арш. и въ пристройкѣ въ 4 арш., объемъ выразится въ 210 к. с. Стоимость же при цѣнѣ 80 р. за 1 куб. саж. опредѣлится въ 16.800 руб. \*).



\*) Кромѣ того для деревяннаго зданія меньшихъ размѣровъ имѣется проектъ архитектора Бехли.







← 24 арш. →

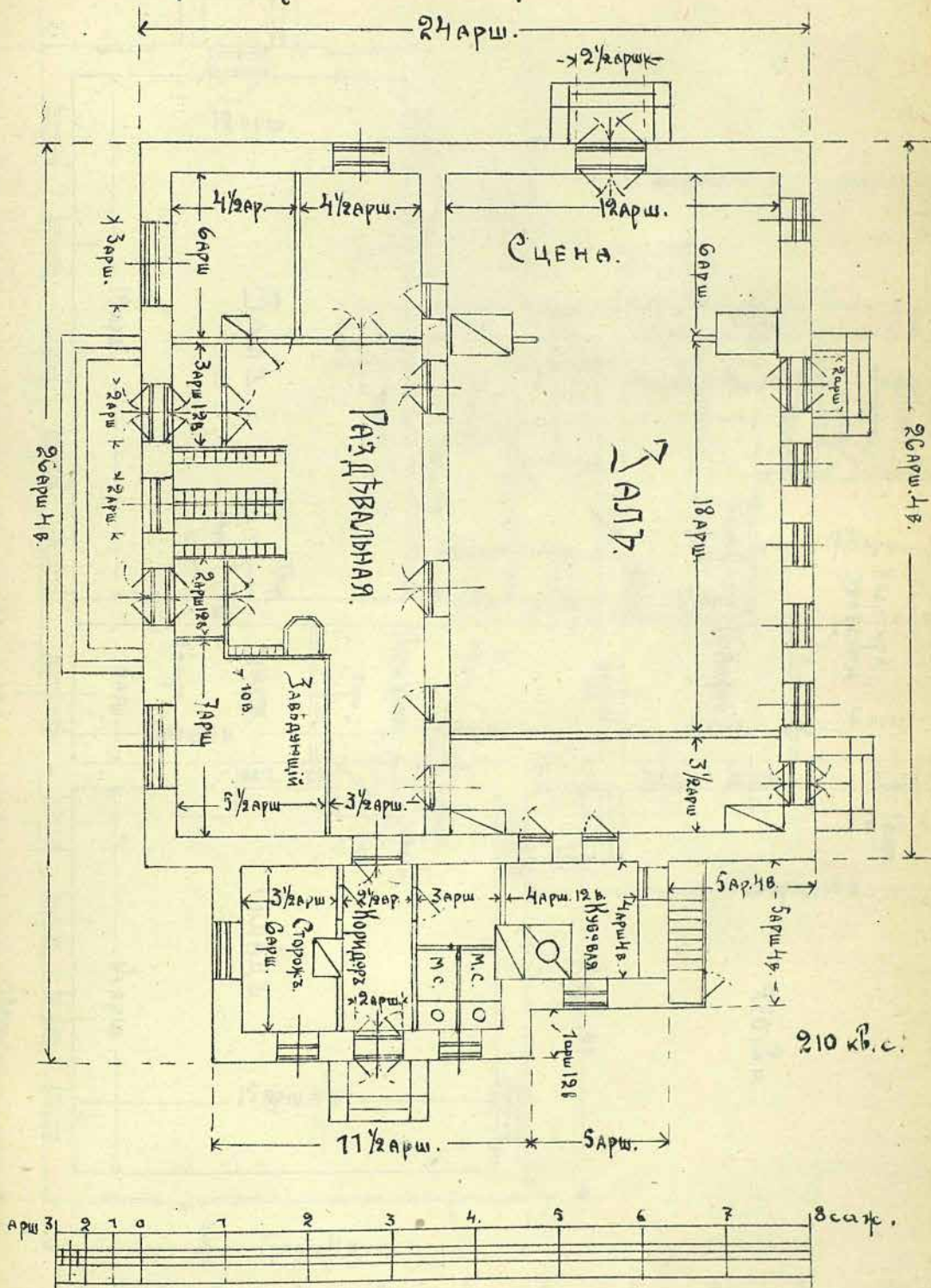







Проектъ Угрюмова дома-музея.

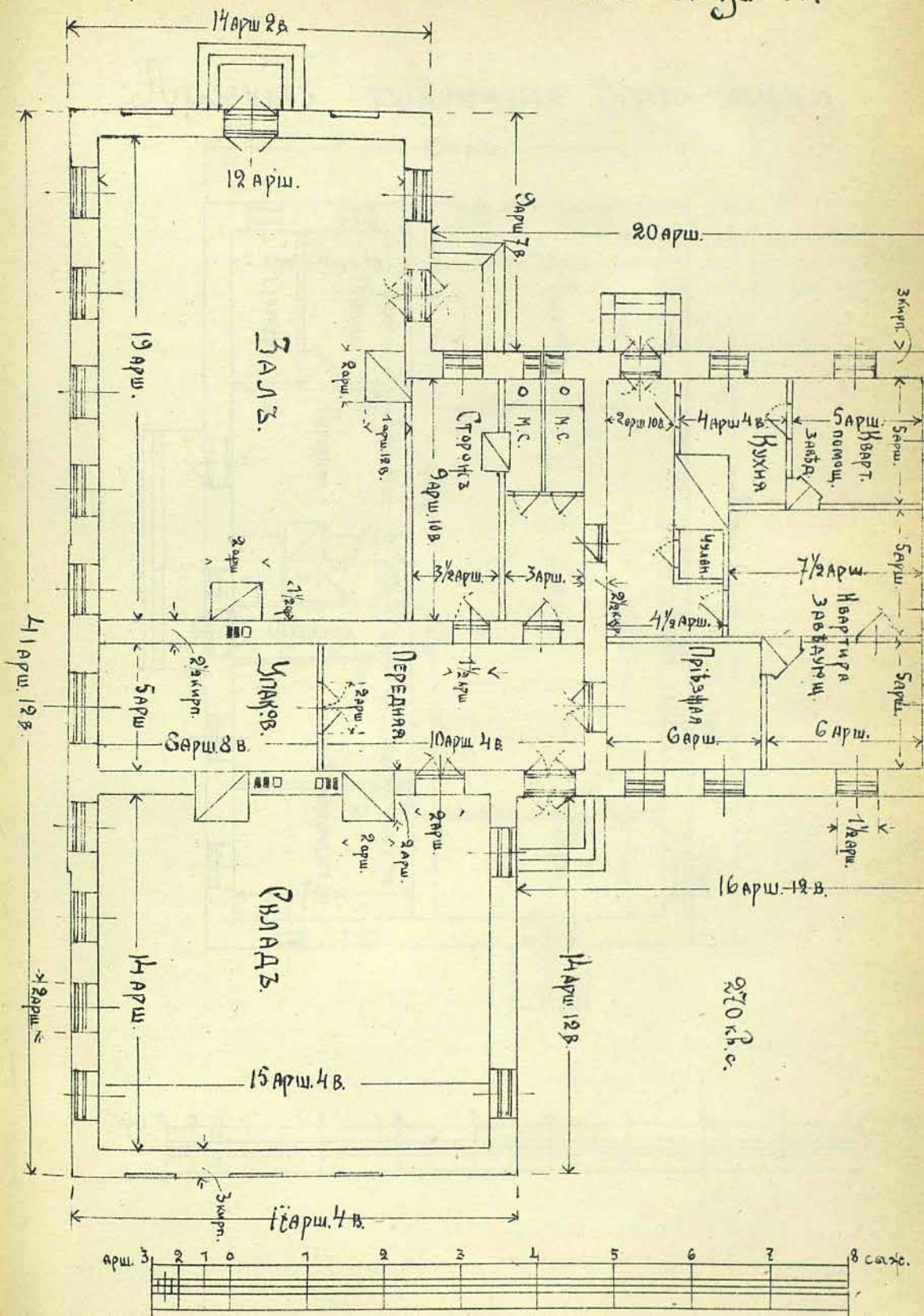







# Проект районного дома-музея.

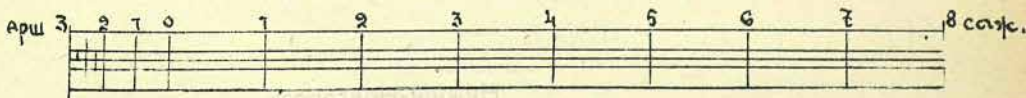
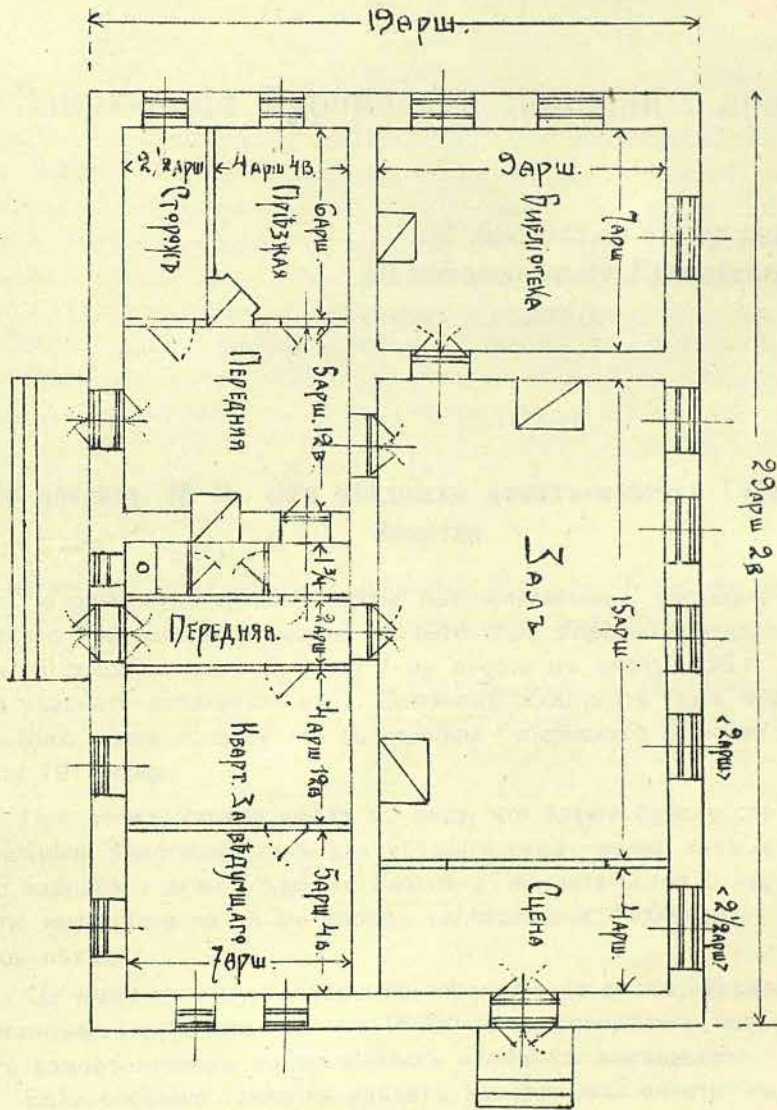



Трехкратное увеличение площади

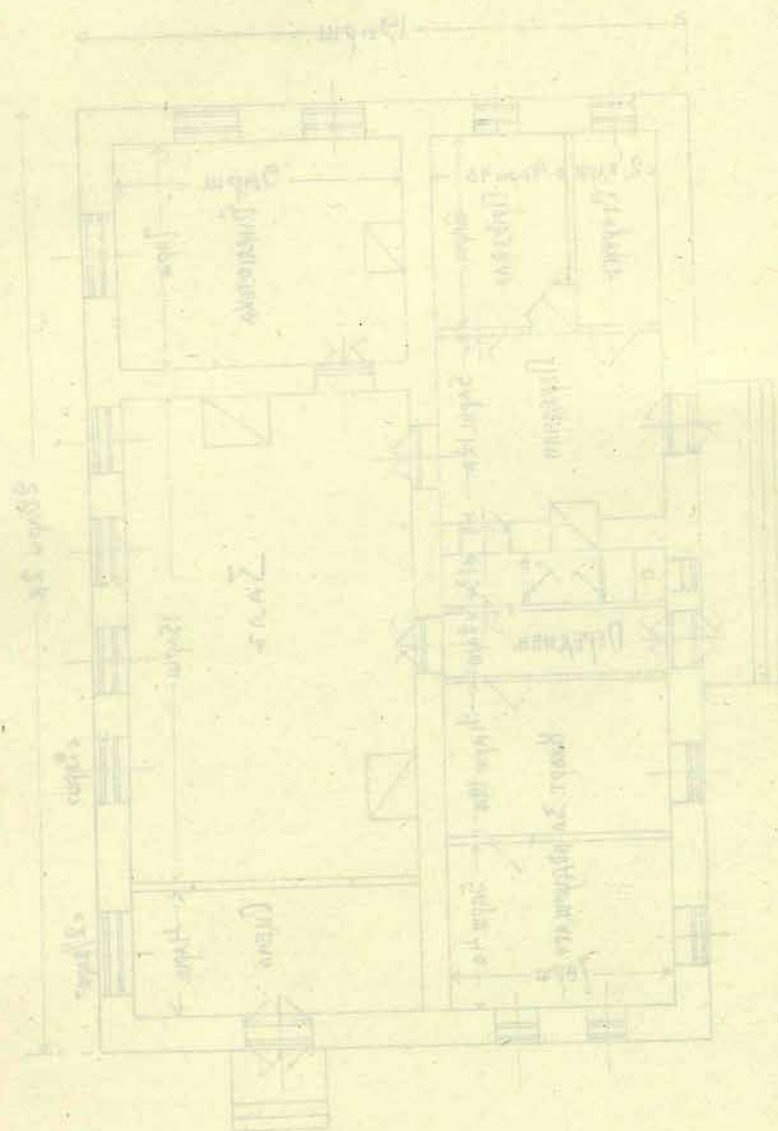

Нижний-Новгородъ.  
 Типографія п. ф. И. Съркина.  
 1915.



## По отдѣленію народнаго образованія.

### Заключенія Губернской Земской Управы

*По докладамъ 51-му очередному  
Нижегородскому Губернскому Зем-  
скому Собранію.*

#### По докладу № II. Объ уѣздныхъ домахъ-музеяхъ Губернскаго Земства.

По разсмотрѣніи всей смѣты предполагаемыхъ расходовъ Нижегородскаго Губернскаго Земства на 1916 годъ Управа признала нужнымъ ради ея сокращенія *по пункту 1-му* внести въ смѣту 1916 г. на устройство уѣзднаго дома-музея въ г. Семеновѣ 5000 р. съ тѣмъ, чтобы остальную долю, какая потребуется со стороны Губернскаго Земства внести въ смѣту 1917 года.

При этомъ Управа имѣла въ виду, что зданіе будетъ строиться Губернскимъ Земствомъ какъ для уѣзднаго дома—музея, такъ и для мѣстнаго народнаго дома Уѣзднаго Комитета Попечительства о народной трезвости, имѣющаго на то въ своемъ распоряженіи 13,000 руб., въ теченіе двухъ лѣтъ.

*По пункту 2-му*, вслѣдствіе перегруженія смѣты, Управа признала возможнымъ исключить изъ нея 15 200 р. на содержаніе четырехъ уѣздныхъ домовъ-музеевъ во временныхъ наемныхъ помѣщеніяхъ.

Если собраніе также не найдетъ возможнымъ внести въ смѣту на 1916 г. предложенные ранѣ кредиты по означеннымъ двумъ пунктамъ, то пункты 3-й и 4-й предложеній Управы по докладу № II отпадаютъ.



## По докладу № IV. О пособияхъ и ссудахъ на устройство въ 1916 г. мѣстныхъ народныхъ домовъ по ходатайствамъ кредитныхъ товариществъ и другимъ.

Въ виду того, что изъ строительнаго фонда по внѣшкольному образованію произведены позаимствованія для оборотовъ книжнаго склада, Управа, не находя другихъ источниковъ для оказанія 12-ти кредитнымъ товариществамъ и 1-му Отдѣленію Общества распр. народн. образованія испрашиваемой ими ссуды въ размѣрахъ 22.000 руб., полагала бы выдать ее лишь въ случаѣ удовлетворенія правительствомъ ходатайства Губернскаго Земства о безпроцентной ссудѣ на этотъ предметъ. Пособіе-же оказать лишь тремъ кредитнымъ товариществамъ Вишенскому (или Кстовскому отдѣленію О-ва р. н. обр.), Ключищенскому и Сосновскому, по 750 р. каждому, которымъ ассигновали въ такихъ же размѣрахъ пособія Нижегородское и Горбатовское уѣздныя собранія, если означенныя товарищества выполнятъ условія, изложенныя въ предложеніи 3-мъ доклада.

## По докладу № VII. О лѣтнихъ курсахъ для народныхъ учителей и работниковъ по внѣшкольному образованію.

Вслѣдствіе перегруженія смѣты Управа полагаетъ устройство лѣтнихъ курсовъ, если не будетъ удовлетворено ходатайство о пособіи на ихъ устройство передъ правительствомъ, отложить до 1917 г. А если ходатайство будетъ удовлетворено, то Управа полагаетъ возбудить вопросъ объ устройствѣ курсовъ и объ ассигнованіи нужнаго кредита въ чрезвычайномъ собраніи.

Предсѣдатель Управы И. А. Демидовъ.

Члены: Н. В. Шверинъ.

А. Н. Званцовъ.

Князь А. Вл. Звенигородскій.

Ф. А. Ермолаевъ.

Завѣдующій Отдѣленіемъ Н. А. Малиновскій.

Н.-Новгородъ,

ТИПОГРАФІЯ П. Ф. И. СЪРКИНА

1915 г.



## По отдѣленію народнаго образованія.

*Доклады Нижегородской Губернской  
Управы 51-му очередному Губернскому  
Земскому Собранию.*

### **Х. О возбужденіи ходатайствъ передъ правительствомъ о пособіи въ 1916 г. на мѣропріятія по народному образованію.**

*1. О пособіи на народныя чтенія, вечерніе классы, выставки и другія образовательныя мѣропріятія для взрослыхъ и подростковъ.*

Кромѣ ходатайства о пособіи на устройство педагогическихъ курсовъ для учащихся начальныхъ училищъ губерніи лѣтомъ 1916 года по докладу VII-му, Управа полагала бы, по примѣру 1915 г. и предыдущихъ лѣтъ, возбудить передъ Министерствомъ Народнаго Просвѣщенія также ходатайство и о пособіи въ 1916 году на народныя чтенія, вечерніе классы, выставки и другія образовательныя мѣропріятія Губернскаго Земства для взрослыхъ и подростковъ. Но, въ виду того, что въ текущемъ году Губернской Управѣ, кромѣ своихъ обычныхъ мѣропріятій: народныхъ чтеній съ свѣтовыми картинами, кромѣ передвижныхъ выставокъ съ общеобразовательными бесѣдами и передвижныхъ лекцій по естествознанію, а также о войнѣ и воюющихъ государствахъ, — пришлось въ удовлетвореніе поступившихъ и продолжающихъ поступать ходатайствъ взять на себя еще новое дѣло—устройство вечернихъ классовъ начального образованія для взрослыхъ, что и сдѣлано уже съ началомъ учебнаго 1915—16 года въ 15 селеніяхъ губерніи, — на будущій годъ необходимо просить пособія на означенныя мѣропріятія по крайней мѣрѣ въ суммѣ 5000 рублей.

Только при пособіи въ такихъ размѣрахъ Управѣ, можетъ быть, еще и удастся какъ нибудь справиться, благодаря горячему отклику народныхъ учителей и учительницъ, со столь неожиданно и въ такихъ неожиданныхъ размѣрахъ нахлынувшей на нее новой задачей: стремленія къ грамотѣ и школьному обученію со стороны взрослого населенія, которое въ нашей кустарной губерніи до сихъ поръ не удавалось привлечь къ классной учебѣ.

*2. О пособіи на устройство земскихъ уѣздныхъ и районныхъ домовъ-музеевъ и мѣстныхъ народныхъ домовъ.*

Въ виду того, что предпринимаемое съ будущаго же 1916 года Губернскимъ и рядомъ уѣздныхъ земствъ великой важности для населенія



губерніи культурно-просвѣтительное дѣло, о которомъ излагалось въ первыхъ четырехъ докладахъ Управы настоящему собранію, при современныхъ источникахъ земскаго обложенія, въ ближайшее время въ нужныхъ размѣрахъ можетъ выполняться Земствомъ лишь при пособіи Правительства, Управа полагала бы возбудить ходатайство: 1) о пособіи Губернскому Земству на устройство одного зданія уѣзднаго дома-музея въ размѣрѣ 10.000 руб.; 2) о пособіи въ 9000 р. на устройство зданій для трехъ районныхъ домовъ-музеевъ сверхъ ассигнованныхъ на это Губернскимъ и уѣздными земствами 33.000 р. съ тѣмъ, чтобы они служили для мѣстнаго населенія и народными домами; 3) о безпроцентной ссудѣ Губернскому Земству 20.000 руб. срокомъ на 10 лѣтъ для выдачи изъ нея безпроцентныхъ ссудъ кредитнымъ товариществамъ и другимъ общественнымъ организаціямъ, имѣющимъ права юридическихъ лицъ, для устройства ими народныхъ домовъ на началахъ, установленныхъ Губернскимъ Земствомъ.

Такъ какъ дѣло попеченія о насажденіи народныхъ домовъ въ цѣляхъ укрѣпленія въ народѣ трезвости путемъ культурно-просвѣтительныхъ мѣропріятій и разумныхъ развлеченій въ настоящее время вѣдаетъ Департаментъ Неокладныхъ Сборовъ, то Управа полагала бы къ нему и обратиться съ ходатайствомъ объ означенномъ пособіи и о ссудѣ.

*3. О пособіи на устройство земской учебной мастерской наглядныхъ пособій и музеевъ мѣстной природы и жизни при уѣздныхъ и районныхъ домахъ-музеяхъ.*

Для усовершенствованія техники изготовленія учащими и работниками по внѣшкольному образованію наглядныхъ пособій во время ежегодныхъ лѣтнихъ практическихъ занятій при музеѣ наглядныхъ пособій Губернскаго Земства, а затѣмъ и для изготовленія для школъ различныхъ приборовъ по элементарной математикѣ, физикѣ и проч., въ цѣляхъ распространенія ихъ путемъ продажи, давно уже чувствуется потребность въ устройствѣ Губернскимъ Земствомъ учебной мастерской наглядныхъ пособій для способныхъ къ тому лицъ изъ среды увѣчныхъ и раненыхъ воиновъ, которая взяла бы на себя также и организацію изготовленія нужныхъ школѣ и внѣшкольному образованію предметовъ кустарями губерніи.

Этотъ вопросъ Управою ставился передъ Губернскимъ Собраніемъ ранѣе въ связи съ устройствомъ спеціального зданія для музея наглядныхъ пособій съ лабораторіями и мастерскими, затѣмъ въ связи съ вопросомъ объ устройствѣ Земскаго Музея по всѣмъ отдѣламъ дѣятельности Земства въ Нижегородской губерніи, въ ознаменованіе 50-лѣтняго юбилея. Положеніе земскихъ финансовъ въ связи съ войною не позволяетъ однако Управѣ въ ближайшемъ будущемъ поставить на очередь осуществленіе этой задачи. Между тѣмъ потребность въ мастерской въ настоящее время становится особенно настоятельной. Она чувствуется также и другими земствами, что видно хотя бы изъ постановленій общеземскаго совѣщанія о просвѣтительныхъ мѣропріятіяхъ въ Ярославлѣ 3—7 августа с. г. (напр., постановленія 65, 84). Наконецъ, вопросъ объ



организаціи изготовленія наглядныхъ пособій земствами и другими общественными организаціями, въ томъ числѣ и путемъ привлеченія къ этому кустарей, въ высокой степени интересуется и Главное Управление Землеустройства и Земледѣлія, что видно изъ разосланной Земскимъ Управамъ въ сентябрѣ с. г. анкеты и изъ циркуляра при ней, въ которомъ сообщается, что „Департаментъ Земледѣлія съ своей стороны имѣетъ въ виду оказать мѣстнымъ начинаніямъ (въ указанной области) возможно полное содѣйствіе“, а затѣмъ и изъ устраиваемой имъ въ Петроградѣ при Императорскомъ Сельско-Хозяйственномъ Музеѣ съ 28 декабря сего года по 10 января 1916 г. выставки наглядныхъ пособій, въ связи съ совѣщаніемъ свѣдущихъ лицъ. Губернская Управа не находитъ возможнымъ, вслѣдствіе предстоящихъ большихъ расходовъ на народные дома испрашивать у Собранія какого либо ассигнованія на 1916 годъ на устройство названной мастерской сверхъ существующаго уже кредита въ 4500 руб. на музей съ его операціями по устройству народныхъ чтеній, выставокъ, лекцій и веч. классовъ, (при чемъ на практическія занятія по изготовленію наглядныхъ пособій ассигнуется 1000 руб.) и испрашиваемого увеличенія этого кредита на приглашеніе помощника завѣдующаго въ 900 р., но полагала бы возбудить ходатайство передъ Главнымъ Управленіемъ Землеустройства и Земледѣлія о пособіи на устройство учебной мастерской наглядныхъ пособій въ 1916 году въ размѣрѣ 5000 руб. А кромѣ того, Управа полагала бы возбудить передъ Главнымъ Управленіемъ также и ходатайство о пособіи въ 4000 руб. на устройство при уѣздныхъ и районныхъ домахъ-музеехъ музеевъ мѣстной природы и жизни съ лабораторіей-мастерской при каждомъ изъ нихъ, полагая, что эти музеи въ связи съ народными курсами, экскурсіями и практическими занятіями при означенныхъ учрежденіяхъ по мѣстному природовѣдѣнію, родиновѣдѣнію и изготовленію нѣкоторыхъ наиболѣе подходящихъ для тѣхъ или иныхъ изъ мѣстныхъ кустарей наглядныхъ пособій, вмѣстѣ съ общимъ культурнымъ подъемомъ сельскаго населенія будутъ прежде всего содѣйствовать успѣхамъ его сельскохозяйственной дѣятельности.

Настоящимъ докладомъ Управа имѣетъ честь предложить:

1. Угодно ли Собранію поручить Управѣ возбудить ходатайство передъ Министерствомъ Народнаго Просвѣщенія о пособіи на устройство вечернихъ классовъ для взрослого сельскаго населенія, а также народныхъ чтеній и лекцій, общеобразовательныхъ выставокъ и т. п. — 5000 р.

2. Угодно ли поручить Управѣ возбудить ходатайство передъ Департаментомъ Неокладныхъ Сборовъ о пособіи въ 10.000 руб. на устройство 1-го уѣзднаго Народнаго Дома-Музея Губернскаго Земства и въ 9000 руб. на устройство 3-хъ районныхъ Народныхъ Домовъ-Музеевъ уѣздныхъ земствъ; а, кромѣ того, о безпроцентной ссудѣ въ 20.000 р. на устройство мѣстныхъ народныхъ домовъ.



3. Угодно ли поручить Управѣ возбудить ходатайство передъ Главнымъ Управленіемъ Землеустройства и Земледѣлія по Департаменту Земледѣлія о пособіи Губернскому Земству въ 5000 руб. на устройство учебной мастерской наглядныхъ пособій и въ 4000 руб. на устройство музеевъ мѣстной природы и жизни при уѣздныхъ и районныхъ народныхъ домахъ, а кромѣ того, передъ Министерствомъ Торговли и Промышленности о пособіи на устройство учебной мастерской наглядныхъ пособій также въ размѣръ 5000 рублей.

## **XI. О субсидированіи Губернскимъ Земствомъ среднихъ учебныхъ заведеній.**

Изъ 80.216 р. 74 к., ассигнованныхъ по § V-му смѣты на 1915 годъ, 48.484 р. 34 к., т. е. 60% всего бюджета Губернскаго Земства по отдѣленію народнаго образованія идетъ на среднее образованіе въ видѣ пособій казеннымъ (29079 р. 34 к. или 36%), общественнымъ и частнымъ (8900 р. или 11%) общеобразовательнымъ среднимъ учебнымъ заведеніямъ и на стипендіи и пособія учащимся въ среднихъ и отчасти въ высшихъ учебныхъ заведеніяхъ (10505 р. или 13%). Изъ остальныхъ  $\frac{4}{10}$  расходовъ на народное образованіе:

1400 р. или 2%	падаетъ на профессиональное образованіе;
3870 " " 5 " "	на пособія учащимъ и ихъ подготовку;
17500 " " 21 " "	на внѣшкольное образованіе (нар. б-ки, нар. чт., музей, лектора и инструктора).

9312 р. 40 к. или 12% на общія мѣры, относящіяся къ школьному и внѣшкольному образованію.

Отсюда видно, что расходы Губернскаго Земства по народному образованію главнѣйшимъ образомъ направлены на среднее образованіе, и при томъ на среднія учебныя заведенія губернскаго города Нижняго. На пособія 9-ти изъ его гимназій Губернское Земство расходуетъ 24179 р. 34 к., а на пособія 12 гимназіямъ (изъ 15 ихъ общаго числа) въ уѣздахъ, изъ которыхъ 10 возникли за послѣднее пятилѣтіе и содержатся главнымъ образомъ на средства мѣстныхъ обществъ и земства въ селахъ и уѣздныхъ городахъ губерніи, Губернское Земство расходуетъ 13.800 руб.<sup>1)</sup>

Такое явленіе нельзя назвать нормальнымъ, если даже признать, что земство должно участвовать въ содержаніи среднихъ учебныхъ заведеній. Во всякомъ случаѣ Губернскому Земству нужно прежде всего позаботиться о тѣхъ гимназіяхъ, которыя обслуживаютъ широкіе слои населенія губерніи и которыя для него полезнѣе, предоставляя нуждающіяся въ пособіи и заслуживающія его гимназіи губернскаго города поддержкѣ городского управленія.

Изъ собранныхъ Управою свѣдѣній по 19 общеобразовательнымъ среднимъ учебнымъ заведеніямъ г. Нижняго-Новгорода и по 15 среднимъ учебнымъ заведеніямъ въ уѣздахъ—видно слѣдующее:

<sup>1)</sup> Стипендіи и пособія также главнымъ образомъ даются учащимся въ гимназіяхъ губернскаго города.



1. Общее число учащихся въ гимназіяхъ и реальныхъ училищахъ г. Нижняго въ 1914—15 уч. году было 5636 чел. Изъ нихъ лишь 1177 учащихся, т. е. 208<sup>0</sup>/<sub>100</sub> иногородніе; при чемъ иногородними считаются и жители пригорода Канавина съ Сормовскимъ заводомъ.<sup>1)</sup>

Между тѣмъ въ 15 гимназіяхъ уѣздовъ губерніи, не смотря на то, что 3 изъ нихъ въ 1914—15 уч. году еще не функционировали, 2 только что были открыты въ этомъ году, а 8 тоже открыты въ разные годы послѣдняго пятилѣтія и функционируютъ далеко еще не въ полномъ составѣ классовъ, имѣли уже въ 1914—15 учебн. году 2334 учащихся. Число ихъ съ каждымъ годомъ такъ растетъ, что въ старѣйшихъ гимназіяхъ уже теперь превышаетъ число учащихся большинства гимназій г. Н.-Новгорода.

2. Другимъ показателемъ образовательнаго значенія среднихъ учебныхъ заведеній для всей губерніи, и еще болѣе значительнымъ, чѣмъ первый, является количество культурныхъ работниковъ, какое даютъ эти заведенія населенію губерніи, въ особенности сельскому. Наиболѣе нужнымъ и въ наибольшемъ количествѣ нужнымъ широкимъ слоямъ этого населенія культурнымъ работникомъ является народный учитель. Поставщикомъ ихъ въ Нижегородской Губерніи являются изъ разсматриваемыхъ здѣсь общеобразовательныхъ среднихъ учебныхъ заведеній почти исключительно женскія гимназіи: изъ 755 учащихся только трое воспитанники мужскихъ гимназій, а 752 учительницы-воспитанницы женскихъ гимназій. При этомъ оказывается, что общее число учительницъ изъ гимназій въ уѣздахъ, не смот-

<sup>1)</sup> Общеобразовательныя учебныя заведенія г. Нижняго-Новгорода въ 1914—15 уч. г.

Названіе учебныхъ заведеній.	Казен. или частныя.	Пособіе Губ. Земст.	Число учащихся.	Изъ нихъ 0/100 инотор.	Изъ нихъ вышло нар. учителей губерній.	Въ какомъ числѣ уѣздовъ эти учащіе.
1. Ж. Г. Маріинская 1-я .	Казен.	4750 р.	713	10,4 <sup>0</sup> / <sub>100</sub>	108	10
2. М. Г. Первая . . . . .	Казен.	1500 „	688	9,0 „	3	3
3. Ж. Г. Вторая . . . . .	Казен.	4750 „	605	19,5 „	77	9
4. Ж. Г. Хрѣнговской . .	Частн.	200 „	573	14,0 „	79	8
5. Реальн. Уч. Владимирское . . . . .	Казен.	9579 „ 34 к.	446	15,7 „		
6. Ж. Г. Торсуевой . . .	Частн.	100 „	365	46,3 „	15	5
7. Ж. Г. Вишняковой . .	Частн.		352	53,4 „	43	6
8. Реальн. Уч. Милова . .	Частн.		269	17,5 „		
9. М. Г. Вторая . . . . .	Казен.	3000 „	264	43,1 „		
10. Ж. Г. Геркенъ . . . .	Частн.	200 „	244	16,4 „		
11. Ж. Г. Ильинской . . .	Частн.		225	28,0 „	80	10
12. Ж. Г. Батуевой . . . .	Частн.	100 „	221	19,0 „		
13. Муж. Прог. Троицкаго	Частн.		210	12,4 „		
14. Ж. Г. Новосильцевой .	Частн.		200	20,0 „	5	4
15. Ж. Г. Миловой . . . .	Частн.		100	15,0 „		
16. Муж. Прог. Раевской .	Частн.		81	12,3 „		
17. Реальн. Уч. Карякина .	Частн.		80	35,0 „		
18. Ж. Маріин. Институтъ	Казен.				3	3
19. Р. Уч. въ Канавинѣ .	Общ.	(откр. въ 1915 г.)				
И т о г о . . . . .	6 каз.—13 частн.	24.179 р. 34 к.	5636	20,8 <sup>0</sup> / <sub>100</sub>	410	



ря на то, что только 2 изъ нихъ успѣли сформироваться, уже достигло свыше 35<sup>0</sup>/<sub>0</sub> общаго числа учительницъ изъ воспитанницъ гимназій нижегородской губерніи. А въ частности, наибольшее число учительницъ (183 или 28<sup>0</sup>/<sub>0</sub>) даетъ Арзамасская женская гимназія, снабжающая учительницами 10 уѣздовъ губерніи. 1).

Такимъ образомъ, если признать, что Губернское Земство должно субсидировать общеобразовательныя среднія учебныя заведенія, и если при этомъ руководствоваться степенью обслуживанія ими образовательныхъ нуждъ населенія губерніи, то прежде всего субсидированіе это должно распространяться на женскія гимназіи, а не на мужскія, какъ это дѣлается теперь, а изъ женскихъ гимназій предпочтеніе должно оказываться гимназіямъ не г. Нижняго, какъ это имѣетъ мѣсто въ настоящее время, а гимназіямъ, открывшимся и имѣющимъ открыться въ уѣздахъ, при томъ предпочтительно на общественныя средства. Наконецъ, если субсидировать и гимназіи г. Нижняго, то предпочтительно тѣ, которыя даютъ извѣстное количество сельскихъ учительницъ (напр. не менѣе 30). Между тѣмъ до сихъ поръ изъ частныхъ гимназій пользовались пособіемъ Губернскаго Земства такія, какъ женскія гимназіи Батуевой и Геркенъ (Аллендорфъ), изъ которыхъ нѣтъ ни одной учительницы, и въ которыхъ весьма мало иногороднихъ воспитанницъ, и гимназія Ильинской, давшая 10-ти уѣздамъ губерніи 80 сельскихъ учительницъ, въ которой къ тому же 28<sup>0</sup>/<sub>0</sub> воспитанницъ иногороднія, или гимназія Вишняковой, давшая 6-ти уѣздамъ 43 учительницы и въ которой 53<sup>0</sup>/<sub>0</sub> (?) воспитанницъ иногороднія, не получали пособія.

1) Среднія учебныя заведенія въ уѣздахъ губерніи въ 1915 г.

Учебныя заведенія.	Казен. или обществ.	Въ которомъ г. открыты.	Размѣры пособій Губ. Зем.	Чис. учащ. въ 1914 уч. г.	Число на- родн. уч. изъ нихъ.	Въ как. числѣ уѣздовъ.
1. Ж. Г. Арзамасская .	Обществ.	1883	3000 р.	583	183	10
2. Реальн. уч. Арзамас.	Каз.	?	—	304	43	—
3. Ж. Г. Ардатовская .	Общ.	1906	2000 р.	277	4	3
4. Ж. Г. Павл. (Горб. у.)	Общ.	1911	500 р.	207	1	1
5. Ж. Пр. Богор. (Горб. у.)	Общ.	1912	500 р.	178	—	1
6. Ж. Г. Город. (Бал. у.)	Общ.	1912	500 р.	168	—	—
7. М. Г. Город. (Бал. у.)	Каз.	1910	500 р.	138	—	—
8. М. Г. Павл. (Горб. у.)	Общ.	1914	500 р.	130	2	—
9. Ж. Пр. Лукояновская	Общ.	1912	800 р.	123	—	2
10. М. Г. Лыск. (Мак. у.)	Общ. (?)	1913-14	2000 р.	83	—	—
11. Ж. Г. Лыск. (Мак. у.)	Общ.	1914	—	82	—	—
12. Ж. Пр. Семеновская.	Общ.	1913-14	2000 р.	61	—	—
13. Ж. Г. В.-Мур. (Ки. у.)	Общ.	1915-16	1000 р.	—	—	—
14. Реал. у. Бог. (Горб. у.)	Каз.	1915-16	500 р.	—	—	—
15. См. ср. у. зав. въ Горб.	Общ.	1915-16	—	—	—	—
Итого . . .	3 каз. 12 общ.		13.800 р.	2334	233	—

Кромѣ того изъ гимназій губерніи безъ ихъ обозначенія 18 учащ. въ 6 у. Изъ гимназій другихъ губерній . . . . . 94 „ „ „ 10 „

А всего учащихся нач. нар. школъ изъ гимназій въ 1914-15 уч. г. было . . . . . 755 ч. въ 11 уѣзд.



Избирая показателем пособій со стороны земства гимназіямъ число народныхъ учителей изъ нихъ, Управа не имѣла въ виду умялять значеніе и другихъ общественныхъ дѣятелей, какихъ даютъ гимназіи, питая главнымъ образомъ высшія учебныя заведенія. Но это дѣятели, разсадниками которыхъ должны быть учебныя заведенія, уже государственныя.

Въ задачи земства входитъ распространеніе среди населенія *начальнаго* образованія, какъ общаго, такъ и профессиональнаго, какъ школьнаго, такъ и внѣшкольнаго, а затѣмъ и дошкольнаго. Погоня еще и за участіемъ въ содержаніи среднихъ учебныхъ заведеній не можетъ не сопровождаться ущербомъ земскихъ мѣропріятій въ начальномъ образованіи и въ мѣрахъ, направленныхъ на подъемъ культурнаго уровня народныхъ массъ.

Нижегородское Губернское Земство, щедро субсидируя до сихъ поръ среднія учебныя заведенія, въ особенности правительственныя, очень мало дѣлало для выполненія своихъ обще-культурныхъ задачъ, для такъ называемаго внѣшкольнаго образованія и еще меньше для школьнаго *начальнаго* образованія. А между тѣмъ и оно все громче начинаетъ требовать къ себѣ вниманія со стороны Губернскаго Земства. Наша 3-хъ—зимняя начальная школа съ 3-мя отдѣленіями, руководимыми однимъ учителемъ и не дающая кромѣ умѣнія дурно читать и писать да маленькаго обрывка ариѣметики, никакого образованія, должна быть превращена, наконецъ, въ 6-тигодичную, чего требуетъ теперь уже и само населеніе. А въ ближайшее время и, вѣроятно, не позднѣе будущаго года Губ. Земству придется принять участіе въ содержаніи, если не въ открытіи, своихъ земскихъ высшихъ *начальныхъ* училищъ, съ которыхъ была намѣчена уѣздными земскими собраніями 51-й сессіи. Надлежащая постановка самимъ земствомъ подготовки учителей своихъ школъ, дошкольное образованіе, профессиональное образованіе,—все это давно уже настойчиво заявляетъ о своихъ законныхъ правахъ на вниманіе Губернскаго Земства и требуетъ отъ него отказать отъ взятыхъ имъ на себя во всякомъ случаѣ косвенныхъ, если не совсѣмъ чужихъ, задачъ срсдняго образованія.

Нецѣлесообразность участія въ содержаніи гимназій Нижегородское Губернское Земство, какъ и большинство губернскихъ земствъ, сознавало еще въ 1902 году, когда 38-е Губернское Собраніе постановило: „поддержать ходатайство Нижегородскаго Уѣзднаго Земства передъ правительствомъ *о принятіи* на средства государственнаго казначейства содержанія среднихъ учебныхъ заведеній Н.-Новгорода, чтобы земство всецѣло могло обратить свои средства на начальное образованіе“.

У земства нѣтъ основаній измѣнять теперь свое отношеніе къ *начальному* и *среднему* образованію, сформулированное 13 лѣтъ назадъ въ приведенномъ постановленіи; наоборотъ, все переживаемое нашей родиной въ настоящій моментъ неотразимо убѣждаетъ, что Земству давно пора употребить свои наибольшія усилія въ постановкѣ на должную высоту *начальнаго* народнаго образованія школьнаго и внѣшкольнаго, общаго и профессиональнаго.



Въ силу изложеннаго Управа полагала-бы снова ходатайствовать, какъ 13 лѣтъ назадъ, о принятіи всецѣло на средства казны содержанія среднихъ учебныхъ заведеній и отказаться отъ всякаго увеличенія уже и безъ того тяжелаго для бюджета Губернскаго Земства бремени субсидированія среднихъ учебныхъ заведеній, въ особенности города Нижняго-Новгорода, сохранивши временно, впредь до принятія содержанія всѣхъ среднихъ учебныхъ заведеній на средства казны лишь субсидированіе общественныхъ среднихъ учебныхъ заведеній въ уѣздахъ на основаніи установленныхъ 46-мъ Собраніемъ нормъ.

По настоящему докладу Управа имѣетъ честь предложить:

1) Угодно-ли Собранію признать, что вниманіе Земства должно быть направлено прежде всего на удовлетвореніе потребностей сельскаго населенія въ начальномъ образованіи школьномъ, внѣшкольномъ, а затѣмъ и въ дошкольномъ, и что при настоящихъ источникахъ земскаго обложенія Губернскому Земству непосильно субсидированіе среднихъ учебныхъ заведеній.

2) Угодно-ли Собранію поручить Управѣ возбудить передъ правительствомъ ходатайство о принятіи на средства государственнаго казначейства содержанія всѣхъ среднихъ учебныхъ заведеній.

3) Угодно-ли Собранію исключить съ 1916 г. изъ числа подлежащихъ субсидированію со стороны Губернскаго Земства всѣ частныя среднія учебныя завед., сохранивши временно, впредь до обезпеченія казенными средствами, лишь субсидированіе на основаніи нормъ, установленныхъ 46-мъ Собраніемъ, общественныхъ среднихъ учебныхъ заведеній въ уѣздахъ, какъ существующихъ, такъ и имѣющихъ быть открытыми.

## **XII. Ходатайства передъ Губернскимъ Земствомъ.**

*1. О продолженіи выдачи ежегоднаго пособія Городецкой женской гимназій Балахнинскаго уѣзда.*

Попечительный Совѣтъ Городецкой женской гимназій ходатайствуетъ передъ Губернскимъ Собраніемъ о продолженіи ассигнованія въ пособіе гимназій по 500 руб. въ годъ; при этомъ Совѣтъ сообщаетъ, что въ настоящее время гимназія болѣе прежняго нуждается въ средствахъ въ виду предстоящаго открытія послѣдняго 8-го класса и наплыва ученицъ бѣднаго состоянія.

Пособіе означенной гимназій на основаніи положеній, установленныхъ 46-мъ очереднымъ Губернскимъ Собраніемъ, должно, выдаваться въ теченіе 5 лѣтъ. Оно выдается въ размѣрѣ 500 р. въ годъ, начиная со второй половины 1912 г. Такъ какъ срокъ выдачи кончается 1 іюня 1916 г., то настоящему Собранію надлежало-бы пересмотрѣть вопросъ о субсидированіи гимназій въ теченіе новаго 5-лѣтія.

Съ своей стороны Управа полагала-бы удовлетворить ходатайство Попечительнаго Совѣта о выдачѣ пособія Городецкой женской гимназій въ 1916 году въ размѣрѣ 500 р.; но въ виду того, что пересмотръ вопроса о дальнѣйшемъ субсидированіи гимназій, въ виду предполагаемаго ходатай-



ство принятіи содержанія среднихъ учебныхъ заведеній на средства Государственнаго Казначейства, а также вслѣдствіе неполученія отъ Уѣзднаго Земства сообщенія о желательности продолжить срокъ пособія на новое пятилѣтіе, отложить до слѣдующаго очереднаго Собранія.

*2. О продолженіи выдачи пособія Городецкой мужской гимназій Балахнинскаго уѣзда.*

Въ Губернскую Управу представлено ходатайство о продолженіи выдачи на содержаніе гимназій пособія въ прежнемъ размѣрѣ, т. е. по 500 р. въ годъ.

Пособіе означенной гимназій выдавалось на основаніи прежнихъ постановленій въ суммѣ 500 р. въ годъ въ теченіе 5½ лѣтъ, первая выдача пособія была произведена за 2-ю половину 1910 года.

Управа полагала-бы оказать испрашиваемое пособіе Городецкой мужской гимназій еще на одинъ годъ, внеся въ смѣту 1916 года 500 р.

*3. О ссудѣ на постройку собственнаго зданія для Городецкой женской гимназій.*

Балахнинская Уѣздная Земская Управа, согласно постановленію 51-го оч. Уѣзднаго Собранія, ходатайствуетъ передъ Губернскимъ Собраніемъ о выдачѣ Попечительному Совѣту Городецкой женской гимназій на постройку собственнаго зданія для гимназій ссуды отъ Губернскаго Земства въ суммѣ 15000 руб., съ возвратомъ ихъ по полученіи Совѣтомъ правительственной субсидіи.

Управа полагала-бы за отсутствіемъ источниковъ для испрашиваемой ссуды ходатайство Балахнинскаго Земства отклонить.

*4. О распредѣленіи ежегоднаго пособія между Богородской женской гимназій и вновь открытымъ въ с. Богородскомъ реальнымъ училищемъ.*

Горбатовская Уѣздная Земская Управа сообщила Губернской Управѣ, что, по случаю состоявшагося открытія въ селѣ Богородскомъ реального училища, отпущенная въ пособіе на содержаніе Богородской женской гимназій сумма въ 1000 р., по мнѣнію Уѣздной Управы, должна быть распредѣлена равными частями между Богородской женской гимназій и Богородскимъ реальнымъ училищемъ въ пособіе на ихъ содержаніе.

46-е очередное Нижегородское Губернское Земское Собраніе постановило выдавать въ пособіе на содержаніе Богородской женской гимназій и проектируемаго Богородскаго реального училища со дня открытія въ теченіе пяти лѣтъ по пяти сотъ руб. каждому.

48-е оч. Губернское Собраніе удовлетворило ходатайство Богородской женской гимназій объ увеличеніи временно пособія съ 500 р. до 1000 р. за счетъ неиспользованнаго пособія на содержаніе проектированнаго Богородскаго реального училища.



Первая выдача пособія женской гимназіи въ суммѣ 500 р. произведена за 1912 годъ; пособіе же въ суммѣ 1000 р. было выдано только за 1915 годъ.

Управа полагала-бы въ удовлетвореніе представленія Горбатовской Уѣздной Земской Управы и на основаніи положеній 46-го Губ. Собранія назначить Богородскому реальному училищу пособіе въ 500 р. въ годъ въ теченіе 5 лѣтъ, съ 1 января 1916 г. по 1 янв. 1921 г.; а женской гимназіи, выдача пособія которой начата съ 1912 г. и срокъ субсидированія которой кончается въ 1916 г., ассигновать 500 р. лишь на годъ.

*5. О продолженіи и увеличеніи пособія Павловской женской гимназіи Горбатовскаго уѣзда.*

Уѣздная Земская Управа по постановленію 51-го очередного Уѣзднаго Собранія и Попечительный Совѣтъ Павловской женской гимназіи ходатайствуютъ передъ Губернскимъ Собраніемъ объ ассигнованіи гимназіи, начиная съ 1916 года, постояннаго ежегоднаго пособія въ размѣръ 1000 р.

Пособіе означенной гимназіи, установленное положеніями 46-го оч. Губ. Собранія на 5 лѣтъ, по 500 р. въ годъ, выдается съ іюля 1911 года. Слѣдовательно, 30 іюня 1916 г. кончается его срокъ.

Управа полагала-бы выдать пособіе Павловской женской гимназіи на 1 годъ, внеся въ смѣту 1916 г. 500 рублей.

*6. Объ увеличеніи ежегоднаго пособія Павловской мужской гимназіи.*

Попечительный Совѣтъ Павловской мужской гимназіи ходатайствуетъ передъ Губернскимъ Собраніемъ объ увеличеніи ежегоднаго пособія гимназіи съ 500 руб., отпускаемыхъ нынѣ, до 1000 руб. въ годъ, пока гимназія не будетъ принята на казенное содержаніе.

При этомъ Совѣтъ въ поясненіе къ ходатайству сообщаетъ, что уполномоченные Горбатовскаго Земства ходатайствовали передъ Мин. Народн. Просвѣщенія о принятіи Павловской гимназіи на казенное содержаніе, но М-во признало необходимымъ отложить х-во до болѣе благопріятнаго времени. Содержаніе гимназіи въ составѣ 5 классовъ требуетъ расхода въ 25 тысячъ руб. въ годъ, имѣющіеся же источники въ состояніи покрыть приблизительно лишь  $\frac{3}{5}$  расхода гимназіи.

46-мъ оч. Губернскимъ Собраніемъ постановлено выдавать въ пособіе этой гимназіи по 500 р. въ годъ въ теченіе пяти лѣтъ. Первая выдача произведена въ 1914 году.

Въ виду того, что 4 среднихъ учебныхъ заведенія Горбатовскаго уѣзда получаютъ уже пособіе въ предѣльныхъ размѣрахъ, установленныхъ положеніями 46-го Собранія, Управа полагала бы настоящее ходатайство отклонить.



7. *О пособіи Горбатовскому смѣшанному среднему учебному заведенію.*

Горбатовская Городская Управа ходатайствуетъ передъ Губернскимъ Собраніемъ о назначеніи какого-либо пособія на содержаніе вновь открытаго въ г. Горбатовѣ средняго учебнаго заведенія смѣшаннаго типа въ составѣ 1 и 2 классовъ. Учебное заведеніе открыто на пожертвованія частныхъ лицъ и Горбатовскаго Уѣзднаго Земства. Въ настоящее время число учащихся въ немъ болѣе 50.

Въ виду того, что въ настоящее время Губернскимъ Земствомъ уже оказывается пособіе на содержаніе четырехъ среднихъ учебныхъ заведеній Горбатовскаго уѣзда въ размѣрѣ 2000 р. въ годъ, т. е. въ предѣльномъ размѣрѣ, опредѣленныхъ на каждый годъ для 1 уѣзда положеніями 46-го Собранія, Управа полагала бы ходатайство отклонить, тѣмъ болѣе, что оно не поддерживается Уѣзднымъ Земствомъ.

8. *О пособіи на содержаніе частнаго реальнаго училища М. М. Милова.*

Г. Директоръ Нижегородскаго частнаго реальнаго училища М. М. Миловъ представилъ въ Губернскую Управу слѣдующее ходатайство:

„Циркулярнымъ предложеніемъ по Московскому Учебному Округу отъ 13-го августа 1915 года за № 28096, недавно мною полученнымъ, разъясняется, что учрежденіе попечительныхъ совѣтовъ, компетенція каковыхъ, по новому закону 1 іюля 1914 года, значительно расширяется для полнoprавныхъ учебныхъ заведеній, содержимыхъ частными лицами, обязательно.

По 4 пункту 3 ст. этого закона кромѣ почетнаго попечителя, директора и 3-хъ лицъ, избираемыхъ педагогическимъ совѣтомъ изъ своей среды въ составъ попечительнаго совѣта, входятъ не болѣе 4-хъ лицъ, избираемыхъ на 3 года учрежденіями, сословіями, обществами и лицами, участвующими въ содержаніи учебнаго заведенія.

Такъ какъ ввѣренное мнѣ реальное училище содержится единолично мною, то мнѣ принадлежитъ право выбора этихъ 4-хъ лицъ. Опытъ однако показываетъ, что избираемая содержателями или учредителями учебныхъ заведеній въ попечительные совѣты лица, будучи мало связаны съ учебными заведеніями, проявляютъ слабый интересъ къ нимъ, а потому и попечительные совѣты, организованные такимъ образомъ, мало жизненны. Но среднія полнoprавныя учебныя заведенія по существу своему являются учрежденіями общественной пользы, въ правильной постановкѣ которыхъ не могутъ не быть заинтересованы общественно-государственныя учрежденія, какъ земства и городскія управленія, пользованію которыхъ они служатъ.

Въ виду изложеннаго имѣю честь просить Губернское Земское Собраніе назначить нѣкоторое ежегодное пособіе на содержаніе ввѣреннаго мнѣ реальнаго училища и на основаніи 4-го пункта 3 ст. закона 1 іюля 1914 года избрать для участванія въ попечительномъ совѣтѣ училища представителя Нижегородскаго Губернскаго Земства.



Управа полагала бы по недостатку средствъ, а также по мотивамъ, изложеннымъ въ докладѣ № XI, ходатайство отклонить.

---

*9. О пособіи на содержаніе Нижегородской женской прогимназіи М. В. Миловой.*

Отъ предсѣдательницы педагогическаго совѣта женской прогимназіи М. В. Миловой поступило въ Губернскую Управу для представленія Губернскому Собранію ходатайство, аналогичное предыдущему, о назначеніи къ которому ежегоднаго пособія на содержаніе ея прогимназіи и избрать для участванія въ попечительномъ совѣтѣ прогимназіи представителя Нижегородскаго Губернскаго Земства.

Управа полагала бы по недостатку средствъ и по мотивамъ, изложеннымъ въ докладѣ № XI, ходатайство отклонить.

---

*10. Объ единовременномъ пособіи женской гимназіи Н. Θ. Геркенъ.*

Предсѣдатель Попечительнаго Совѣта Нижегородской частной женской гимназіи Н. Θ. Геркенъ ходатайствуетъ передъ Губернскимъ Собраніемъ о пособіи на содержаніе гимназіи въ 1916 году.

Управа полагала бы по недостатку средствъ и по мотивамъ, изложеннымъ въ докладѣ № XI, ходатайство отклонить.

---

*11. Объ единовременномъ пособіи женской гимназіи Е. Т. Хрѣновской.*

Попечительный Совѣтъ гимназіи ходатайствуетъ передъ Губернскимъ Собраніемъ о продолженіи гимназіи пособія на 1916 годъ.

Изъ воспитанницъ Хрѣновской гимназіи народными учительницами въ 8 уѣздахъ Нижег. губ. въ настоящее время состоитъ 76 чел.

Означенной гимназіи въ пособіе въ 1915 г. было выдано 200 р. изъ кредита на уплату за право ученія бѣднѣйшихъ учениковъ.

По недостатку средствъ и по мотивамъ, изложеннымъ въ докладѣ № XI, Управа полагала бы ходатайство отклонить.

---

*12. Объ единовременномъ пособіи женской гимназіи А. П. Батуевой.*

Попечительный Совѣтъ Нижегородской частной женской гимназіи А. П. Батуевой, выражая благодарность за выдачу въ единовременное пособіе на содержаніе гимназіи въ 1915 году, вновь ходатайствуетъ передъ Губернскимъ Собраніемъ о выдачѣ пособія на 1915 годъ.

По постановленію 50-го очереднаго Губернскаго Собранія означенной гимназіи было выдано въ единовременное пособіе 100 р., на уплату за право ученія бѣднѣйшихъ ученицъ.

Управа полагала бы ходатайство отклонить.

---



*13. Объ ежегодномъ пособіи О-ву для устройства и содержанія въ Нижнемъ-Новгородѣ мужской гимназій.*

Комитетъ означеннаго О-ва, согласно постановленію общаго собранія членовъ О-ва, ходатайствуетъ передъ Губернскимъ Собраніемъ объ ассигнованіи О-ву для устройства и содержанія въ Нижнемъ-Новгородѣ мужской гимназій ежегодной субсидіи въ томъ размѣрѣ, въ какомъ это будетъ признано возможнымъ.

О-во организовано для устройства и содержанія мужской гимназій съ правами правительственныхъ учебныхъ заведеній, взамѣнъ имѣющей быть закрытой прогимназіи за смертью содержателя В. П. Троицкаго.

Денежныя средства О-ва, какъ видно изъ устава, образуются изъ поступленій членскихъ взносовъ, отъ доходовъ по устройству спектаклей, концертовъ, лекцій, изъ пожертвованій, а также отъ взносовъ платы за ученіе въ гимназій.

Въ настоящее время въ числѣ воспитанниковъ этой гимназій находятся и дѣти жителей Нижегородской губерніи въ количествѣ 26 человекъ, что составляетъ 10,3% всѣхъ учащихся Общественной гимназій.

Смѣта по содержанію гимназій на 1915-16 учебный годъ составлена въ суммѣ 37820 р. съ дефицитомъ въ 10470 р.

По недостатку средствъ и по мотивамъ изложеннымъ въ докладѣ № XI, Управа полагала бы ходатайство отклонить.

*14. Ходатайство о пособіи Комитету О-ва для устройства и содержанія въ г. Н.-Новгородѣ въ Канавинѣ мужского средняго учебнаго заведенія.*

Комитетъ означеннаго Общества, сообщая объ открытіи въ Канавинѣ 2-го сего ноября Общественнаго реального училища при пяти классахъ безъ правъ казенныхъ учебныхъ заведеній, ходатайствуетъ передъ Губернскимъ Собраніемъ о назначеніи какого-либо денежнаго пособія на оборудованіе физическаго кабинета, который крайне необходимо имѣть для 5-го класса; средствъ же у Комитета на оборудованіе кабинета, стоимость котораго опредѣляется до 3500 руб., не имѣется.

При этомъ Комитетъ сообщаетъ, что въ числѣ учащихся въ означенномъ учебномъ заведеніи находится 17 дѣтей бѣженцевъ, которымъ предполагается дѣлать льготныя разсрочки по уплатѣ денегъ за право ученія, а *неимущихъ освободить отъ таковой совѣтъ.*

Въ виду того, что означенное вновь открытое въ Канавинѣ общественное реальное училище обслуживаетъ между прочимъ и дѣтей бѣженцевъ, Управа полагала бы оказать ему единовременное пособіе на оборудованіе физическаго кабинета въ размѣрѣ 300 рублей.

*15. О ежегодномъ пособіи Нижегородской 2-й мужской гимназій въ суммѣ 381 р.*

Г. Директоръ Нижегородской 2-й мужской гимназій, отношеніемъ отъ 15-го января 1915 года за № 49, ходатайствуетъ передъ Губернскимъ



Собраниемъ о продолженіи ассигнованія, въ суммѣ 381 руб., которое дѣлалось Губернскимъ Земствомъ до 1915 г. на основаніи постановленія 42-го оч. Губ. Соб., на содержаніе 5-го класса прогимназіи, не только на открытіе нештатныхъ расходовъ по содержанію 5-го класса, а и другихъ классовъ гимназіи.

Исторія этого пособия такова:

42-е оч. Губернское Собраніе по прошенію инспектора Нижегородской прогимназіи (№ 15) постановило ассигновать на содержаніе 5-го класса прогимназіи (нынѣ 2-й м. гимназіи) 381 р.

Пособіе это и выдавалось до 1915 года. Въ 1915 же году г. Директоръ гимназіи представилъ въ Губернское Собраніе ходатайство о томъ, чтобы вносимая ежегодно земствомъ сумма въ 381 р. на содержаніе 5-го класса была обращена не только на покрытіе нештатныхъ расходовъ по содержанію 5-го класса, но и другихъ классовъ гимназіи. 50-е Губернское Собраніе, разсмотрѣвъ это х-во и принимая во вниманіе, что 42-е Собраніе постановило выдавать дополнительное пособіе исключительно на содержаніе 5-го класса, а въ настоящее время Государственное Казначейство приняло на себя расходы по содержанію 5-8 классовъ гимназіи, за неимѣніемъ средствъ, постановило въ смѣту на содержаніе гимназіи внести 3000 р. вмѣсто вносимыхъ ранѣе 3381 руб.

Въ настоящемъ же ходатайствѣ г. Директоръ сообщаетъ, что въ ходатайствѣ прошлому Губ. Собранію „вовсе не заключалось ходатайства о продленіи выдачи пособия Ниж. 2-й гимназіи на содержаніе 5-го класса, а лишь о томъ, чтобы вносимая сумма 381 р. въ пособіе на содержаніе 5-го класса была обращена не только на покрытіе нештатныхъ классовъ по содержанію 5-го класса, а и др. классовъ гимназіи.“

Въ виду того, что 381 р. испрашивается Директоромъ для новаго назначенія, Управа остается относительно права Собранія рѣшить вопросъ въ положительномъ или отрицательномъ смыслѣ при своемъ прежнемъ мнѣніи; въ виду же недостатка средствъ и на основаніи положеній XI доклада, Управа полагала бы настоящее ходатайство о пособіи въ 381 р. на нештатные расходы по содержанію всѣхъ классовъ гимназіи отмѣнить.

*16. Объ ежегодномъ пособіи на вознагражденіе учителя иностранныхъ языковъ при Сергачскомъ высшемъ начальномъ училищѣ.*

Сергачская Уѣздная Земская Управа, согласно постановленію минувшаго очередного Уѣздного Земскаго Собранія, обращается къ Губернскому Собранію съ ходатайствомъ объ ассигнованіи Уѣздному Земству начиная съ 1916 года, по 1000 руб. пособія на вознагражденіе учителя иностранныхъ языковъ при Сергачскомъ высшемъ начальномъ училищѣ; при этомъ Уѣздная Управа выражаетъ свое мнѣніе, что назначеніе такого пособія по существу не будетъ противорѣчить постановленію 46-го очер. Губернскаго Собранія, по которому каждый уѣздъ въ теченіе пяти лѣтъ можетъ получать въ пособіе на содержаніе среднихъ учебныхъ за-



веденій до 2000 р., такъ какъ занятія иностранными языками въ высшемъ начальномъ училищѣ будутъ производиться съ единственной цѣлью—дать возможность ученикамъ пройти курсъ 3—4 классовъ среднего учебного заведенія и тѣмъ самымъ облегчить поступленіе имъ въ соотвѣтствующій высшій классъ средней школы.

Принимая во вниманіе, что Губернское Земство не участвуетъ въ содержаніи высшихъ начальныхъ училищъ и что нормы, установленныя 46-мъ Собраніемъ по субсидированію въ уѣздахъ среднихъ учебныхъ заведеній на нихъ не распространяются, Управа полагала-бы настоящее ходатайство отклонить.

*17. О пособіи Нижегородскому О-ву содѣйствія дошкольному воспитанію.*

Правленіе означеннаго О-ва ходатайствуетъ передъ Губернскимъ Собраніемъ объ ассигнованіи О-ву пособія на содержаніе народныхъ дѣтскихъ садовъ. При этомъ Правленіе сообщаетъ, что въ народные дѣтскіе сады принимаются дѣти исключительно бѣднаго рабочаго населенія, громадное большинство котораго составляютъ уроженцы селъ и деревень Нижегородской губерніи. Въ настоящее время О-во имѣетъ въ г. Нижнемъ-Новгородѣ три дѣтскихъ сада—два бесплатныхъ народныхъ на 120 дѣтей и платный на 45 дѣтей съ общедоступной платой въ 2 р. 50 к. въ мѣсяцъ за ребенка. Ежемѣсячное содержаніе дѣтскихъ садовъ О-ву обходится 665 р. или свѣше 6000 р. въ годъ. На содержаніе дѣтскихъ садовъ О-вомъ получено въ текущемъ году пособіе отъ Министерства Народнаго Просвѣщенія въ суммѣ 2000 р. и отъ Городской думы—300 р., остальные средства О-во должно изыскивать путемъ частной благотворительности.

Въ ближайшемъ будущемъ О-во предполагаетъ распространить свою дѣятельность по открытію дѣтскихъ садовъ и въ уѣздахъ Нижегородской губерніи.

Въ виду того, что означенное О-во своей дѣятельностью подготавливаетъ тотъ путь, на который Губернскому Земству въ ближайшемъ будущемъ предстоитъ выступить съ собственными мѣропріятіями, Управа полагала-бы оказать пособіе Обществу, внеся въ смѣту 1916 г. 200 р.

*18. О пособіи Обществу народнаго образованія въ Нижегородской губерніи.*

Означенное О-во ходатайствуетъ передъ Губернскимъ Собраніемъ о пособіи въ размѣрѣ 500 руб. на приглашеніе разъѣздного лектора. При этомъ О-во сообщаетъ, что на должность лектора уже приглашено лицо съ высшимъ образованіемъ, лекціи имъ будутъ читаться преимущественно о войнѣ и ея причинахъ. О-во имѣетъ возможность оплатить трудъ лектора приблизительно только за полгода.

Принимая во вниманіе, что Губернское Земство ежегодно оказываетъ О-ву пособіе въ суммѣ 200 р., а кромѣ того расходуетъ значительныя



средства на содержание народных библиотек-читаленъ Общества (въ 1915 г. Губерн. Земство содержитъ заведующихъ въ 4-хъ биб.-чит. 1 разряда, платя каждому по 300 р. въ годъ; затѣмъ на содержание каждой изъ 5 библиотекъ-читаленъ 2 разряда расходуетъ по 100 р. и на содержание 9 библиотекъ 3 разряда по 25 р., а всего на библиотеки-читальни Общества расходуетъ 1925 р.)<sup>1)</sup>, не считая другихъ расходовъ по обслуживанію различныхъ общеобразовательныхъ мѣропріятій районныхъ отдѣленій Общества, Управа по недостатку средствъ полагала бы настоящее ходатайство отклонить.

*19. О пособіи О-ву въ помоществованіи нуждающимся ученицамъ Нижегородской Маріинской женской гимназіи.*

Правленіе О-ва, согласно постановленію общаго собранія членовъ, ходатайствуетъ передъ Губернскимъ Собраніемъ о возобновленіи пособія О-ву, въ размѣръ 600 руб., которое оно получало до 1915 года, при этомъ Правленіе указываетъ, что О-во старалось и старается оказывать помощь дѣтямъ мало обеспеченныхъ лицъ, живущихъ въ уѣздахъ Нижегородской губерніи, въ томъ числѣ и дѣтямъ народныхъ учителей.

Въ 1914-15 уч. году 10<sup>0</sup>/<sub>0</sub> воспитанницъ Маріинской Гимназіи были иногороднія. Гимназія, по числу народныхъ учительницъ 10 уѣздовъ губерніи, получившихъ въ ней образованіе (108 учительницъ) занимаетъ второе мѣсто среди 34-хъ среднихъ учебныхъ заведеній г. Нижняго-Н. и губерніи (первое мѣсто занимаетъ Арзамасская Ж. Г.).

Маріинская Ж. Г. занимаетъ второе мѣсто по размѣрамъ полученнаго отъ Губернскаго Земства пособія. Ей ежегодно ассигнуется 4750 р. (больше ея получаетъ лишь Владимирское Реальное Училище—9579 р. 34 к.).

50-е Собраніе, прекративши въ 1915 г. пособіе означенному Обществу, получавшему его съ 1893 г., на 1100 р. увеличило ассигнованіе на выдачу пособій бѣднѣйшимъ воспитанникамъ среднихъ учебныхъ заведеній и студентамъ высшихъ учебныхъ заведеній (§ V, ст. 8, лит. б смѣты).

Въ виду того,—что въ настоящее время въ пособіе бѣднѣйшимъ учащимся среднихъ и высшихъ учебныхъ заведеній Губернскимъ Земствомъ расходуется весьма значительная сумма, достигающая 10505 р. или 13<sup>0</sup>/<sub>0</sub> бюджета по народному образованію и всѣ расходы Губернскаго Земства на среднее образованіе равняются 60<sup>0</sup>/<sub>0</sub> всѣхъ расходовъ по народному образованію,—Управа полагала-бы настоящее ходатайство отклонить.

<sup>1)</sup> I. 1-разрядныя библиотеки-читальни О-ва р. н. образованія: 1) Сормовская, 2) Копосовская (Балахи. у.), 3) Лукояновская и 4) Ульяновская (Лукоян. у.).

II. 2-разрядныя биб.-чит.: 1) въ с. Выѣздной-слободѣ (Арзам. у.), 2) Бѣлкахъ (Княг. у.), 3) Барминѣ (Мак. у.), 4) въ с. Борѣ и 5) Юрасовѣ (Сем. у.).

III. 3-разрядныя библиотеки: 1) въ с. Велетѣ (Арзам. у.), 2) въ с. Воротынцѣ (Васильск. у.), 3) въ Тольскомъ-Майданѣ (Лукоян. у.), 4) въ Богомоловѣ, 5) въ Васильевскомъ, 6) въ Владимирскомъ, 7) въ Пвановскомъ (Мак. у.), 8) въ Тепелевѣ (Ниж. у.) и 9) въ Кантауровѣ (Сем. у.).



20. *Объ единовременномъ пособіи О-ву вспомошествованія нуждающимся ученицамъ Арзамасской Екатериновской Женской Гимназіи.*

Означенное О-во ходатайствуетъ передъ Губернскимъ Собраніемъ о назначеніи О-ву въ 1916 году пособія.

По недостатку средствъ и по мотивамъ, изложеннымъ выше, Управа полагала бы означенное ходатайство отклонить.

21. *Объ единовременномъ и ежегодномъ пособіи художественно-педагогическимъ курсамъ въ Нижнемъ-Новгородѣ.*

Штатный преподаватель рисованія Нижегородскаго Владимирскаго реальнаго училища Н. П. Поповъ ходатайствуетъ передъ Губернскимъ Собраніемъ объ ассигнованіи на первоначальное оборудованіе проектируемыхъ къ открытію имъ въ Нижнемъ-Новгородѣ художественно-педагогическихъ курсовъ для подготовки учителей къ художественно-педагогической дѣятельности въ начальныхъ народныхъ школахъ пятисотъ руб., а также и о назначеніи ежегоднаго пособія въ суммѣ 500 р. на содержаніе курсовъ.

Открытіе курсовъ предполагается съ текущаго учебнаго года, по утвержденіи устава.

Въ виду того, 1) что учащіе земскихъ нач. школъ не могутъ пользоваться означенными курсами, 2) что рисованіе и лѣпка преподаются на лѣтнихъ курсахъ для народныхъ учителей, устраиваемыхъ Губернскимъ Земствомъ, 3) что эти предметы войдутъ въ программу и проектируемыхъ по постановленію 50 Собранія постоянныхъ педагогическихъ курсовъ Губернскаго Земства,—Управа по недостатку средствъ полагала-бы настоящее ходатайство отклонить.

22. *О пособіи Лукояновскому Отдѣленію О-ва распространенія народнаго образованія въ Нижегородской губерніи на постройку народнаго дома.*

Означенное Отдѣленіе О-ва ходатайствуетъ передъ Губернскимъ Собраніемъ о пособіи на постройку въ г. Лукояновѣ зданія для народнаго дома. При этомъ Отдѣленіе сообщаетъ, что Лукояновское Городское Упрощенное Управление рѣшило устроить въ Лукояновѣ зданіе, въ которомъ будутъ помѣщаться: банкъ, городское правленіе, номера и народный домъ. Въ виду того, что проектируемое зданіе потребуетъ большихъ средствъ, Городское Управление и предложило Отдѣленію принять участіе въ расходахъ по его постройкѣ. Не располагая своими средствами, Отдѣленіе и обращается къ Губернскому Земству о пособіи на постройку означеннаго зданія.

Губернская Управа полагала бы означенное ходатайство отклонить по слѣдующимъ причинамъ: во-первыхъ по недостатку средствъ, во 2-хъ потому, что Отдѣленія О-ва не имѣютъ правъ юридическаго лица, въ-третьихъ потому, что не представлено ни плана, ни смѣты народнаго дома и неизвѣстно, въ какихъ размѣрахъ приметъ участіе въ расходахъ само



Отдѣленіе, и въ четвертыхъ потому, что неизвѣстно, какъ къ этой постройкѣ относится Лукояновское Уѣздное Земство.

*23. О пособіи Балахнинской городской бесплатной библіотеки-читальни имени А. С. Пушкина.*

51-ое очередное Балахнинское Уѣздное Собраніе постановило оказать Правленію Балахнинской Пушкинской Библіотеки-Читальни по его ходатайству единовременное пособіе на расширение ея зданія въ суммѣ 500 р. и возбудить ходатайство передъ Губернскимъ Земствомъ объ оказаніи единовременнаго пособія въ такой же суммѣ. Сообщая объ этомъ Губ. Управѣ, Балахнинская Уѣздная Управа проситъ внести это ходатайство на разсмотрѣніе очереднаго Губернскаго Земскаго Собранія.

Принимая во вниманіе: 1) что пособіе на устройство зданій для городскихъ библіотекъ-читаленъ не соответствуетъ ни правиламъ о субсидированіи народныхъ библіотекъ-читаленъ, установленнымъ 47-мъ Собраніемъ, ни началамъ, устанавливаемымъ вносимыми въ настоящее Собраніе докладами по внѣшкольному образованію, 2) что въ смѣту на 1916 г. вносится уже 3750 р. въ пособіе Балахнинскому Земству на устройство, оборудованіе и содержаніе съ 1 іюля 1-го районнаго дома-музея, — Управа полагала-бы настоящее ходатайство отклонить.

*24. О пособіи на устройство частнаго зданія для помѣщенія въ немъ народнаго дома въ с. Сеймѣ Балахнинскаго уѣзда.*

Предсѣдательница Сеймскаго Дамскаго Комитета о раненыхъ фельдшерица-акушерка С. А. Годлевская, устраивая собственный домъ, въ которомъ она предполагаетъ открыть Народный Домъ подъ заведываніемъ правленія учреждаемаго ею Литературно-Музыкально-Драматическаго Кружка, ходатайствуетъ передъ Губернскимъ Земствомъ о пособіи или въ крайнемъ случаѣ о безпроцентной ссудѣ на 2-3 года для окончанія постройки означеннаго дома.

Въ виду того, что строящееся г-жей Годлевской зданіе является ея частной собственностью, а также не имѣя свѣдѣній отъ Уѣзднаго Земства объ его отношеніи къ предпріятію г-жи Годлевской, Управа полагала бы ходатайство отклонить.

**25. Постановленія 51-го очереднаго Нижегородскаго Уѣзднаго Земскаго Собранія о ходатайствахъ передъ Губернскимъ Земствомъ.**

*а) О составленіи общегубернской школьной сѣти.*

По докладу „О начальныхъ земскихъ училищахъ“ Собраніе приняло предложеніе Уѣздной Управы о пересмотрѣ уѣздной сѣти и о составленіи общегубернской школьной сѣти.

Присоединяясь принципиально къ означенному постановленію Нижегородскаго Уѣзднаго Собранія, Губернская Управа полагала-бы означен-



ное мѣропріятіе отложить до окончанія войны по слѣдующимъ соображеніямъ:

1) Надлежащее составленіе школьной сѣти требуетъ исчисленія населенія всѣхъ населенныхъ пунктовъ губерніи путемъ подворной (посемейной) переписи, что требуетъ весьма значительныхъ расходовъ.

2) Въ 1917 году предполагалась всеобщая перепись въ Россіи, которая, надо полагать, и состоится въ ближайшее же время по окончаніи войны. Если данныя этой переписи и не дадутъ всѣхъ нужныхъ свѣдѣній, то дополнительное собраніе ихъ потребуетъ значительно меньшихъ расходовъ.

3) Подворная перепись населенія губерніи требуется и для другихъ отраслей земской дѣятельности. А потому, въ случаѣ, если бы всероссійская перепись была отложена правительствомъ, губернскую перепись удобнѣе и дешевле будетъ Губернскому Земству организовать одновременно для всѣхъ цѣлей.

*б) О поддержаніи ходатайства Нижегородскаго Уѣзднаго Земства по вопросу объ урегулированіи преподаванія Закона Божія въ начальныхъ земскихъ училищахъ.*

По докладу № 52 „Объ урегулированіи преподаванія Закона Божія въ начальныхъ земскихъ училищахъ“ Нижегородское Уѣздное Собраніе приняло слѣдующія предложенія Уѣздной Управы:

I. Признать максимальнымъ числомъ еженедѣльныхъ уроковъ для одного законоучителя 18, т. е. 3 учительскихъ комплекта.

II. Въ случаѣ невозможности для священника быть законоучителемъ въ школѣ, признать желательнымъ поручать преподаваніе этого предмета преимущественно учащимъ той же школы, если они согласны, и только въ случаѣ ихъ отказа передавать уроки стороннимъ лицамъ, причемъ послѣднія должны имѣть извѣстный образовательный цензъ: учительское званіе или, для членовъ причта, окончаніе духовнаго училища.

III. Возбудить передъ Министерствомъ Народнаго Просвѣщенія ходатайство о томъ, чтобы плата за уроки Закона Божія выдавалась только при аккуратномъ ихъ посѣщеніи, причемъ количество манкировокъ не должно быть свѣше 10 проц. Въ противномъ случаѣ, плата пропорціонально удерживается и можетъ быть съ вѣдома инспектора народныхъ училищъ выдана учащему, если онъ замѣщаль пропущенные уроки.

IV. Просить Губернское Земское Собраніе поддержать указанная предложенія предъ Епархіальнымъ Начальствомъ и Министерствомъ Народнаго Просвѣщенія.

Управа полагала бы означенное ходатайство поддержать.

*в) О ходатайствахъ по докладу „О внѣшкольномъ образованіи“.*

По означенному докладу Уѣздной Управы—Уѣздное Собраніе постановило:



1) Возбудить ходатайство передъ Министерствомъ Народнаго Просвѣщенія о подчиненіи народныхъ библіотекъ при школахъ правиламъ 1906 года и просить Губернское Земство о поддержкѣ означеннаго ходатайства (9-е предложеніе).

2) Возбудить ходатайство передъ Губернскимъ Земствомъ о субсидіяхъ: 1) библіотекамъ, лишеннымъ въ 1915 г.; 2) какъ перворазряднымъ Храбровской и Баженовской, какъ второразряднымъ Кстовской, Толмачевской, Килелейской, Б. Ельнинской, Кужадонской, Безводнинской, Н.-Ликъевской, Тепловской; 3) какъ 3-го разряда—всѣмъ библіотекамъ, которыя помѣщаются не въ школьныхъ зданіяхъ (11-е предложеніе).

Управа полагала бы первое ходатайство поддержать.

Второе же ходатайство на основаніи постановленія 47-го очереднаго Губернскаго Собранія подлежитъ удовлетворенію Губернскою Управою на основаніи правилъ, установленныхъ этимъ Собраніемъ.

*г) Постановленія по докладамъ Губернской и Уѣздной Управъ „О домахъ-музеехъ уѣздныхъ и районныхъ и о субсидированіи народныхъ домовъ.“*

По означеннымъ докладамъ Уѣздная Управа внесла въ Уѣздное Собраніе вмѣстѣ съ положеніями докладовъ Губернской Управы, изложенныхъ въ I—V докладахъ настоящему Губернскому Собранію, также слѣдующія положенія:

I. Признать неотложнымъ учрежденіе за счетъ Губернскаго Земства уѣздныхъ домовъ-музеевъ въ 1916 г. по возможности во всѣхъ уѣздахъ на первое время въ наемныхъ помѣщеніяхъ или въ помѣщеніяхъ, уступленныхъ для этой цѣли уѣздными земствами бесплатно.

II. Эти дома должны быть центрами уѣздной вишкельной работы, причемъ завѣдуетъ ими временно Губернское Земство, а затѣмъ, когда работа въ уѣздѣ наладится, передаетъ уѣздному. Время передачи устанавливается Губернскимъ Земскимъ Собраніемъ.

III. Ходатайствовать объ учрежденіи дома-музея при Нижегородской Земской Управѣ на указанныхъ въ докладѣ основаніяхъ.

IV. Признать выработанную Губернской Управой сѣть районныхъ домовъ съ тѣмъ, чтобы они временно могли открываться въ наемныхъ помѣщеніяхъ и въ другихъ селеніяхъ района, кромѣ указанныхъ въ сѣти.

V. Ходатайствовать передъ Губернскимъ Земскимъ Собраніемъ объ открытіи районныхъ домовъ-музеевъ въ Д.-Константиновѣ (или Муравьихѣ) и Бурцевѣ на указанныхъ въ докладѣ условіяхъ.

VI. Строительство по уѣзднымъ и районнымъ домамъ отложить до болѣе благоприятнаго времени.

VII. Принять условія выдачи пособій и ссудъ на мѣстные дома, выработанныя Губернскимъ Земствомъ.

VIII. Выдать Вишневокому и Ключищенскому Товариществамъ по 750 рублей каждому на указанныхъ въ докладѣ условіяхъ.



Уѣздное Собрание постановило принципиально согласиться съ положеніями докладовъ Губернской и Уѣздной Управъ и внести въ смѣту 1916 г. по 750 р. въ пособие Ключищенскому и Вишенскому Кредитнымъ Товариществамъ, при чемъ въ договорѣ съ ними включить дополнительное условіе о бесплатномъ помѣщеніи библіотекъ и музеевъ земства въ этихъ народныхъ домахъ. Порядокъ открытія районныхъ домовъ въ уѣздѣ предоставить соглашенію Губернской и Уѣздной Управъ. Пособіе означеннымъ двумъ кредитнымъ Товариществамъ Уѣздное Собрание постановило выдать при условіи, если Губернское Земство окажетъ такое-же пособие.

Не останавливаясь на положеніяхъ I—IV Доклада Уѣздной Управы, какъ рѣшенныхъ уже Собраніемъ, Г. Управа затрудняется высказаться и за оказаніе пособія на открытіе районныхъ домовъ-музеевъ въ с. Д-Константиновѣ и Бурцевѣ, (под. V) такъ какъ ихъ предполагается открыть, судя по докладу Уѣздной Управы на началахъ, не соответствующихъ изложеннымъ въ докладахъ Губернской Управы, и къ тому же У. Собрание ассигнуетъ на нихъ опредѣленныхъ средствъ.

Но такъ какъ на основаніи постановленія Уѣзднаго Собранія *Уѣздная Управа можетъ согласиться на открытіе районнаго дома, хотя бы временно и въ наемномъ помѣщеніи, но на началахъ, установленныхъ Губернскимъ Земствомъ, и израсходовать на его оборудованіе и содержаніе во 2-й половинѣ года, какъ и Васильское Земство,—1150 р. (150 р. на наемъ помѣщенія, 500 р. на оборудованіе и 500 р. на содержаніе), то Управа полагала-бы внести въ смѣту 1916 г. въ пособие и Нижегородскому Уѣздному Земству на организацію 1 районнаго дома-музея —900 р. (150 р. наемъ зданія, 500 р. оборудованіе, 250 р. содержаніе) сверхъ внесенныхъ уже 9000 р.*

Кромѣ того Управа полагала-бы оказать, на основаніи доклада № IV и имѣя въ виду постановленіе Нижегородскаго Уѣзднаго Собранія, Ключищенскому и Вишенскому кредитнымъ товариществамъ пособие на устройство народныхъ домовъ въ равныхъ размѣрахъ съ Уѣзднымъ Земствомъ, на что и внести въ смѣту 1916 г. 1500 р.

*д) Объ участіи Губернскаго Земства въ содержаніи районныхъ музеевъ наглядныхъ пособій.*

По докладу Уѣздной Управы № 49 „Районные музеи и наглядныя пособія“ Уѣздное Собрание, между прочимъ, постановило: „ходатайствовать передъ Губернскимъ Земствомъ объ участіи въ равной долѣ въ содержаніи музеевъ“ (предл. 3-е).

Управа полагала-бы ходатайство отклонить, такъ какъ означенный вопросъ разрѣшается съ учрежденіемъ Уѣздными Земствами районныхъ домовъ-музеевъ при участіи Губернскаго Земства по докладамъ I и III, въ частности по нижегородскому уѣзду и предыдущимъ докладомъ (XII.25; лит. г) настоящему Собранію.

*е) Постановленія по докладу о школьномъ хозяйствѣ.*

Изъ постановленій Уѣзднаго Собранія по докладу Уѣздной Управы



„О школьномъ хозяйствѣ“ (№-48) имѣють отношеніе къ Губернскому Земству:

1) Пост. III: „Просить Губернское Земство о созывѣ совѣщанія для разсмотрѣнія вопросовъ школьнаго хозяйства“.

2) Пост. V: „Просить Губернское Земство организовать Губернское или общеземское товарищество по закупкѣ учебниковъ и другихъ книгъ и письменныхъ принадлежностей“.

Управа полагала-бы означенныя постановленія имѣть въ виду при разработкѣ вопросовъ, подлежащихъ предварительному разсмотрѣнію уѣздныхъ земствъ губерніи, къ собраніямъ 52-ой сессіи.

*ж) О профессиональномъ образованіи.*

По докладу Уѣздной Управы № 47 „О профессиональномъ образованіи“ Уѣздное Собраніе постановило: „Выясненіе вопроса о программахъ, организаціи и специальностяхъ профессиональныхъ школъ съ выработкой общегубернской сѣти ихъ передать Губернскому Земству“.

Управа полагала-бы, что означенный вопросъ слѣдуетъ разработать къ 52-му очередному Собранію.

## **26. Постановленія 51-го очередного Горбатовскаго Уѣзднаго Собранія о ходатайствахъ передъ Губернскимъ Земствомъ.**

*а) О пособіи въ 1000 р. на ученическія бібліотеки начальныхъ училищъ горбатовскаго у.*

По докладу Уѣздной Управы № 50 „О школьномъ хозяйствѣ“ Уѣздное Собраніе постановило: „на продолженіе снабженія школъ бібліотеками отпустить испрашиваемую сумму 1000 р., возбудивъ ходатайство передъ Губернскимъ Земствомъ объ отпускѣ такой же суммы и передъ Министерствомъ въ суммѣ мѣстныхъ ассигнованій“.

Управа полагала-бы по недостатку средствъ настоящее ходатайство отклонить.

*б) О сложеніи 300 р. долга въ школьно-строительный фондъ съ общества крестьянъ деревни Батурихи.*

По докладу Горбатовскоі Уѣздной Управы № 65 „О Батурихинской бібліотекѣ-читальнѣ“ Уѣздное Собраніе постановило:

1) уступить старое зданіе училища подѣ бібліотеку-читальню;

2) оказать пособіе бібліотекѣ на покупку книгъ и бібліотечнаго инвентаря въ размѣрѣ 100 р.; и 3) въ виду того, что Уѣздное Земство приходитъ на помощь уже ассигнованіемъ, возбудить ходатайство передъ Губернскимъ Земствомъ о сложеніи числящагося за обществомъ долга Губернскому Земству въ суммѣ 300 р. съ 0/0, оставшагося на обществѣ отъ постройки школы.

Суда въ 300 р. была выдана изъ школьно-строительнаго фонда Губ. Земства крестьянамъ Батурихинскаго сельскаго общества на постройку школьнаго зданія съ 1 октября 1903 г. срокомъ на 7 лѣтъ.



Управа съ своей стороны не находитъ основаній дѣлать исключеніе по взысканію долга съ общества крестьянъ дер. Батурихи.

*в) О передачѣ имѣющихся у Губернской Земской Управы фонарей и картинъ въ Горбатовскую Уѣздную Управу и объ отпускѣ 750 руб. на вознагражденіе за веденіе народныхъ чтеній.*

По докладу Уѣздной Управы № 62 „по вѣншкельному образованію“ Собраніе постановило:

1) обратиться къ Губернской Управѣ съ просьбой передать имѣющіеся у нея фонари и картины въ Уѣздную Управу (пунктъ 1 доклада);

2) ходатайствовать предъ Губернской Управой объ отпускѣ 750 р. на вознагражденіе лекторовъ за веденіе чтеній.

Губернская Управа, не находя основаній для удовлетворенія означенныхъ ходатайствъ, полагала-бы ихъ отклонить.

*г) О пособіи на устройство районныхъ домовъ-музеевъ и мѣстныхъ народныхъ домовъ.*

По докладу № 149 гласнаго В. П. Шеламасева „объ организаціи вѣншкельнаго образованія въ Горбатовскомъ уѣздѣ, въ связи съ докладами Губернской Земской Управы, Собраніе постановило:

1) Ходатайствовать предъ Губернскимъ Земствомъ объ открытіи въ 1916 г. въ с. Богородскомъ, Павловѣ и Воремѣ народныхъ домовъ съ значеніемъ первыхъ двухъ центральныхъ для уѣзда и внесеніи въ смѣту 1916 г. 23000 р. на постройку сихъ домовъ и на оборудованіе и содержаніе ихъ 5200 р.

2) внести въ смѣту Уѣзднаго Земства на 1916 г. 15000 р. на постройку народныхъ домовъ и 4200 р. на содержаніе ихъ.

Если же Губернское Земство выскажется за признаніе 2-хъ народныхъ домовъ районными, то ходатайствовать предъ названнымъ земствомъ объ отпускѣ средствъ согласно вышеизложенному расчету. Въ этомъ случаѣ дополнительная къ внесенной въ смѣту со счета Уѣзднаго Земства сумма должна быть отнесена на запасную сумму и на счетъ смѣты 1917 года.

3) Независимо отъ изложенныхъ положеній, по докладу Губернской Земской Управы о пособіяхъ и ссудахъ на устройство и содержаніе мѣстныхъ народныхъ домовъ слѣдуетъ согласиться съ проектируемымъ Губернскимъ Земствомъ положеніемъ о пособіяхъ и ссудахъ и ассигновать Сосновекому Кредитному Товариществу 750 руб.

Губ. Управа полагала-бы: согласно положеніямъ I и III ея докладовъ настоящему Собранію, которому не противорѣчатъ постановленія Горбатовскаго Собранія ассигновать Горбатовскому Земству, какъ Семёновскому и Балахнинскому, на устройство, оборудованіе и содержаніе со 2-ой половины 1916 г. *одного* районнаго-дома музея 3750 р., при условіи, если онъ будетъ въ то же время и мѣстнымъ народнымъ домомъ, то чтобы эти функціи не препятствовали его функціямъ, какъ районнаго дома-музея на установленныхъ настоящимъ собраніемъ началахъ.



2) Оказать пособіе Сосновскому кредитному товариществу на устройство народнаго дома въ размѣрѣ 750 р.; что-же касается безпроцентной ссуды въ 1500 р., то ее оказать въ случаѣ удовлетворенія ходатайства Губ. Земства о ссудѣ со стороны правительства.

*27. Ходатайство Кстовскаго Отдѣленія Общества распространія Народнаго Образованія въ Нижегородской губерніи о пособіи на устройство народнаго дома.*

1 декабря с. г. отъ Правленія Кстовскаго Отдѣленія О-ва Р. Н. О. въ Нижегородской губ. поступило въ Губ. Управу ходатайство объ оказаніи пособія и ссуды, испрашиваемыхъ Вишенскимъ кредитнымъ товариществомъ на устройство совместно съ Кстовскимъ отд. народнаго дома, ему — Кстовскому Отдѣленію О-ва Р. Н. О., въ силу слѣдующихъ причинъ:

1) Инициатива устройства народнаго дома въ Кстовѣ какъ въ наиболѣе населенномъ и центральномъ пунктѣ района принадлежитъ Кстовскому отдѣленію, которое еще въ 1914 г. возбуждало ходатайство объ этомъ передъ Губернскимъ Земствомъ, какъ и передъ другими учрежденіями. 50-е очер. Губ. Собраніе оставило этотъ вопросъ открытымъ до разработки Губ. Управою общаго вопроса о народныхъ домахъ и организации внѣшкольнаго образованія къ 51 Собранію. Не получивши ни откуда удовлетворенія на свое ходатайство Отдѣленіе склонно было принять участіе имѣющимися у него 2000 р. собственныхъ средствъ въ постройкѣ народнаго дома Вишенскимъ кр. т-вомъ.

2) Но 23 ноября с. г. Отдѣленіе получило увѣдомленіе отъ Губернскаго Комитета Попечительства о Народной Трезвости о его постановленіи ассигновать Кстовскому Отдѣленію на постройку народнаго дома 3000 р., при условіи, если такая же сумма будетъ отпущена Отдѣленію и мѣстнымъ земствомъ на тотъ-же предметъ.

3) Такимъ образомъ въ распоряженіи Кстовскаго Отдѣленія, вмѣстѣ съ отпускаемыми Министерствомъ Земледѣлія 400 деревъ строев. лѣса будетъ 6000 р. Между тѣмъ какъ Вишенское т-во имѣетъ средствъ на нар. домъ лишь 1000 р.

Управа полагала бы оказать въ 1916 г. пособіе на устройство нар. дома Кстовскому Отдѣленію въ суммѣ 750 р., а кромѣ того и безпроцентную ссуду 2000 р., если она будетъ оказана Правительствомъ Губернскаго Земству, взаимѣнъ Вишенскаго кред. т-ва при условіи:

1) Если Вишенское т-во въ 1916 году не будетъ строить народнаго дома.

2) Если Уѣздное Земство ассигнованное имъ на 1916 г. пособіе Вишенскому кр. т-ву въ 750 р. передать Кстовскому же Отдѣленію,

3) Если Кстовское Отдѣленіе путемъ регистраціи своего устава приобрѣтетъ права юридическаго лица, необходимыя для заключенія съ нимъ Губернскимъ и Уѣзднымъ Земствами договора на предметъ выполнения Отдѣленіемъ по народному дому обязательствъ, на основаніи постановленій Нижегородскаго Уѣзднаго и Губернскаго собраній 51-ой очередной сессіи.



# 1-му Очередному Нижегородскому Губернскому Земскому Собранию.

Губернской Земской Управы

## Докладъ-отчетъ

по кустарному отдѣленію.

Переживаемыя событія военнаго времени, коснувшись всѣхъ сторонъ общественной жизни, не могли не отразиться и на дѣятельности кустарнаго отдѣленія. Отдѣльныя мѣропріятія, склады мастерскія и состоящій на службѣ кустарнаго отдѣленія персоналъ въ отчетномъ году въ значительной своей части обслуживалъ нужды, имѣющія прямое отношеніе къ войнѣ. Снабженіе арміи, заготовки для раненыхъ и бѣженцевъ, производились непосредственно кустарнымъ отдѣленіемъ. Не входя здѣсь въ подробное разсмотрѣніе въ какихъ объемахъ выразилась эта дѣятельность, такъ какъ по этой части представляется собранію особый докладъ губернскимъ комитетомъ, слѣдуетъ однако упомянуть, что заказы были приняты на спиртъ, формалинъ, полушубки, валенки, шапки, фуражки, кровати, рогожи, и т. д. Кромѣ того, непосредственно кустарнымъ отдѣленіемъ (помимо комитета) было исполнено много заказовъ на почтовые ящики, сундуки, шкафы и шкатулки, кожаныя туфли, плуги и друг. издѣлія\*). На обязанности центральнаго склада лежало также пріемъ и транспортировка кожаннаго приклада, заготовлявшагося фирмой Равкинъ и высылавшагося по требованіямъ уѣздныхъ и городскихъ управъ, организовавшихъ заготовку сапогъ для арміи на мѣстахъ. Всего этой фирмой было заготовлено сапожнаго приклада на сумму 29295 руб. по цѣнѣ по 6 руб. 35 коп. за пару. Дѣло заготовки сапогъ и другихъ предметовъ обмундированія для арміи представляется въ слѣдующемъ видѣ.

Губернская управа съ октября 1914 г. приняла на себя роль посредника по разсылкѣ уѣзднымъ земскимъ и городскимъ упра-

\*) Движеніе кустарныхъ товаровъ въ центральномъ складѣ съ 1 января по 1 октября с.г. видно изъ таблицы, приложенной въ концѣ доклада.



вамъ денежныхъ суммъ, получаемыхъ отъ интенданства на заготовку населеніемъ предметовъ обмундированія для войскъ. Организацию такой заготовки, по предложенію г. губернатора, взяли на себя уѣздныя земскія и городскія управы. Пріемка и оцѣнка предметовъ производится особыми уѣздными и городскими пріемными комиссіями. Для сосредоточенія заготовленныхъ предметовъ въ особыхъ складахъ, г. губернаторомъ намѣчены были два пункта—для арзамасскаго, арлатовскаго и лукояновскаго у.у. въ г. Арзамасѣ, а для остальныхъ восьми уѣздовъ—въ Нижнемъ. При поступленіи предметовъ въ центральные склады, оцѣнка таковыхъ окончательно разсматривается и утверждается особыми губернскими общественно-пріемными комиссіями, послѣ чего предметы отправляются по предложеніямъ г. губернатора въ разные интендантскіе склады. Главный предметъ заготовки—кожаные сапоги, но кромѣ сапоговъ заготавливались прошлой зимой валяная обувь и полшубки. Всего за время съ октября 1914 г. по октябрь (включительно) 1915 г. израсходовано на заготовку 2.874.767 р.

Съ учрежденіемъ губернскаго комитета исполненіе заказовъ непосредственно черезъ кустарное отдѣленіе значительно сократилось. Въ ближайшее время предстоитъ совершенное прекращеніе коммерческихъ операций кустарнаго отдѣленія. Эти операціи въ ихъ полномъ видѣ должны перейти въ губернскую кассу мелкаго кредита, о чемъ уже докладывалось губернскому земскому собранію.

Съ учрежденіемъ губернской кассы, дѣятельность кустарнаго отдѣленія должна будетъ развѣтываться на нѣсколько иныхъ основаній, чѣмъ было до сихъ поръ. Съ прекращеніемъ коммерческихъ операций для кустарнаго отдѣленія открываются широкія перспективы техническаго воздѣйствія на кустарную промышленность. Нельзя обойти молчаніемъ того обстоятельства, что кустарное отдѣленіе, отдавая много времени коммерческимъ операціямъ, не могло сосредоточить свое вниманіе на проведеніи техническихъ мѣропріятій въ области кустарной промышленности. Освободившись отъ коммерческихъ операций, дѣятельность кустарнаго отдѣленія будетъ чисто технической, творческой. На обязанности его будетъ лежать разработка новыхъ мѣропріятій по кустарной промышленности и оказаніе имъ разнообразной технической помощи. Цѣлый рядъ техниковъ по обработкѣ металловъ, дерева, волокнистыхъ веществъ должны содѣйствовать кустарному отдѣленію въ проведеніи имъ намѣченныхъ задачъ. Послѣ войны мѣстная кустарная промышленность должна будетъ не ограничиваться выработкой рутинными пріемами прежнихъ издѣлій, а обязана углубить и расширить свое вліяніе и значеніе, охвативъ и другія доступныя ей виды производства, въ особенности тѣхъ настоятельно нужныхъ издѣлій, которые до войны вывозились изъ заграницы. Кустарное отдѣленіе должно создать ей для этого благоприятныя условія.



Въ свое время губернская управа по этому поводу внесетъ губернскому земскому собранію особые доклады. Здѣсь только она считаетъ необходимымъ указать, что и министерство земледѣлія весьма заинтересовано развитіемъ въ кустарныхъ районахъ новыхъ отраслей промышленности. Такъ, въ с. Павловѣ вѣдомствомъ земледѣлія устраивается на собственные средства учебно-показательная мастерская по производству косъ—именно такихъ издѣлій, производство которыхъ было сосредоточено въ Австріи, откуда въ миллионѣхъ косы шли въ Россію.

Согласно постановленія чрезвычайнаго губернскаго земскаго собранія, губернской управой приглашенъ на службу по кустарному отдѣленію инженеръ-механикъ Я. С. Голицынъ съ окладомъ въ 4000 руб. въ годъ, причѣмъ половину содержанія его 2000 р. принимаетъ на себя министерство земледѣлія. Въ настоящее время г. Голицынъ находится въ Павловѣ, гдѣ онъ, во первыхъ, руководитъ дѣломъ по выполненію военныхъ заказовъ, принятыхъ губернскимъ земскимъ комитетомъ по снабженію арміи и ввоторыхъ, занятъ постройками земской механической мастерской и мастерской по производству косъ.

Переходя къ обзору отдѣльных мѣропріятій губернскаго земства по кустарному отдѣленію, губернская управа имѣетъ честь доложить собранію, что въ виду чрезмѣрнаго вздорожанія цѣнъ на рогожу и весьма высокую оплату труда въ этомъ промыслѣ не представлялось надобности въ отчетномъ году вести заготовку въ обычныхъ размѣрахъ, тѣмъ болѣе, что большихъ заказовъ на рогожи для потребностей военного вѣдомства тогда еще не предвидилось. Да и при отсутствіи казенныхъ заказовъ, дающихъ возможность полученія денежныхъ авансовъ, не представлялось возможность вести сколько-нибудь значительную рогожную заготовку на собственные средства кустарнаго отдѣленія, которыхъ были недостаточно. Одинъ изъ артельщиковъ по заготовкѣ рогожъ въ дукояновскомъ уѣздѣ, въ виду сокращенія заготовки, былъ откомандированъ въ губернскую управу для исполненія всевозможныхъ денежныхъ и отвѣтственныхъ порученій. Всего было заготовлено рогожъ за время съ 1 января по 1 октября 1915 г. 94716 штукъ, средняя цѣна себѣстоимости опредѣлилась въ 17 руб. 38 коп. за сотню, безъ накладныхъ расходовъ. Вся рогожа была продана частью въ частныя руки, а частью учрежденіямъ, имѣющимъ отношеніе къ военнымъ заготовкамъ. Послѣднимъ рогожа продавалась почти безъ прибыли. Въ настоящее время на заготовку рогожъ въ наступившемъ рабочемъ сезонѣ приходится смотрѣть съ другой стороны: хотя цѣны на рабочія руки еще болѣе повысились (почти въ 2 раза), но такъ какъ предъявлено со стороны военного вѣдомства громадное требованіе



на рогожи кустарное отдѣленіе, чтобы нѣсколько ослабить непомѣрное вздорожаніе рыночныхъ цѣнъ на рогожу различными предпринимателями, приняло на себя исполненіе заказа до 300 тыс. штукъ по себѣстоимости для министерства земледѣлія и всероссійскаго земскаго союза. Для этой цѣли въ Уфимской губерніи закуплено 10 тыс. пудовъ мочала по цѣнѣ 1 руб. 30 коп.—1 руб. 45 коп. пудъ и въ настоящее время принимаются мѣры къ возможно быстрой его перевозкѣ. Дальнѣйшая покупка мочала продолжается независимо отъ собственной заготовки; 100 тысячъ рогожъ будетъ готовить по заказу кустарнаго отдѣленія кистеневская рогожно-ткацкая артель, находящаяся въ вѣдѣніи сергачскаго уѣзднаго земства.

Въ нынѣшнемъ году совершенно прекратилась выработка тканей въ с. Черновскомъ, сергачскаго уѣзда, вслѣдствіе чрезвычайно высокой стоимости матеріаловъ производства. Вздорожаніе бумажной и льняной пряжи удорожало настолько самую ткань, что трудно было разсчитывать на ея сбытъ, да и покупка пряжи была чрезвычайно затруднительной, вслѣдствіе отсутствія ея на складахъ. За то наличные запасы холстинокъ, сбытъ которой вообще былъ слабый, вслѣдствіе малаго спроса и обычной высокой цѣны, быстро распродались, такъ какъ фабричные ткани на рынкѣ чрезвычайно вздорожали, а холстинка продавалась по прежнимъ цѣнамъ, безъ повышенія, лишь бы только ликвидировать ее. Въ нынѣшнемъ году продано было тканей на сумму 5094 руб. 14 коп. Осталось непроданой на сумму 453 руб. 12 коп. Этотъ остатокъ также будетъ проданъ въ ближайшемъ времени.

Производство корзинъ было въ нынѣшнемъ году маленькимъ дѣломъ кустарнаго отдѣленія. Всего-то было мастеровъ въ с. Черновскомъ 29 человекъ, а изъ нихъ ушло 16 человекъ на войну. Съ 1 января по 1 октября т. г. земскій корзиночный складъ, находящійся въ с. Адашевѣ, сергачскаго уѣзда, принялъ отъ кустарей разныхъ корзинъ 996 штукъ на сумму 717 р. 45 к. Изъ этого количества было отправлено въ кустарное отдѣленіе и по заказамъ 403 шт. на 550 р. 10 коп. Продано на мѣстѣ 629 шт. на 801 р. 22 к. Полученныя въ кустарномъ отдѣленіи корзины были все проданы за 584 руб. 65 коп.

Съ 1 января по 1 октября было куплено адашевскимъ складомъ разныхъ матеріаловъ на 940 р. 48 к. (желѣзные приборы, прутья, упаковочный матеріалъ). Израсходовано до 1 окт. с./г. (продано кустарямъ и употреблено на отдѣлку корзинъ) на 528 р. 85 к. Остальное находится въ наличности.

Въ виду того, что корзиночное дѣло въ сергачскомъ уѣздѣ не развивается и нѣтъ данныхъ для его развитія вслѣдствіе отсутствія



мѣстнаго дешеваго прута и дешевыхъ путей сообщенія, а также потому, что у населенія отсутствуетъ склонность къ корзиночному дѣлу и оно болѣе тяготеетъ къ отхожимъ промысламъ, состоящаго на службѣ земства мастера-инструктора съ разрѣшенія собранія рѣшено было перевести на Волгу—въ мѣстности изобилующія прutomъ и поселить въ такихъ селеніяхъ, гдѣ жители занимаются корзиночнымъ промысломъ и гдѣ онъ могъ быть гораздо болѣе полезенъ, въ смыслѣ обученія мѣстныхъ кустарей, плетущихъ грубыя корзины изъ нечищенного прута, плетенію корзинъ изъ чищенного прута, пользующихся большимъ спросомъ и дающимъ болѣе крупный заработокъ.

Пока мастеръ откомандированъ въ пріютъ, имени генерала Григорьева, гдѣ обучаетъ корзино-плетенію находящихся тамъ увѣчныхъ воиновъ.

Лысковская кузнечно-слесарная мастерская, какъ и въ прошлые годы, производила главнымъ образомъ выработку почтовыхъ предметовъ, какъ-то: шкафы, ящики, сундуки, шкатулки и пр. издѣлія для почтовыхъ учреждений. Кромѣ того мастерская вырабатывала по заказамъ частныхъ лицъ и учреждений разнаго рода желѣзныя издѣлія—кровати, рѣшотки, замки дверныя и пр.

Всего за время съ 1 января по 1 октября 1915 г. было выработано мастерской и продано на 23303 р. 24 коп.

Въ настоящее время на службу, въ качествѣ завѣдующаго мастерской, приглашенъ мастеръ специалистъ г. Де-Ласье съ окладомъ 125 руб. въ мѣсяцъ.

По павловскому складу операція представляется въ слѣдующемъ видѣ.

За 9 мѣсяцевъ текущаго года изъ павловскаго склада продано:			
жел., стали и пр. метал.	30410 п. 13 <sup>3</sup> / <sub>8</sub> ф. 155904 шт. + 55 ар. на	77331 р. 65 к.	
замоч. частей и пр. прес.	9051 п. 03 ф. 453408 шт.	—	45033 р. 71 к.
замковъ, ножей и пр. куст. изд.	—	449491 шт.	— 54972 р. 18 к

---

А всего 39461 п. 16<sup>3</sup>/<sub>8</sub> ф. 1058803 шт. + 55 ар. на 177334 р. 54 к.

Въ приложенной въ концѣ настоящаго доклада таблицѣ подробно показаны по мѣсяцамъ обороты склада по всѣмъ тремъ вышеозначеннымъ группамъ, какъ за текущій 1915 г., такъ и за предшествовавшій ему 1914 годъ. Изъ таблицы видно, что продажа металловъ и кустарныхъ издѣлій въ 1915 году значительно возросла, а именно: съ 121070 р. 34 к., вырученныхъ въ 1914 г., до 177334 р. 54 к., вырученныхъ въ текущемъ году, т. е. въ общемъ за 9 мѣсяцевъ, получилось повышеніе на 56264 р. 20 к., или на 46<sup>1</sup>/<sub>2</sub> %.



Въ частности:

металловъ продано болѣе на сумму . . . . .	16062 р. 89 к. или	26% <sub>0</sub> .
прессовки болѣе на сумму . . . . .	25444 р. 62 к. „	130% <sub>0</sub> .
кустарныхъ издѣлій болѣе на сумму . . . . .	14759 р. 69 к. „	36% <sub>0</sub> .

Значительное увеличеніе оборотовъ склада за 9 мѣсяцевъ текущаго года объясняется общимъ оживленіемъ павловскаго рынка. Въ связи съ переживаемымъ военнымъ временемъ, какъ извѣстно, прекратился привозъ изъ за-границы замковъ и ножевого товара. Крупныя фабрики замковъ, расположенныя въ Ригѣ и др. мѣстахъ нашего западнаго края, также прекратили свои производства. Вслѣдствіе сего создался усиленный спросъ на павловскіе товары. Особенно сильно спрашивался всякій мелкій замокъ отъ 3 до 15 копѣекъ штука. Очевидно онъ пошелъ взамѣнъ мелкаго фабричнаго замка. Крупнымъ спросомъ также пользовался складной ножъ, главнымъ образомъ для войсковыхъ частей. Спросъ на столовый ножъ ослабѣлъ и остается все время тихимъ.

Другою причиною усиленія продажи металловъ изъ павловскаго склада явились существующія въ складѣ цѣны на металлы.

Въ связи съ военнымъ временемъ въ текущемъ году сократился, а затѣмъ въ іюлѣ мѣсяцѣ и совсѣмъ былъ прекращенъ отпускъ заводами желѣза и стали для частныхъ надобностей. Хотя синдикатъ „Продамета“ цѣнтъ на металлы почти не повысилъ, но прекращеніе выпуска съ заводовъ на рынокъ металловъ было учтено торговцами. имѣвшими запасы ихъ, въ полной мѣрѣ, благодаря чему цѣна желѣза съ 1 р. 80 к. за пудъ (основная цѣна) скоро поднялась до 3 р. 50 к. и даже до 4-хъ рублей. Павловскіе торговцы цѣны на металлы также сильно повысили. Вслѣдствіе сего образовалась значительная разница между цѣнами склада и частныхъ торговцевъ, доходившая до 1 р. въ пудѣ и болѣе. Естественно, что покупатель устремился въ нашъ складъ. Необходимо было принять мѣры, чтобы запасы металловъ въ складѣ не израсходовались слишкомъ быстро и не попали въ руки перекупщиковъ. Для этого введена была нормировка отпуска металловъ: однихъ металловъ складъ сталъ продавать не свыше 30—40 фунтовъ каждаго сорта на покупателя, другихъ, напримѣръ, проволоки не болѣе 3—5 фунтовъ на покупателя.

Установленная такимъ образомъ нормировка дѣйствуетъ и донынѣ. Благодаря ей удалось и запасы металловъ въ складѣ въ извѣстной мѣрѣ сохранить и оказывать вліяніе на цѣны павловскаго рынка.

Какъ было указано выше съ іюля мѣсяца прекратился для частныхъ потребителей отпускъ металловъ съ заводовъ; всѣ металлы отпускались только для исполненія военныхъ заказовъ. Благодаря этому



павловскій складъ не дополучить значительную часть металловъ, заказанныхъ у О-ва „Продамета“. Однако, имѣя въ виду то обстоятельство, что въ случаѣ истощенія запасовъ металловъ на павловскомъ рынкѣ, кустарное населеніе павловскаго района можетъ быть подвергнуто безработицѣ, губернская управа возбудила ходатайство передъ министерствомъ земледѣлія объ оказаніи содѣйствія въ полученіи металловъ павловскому земскому складу для продажи кустарямъ павловскаго района.

Нуждается еще въ поясненіи слишкомъ значительное увеличеніе продажи прессовки, опредѣлившееся, какъ указано выше въ 130% къ продажѣ предыдущаго года. Такое увеличеніе, помимо общихъ причинъ, отмѣченныхъ въ настоящемъ докладѣ, имѣло и свои особыя основанія. Прессовку или части для замковъ, кромѣ нашей земской мастерской, вырабатываютъ еще двое павловскихъ фабрикантовъ—Личадѣевъ и Пуховъ. Въ обычное время для нѣкоторыхъ группъ кустарей и въ особенности для хозяйчиковъ мелкихъ мастерскихъ брать у нихъ прессовку было даже удобнѣе, чѣмъ у насъ, такъ какъ означенные фабриканты практиковали широкой кредитъ на свою прессовку. Съ наступленіемъ же военнаго времени фабриканты взяли казенные заказы и прессовку, какъ дѣло сравнительно малоодоходное, сначала сократили, а затѣмъ и совсѣмъ оставили. Тогда вся масса кустарей замочниковъ стеклась къ намъ. Наличный запасъ прессовки въ складѣ сталъ быстро таять, а спросъ все увеличивался; чтобы выйти изъ затруднительнаго положенія, наша мастерская ввела у себя работу въ 2 смѣны, т.-е. до 16—18 часовъ въ сутки, благодаря этому выпускъ прессовки увеличился и кустари были удовлетворены. Введенная работа въ 2 смѣны продолжается и до сего времени.

Операции по сбыту готовыхъ кустарныхъ издѣлій дали увеличеніе на 36%. Дѣло это, начатое 2 года назадъ, продолжаетъ развиваться и крѣпнуть.

Павловская мастерская, какъ и въ прошлые годы, главнымъ образомъ занималась выработкой прессованныхъ замочныхъ частей для продажи ихъ кустарямъ. Кромѣ того мастерская продолжала вырабатывать земледѣльческія орудія.

Продажа прессованныхъ замочныхъ частей въ текущемъ году производилась въ слѣдующемъ количествѣ:



	Количе- ство.	В ъ с ъ.		с у м м а.	
		Пуд.	Ф.	Руб.	К.
Январь . . . . .	55450	690	38	2724	47
Февраль . . . . .	45050	845	06 <sup>1/2</sup>	3318	81
Мартъ . . . . .	15755	856	35	3515	32
Апрѣль . . . . .	11400	1016	29	4063	78
Май . . . . .	18444	931	33	4158	18
Іюнь . . . . .	6400	1283	12	6314	68
Іюль . . . . .	25324	1247	16	7849	33
Августъ . . . . .	9280	1075	35	7598	95
Сентябрь . . . . .	90500	666	30	5205	69
Всего . . . . .	277624	8614	37 <sup>1/2</sup>	44749	21

Съ іюня мѣсяца, въ виду усилившагося спроса на прессованныя замочныя части, въ мастерской организованы двѣ рабочихъ смѣны, причѣмъ работа производится съ утра до 10 часовъ вечера.

Продажа сельско-хозяйственныхъ орудій выразилась въ слѣдующемъ видѣ:

	Количе- ство.	с у м м а.	
		Рубли.	Коп.
Плуги марки ПСП6 . . . . .	1228	12847	87
„ оборотные . . . . .	326	3794	77
„ 2ПЗБ . . . . .	16	111	—
Бороны . . . . .	28	164	70
Грабли . . . . .	1182 д.	2449	64
Дорожники . . . . .	253 д.	678	99
Соломорѣзки . . . . .	10	25	—
Окучники . . . . .	2	20	—
Ремонтъ с.-х. орудій . . . . .	—	1703	96
	—	21795	93



Съ іюля мѣсяца по 20 октября мастерскою изготовлялись для павловскаго земскаго комитета по снабженію арміи кондукторы, шаблоны и пріемочныя плиты для изготовленія ножницъ для рѣзки проволочныхъ загражденій.

Съ октября мѣсяца въ мастерской начались работы по изготовленію частей ножницъ для рѣзки проволочныхъ загражденій. Заказъ на ножницы полученъ мастерской отъ павловскаго земскаго комитета по снабженію арміи.

Сборка ножницъ будетъ производиться въ помѣщеніи павловскаго ремесленнаго, училища, которое предоставило земству для этой цѣли и все оборудованіе училища: двигатель, станки, тиски, которыми мастерская будетъ пользоваться во все время выполненія этого заказа.

Согласно постановленія прошлагодняго губернскаго земскаго собранія губернская управа возбудила ходатайство передъ министерствомъ народнаго просвѣщенія о продленіи срока пользованія помѣщеніемъ подъ павловской мастерской на два года и передъ главнымъ управленіемъ землеустройства и земледѣлія объ отпускѣ 33 тысячъ рублей на постройку и оборудованіе собственной мастерской. Оба ходатайства были удовлетворены. На постройку мастерской уже переведена половина разрѣшенной субсидіи 16500 руб. Къ постройкѣ мастерской приступлено, причемъ мастерская строится на пріобрѣтенной землѣ, согласно постановленія чрезвычайнаго губернскаго земскаго собранія.

По личильнѣ въ Тумботинѣ губернская управа имѣетъ честь представить собранію слѣдующія свѣдѣнія:

Въ текущемъ году было занято мѣстъ въ личильнѣ болѣе сравнительно съ тѣмъ-же періодомъ времени въ прошломъ году по той причинѣ, что свободные мѣста мобилизованныхъ личильщиковъ, были заняты вновь поступившими личильщиками. Средній мѣсячный расходъ на топливо въ текущемъ году выразился въ суммѣ 157 руб. въ мѣсяцъ. Въ прошломъ году средній мѣсячный расходъ былъ 134 руб. 70 коп. Израсходовано болѣе топлива въ текущемъ году потому, что въ т. г. занято мѣстъ болѣе сравнительно съ прошлымъ годомъ.

Число занятыхъ станковъ, рабочихъ дней, валоваго прихода, расхода и остатковъ распредѣлилось по мѣсяцамъ въ слѣдующихъ цифрахъ.



Названіе мѣсяцевъ.	Число рабочихъ дней.	Число занятыхъ мѣстъ.	Валоваго прихода.		Мѣсячнаго расхода.		Остатокъ.		Примѣчаніе.
			РУБ.	К.	РУБ.	К.	РУБ.	К.	
Январь .	22	1581	395	25	363	91	31	34	Въ мартѣ мѣсяцъ не хватило 120 р. 30 к. послучаю по- становки новой дымовой трубы, которая обошлась въ 140 р. 40 к.
Февраль .	22	1636	409	—	362	19	46	81	
Мартъ .	16	1505	376	25	478	55	—	—	
Апрѣль .	25	2488	622	—	398	32	223	68	
Май . . .	22	2180	545	—	423	79	121	21	
Іюнь . . .	22	2112	528	—	390	81	137	19	
Іюль . . .	23	1873	468	25	437	54	30	71	
Августъ .	21	1906	476	50	349	47	127	03	
Сентябрь.	20	1777	491	05	374	76	116	29	
Итого .	193	17058	4311	30	3579	34	731	96	

Дѣятельность земскаго химическаго завода представляется въ слѣдующемъ видѣ. Въ этомъ году для военныхъ цѣлей потребовалось большое количество продуктовъ завода сухой перегонки дерева. Со стороны артиллерійскаго управленія и управленія верховнаго начальника санитарной и эвакуаціонной части были неоднократныя предложенія въ губернскую управу принять мѣры къ расширенію дѣятельности кустарныхъ заводовъ сухой перегонки дерева, а также къ увеличенію дѣятельности земскаго завода.

Губернское земство для расширенія дѣятельности кустарныхъ заводовъ считало нужнымъ обезпечить сбытъ кустарныхъ продуктовъ. Поэтому, несмотря на малый спросъ на древесный порошокъ, земство закупило весь свободный на рынокъ порошокъ и тѣмъ установило твердую цѣну на рынокъ. Точно также повышены были цѣны на кустарный спиртъ съ 4½ до 6 коп. Для увеличенія кустарныхъ заводовъ, земство, несмотря на большія затрудненія, закупило матеріалы для заводовъ и давало ихъ въ кредитъ кустарямъ, кромѣ того выданы были ссуды подъ постройки заводовъ. Такимъ образомъ, въ ветлужскомъ районѣ въ теченіе лѣтняго сезона было построено около 40 новыхъ казановъ.

Заводъ удвоилъ свою производительность и во время всего лѣтняго періода работалъ на военное вѣдомство.



Формалиновый заводъ, пущенный съ ноября мѣсяца 1914 г., работалъ формалинъ, главнымъ образомъ, для военныхъ и общественныхъ учреждений.

Съ 1 сентября формалинъ сталъ поступать исключительно въ управленіе верховнаго начальника санитарной и эвакуаціонной части, причемъ отъ управленія поступило предложеніе въ губернскую Управу, чтобы на земскомъ заводѣ было утроено производство формалина. Для увеличенія формалиноваго производства кустарнымъ отдѣленіемъ была составлена смѣта въ 40000 руб. на постройку новаго формалиноваго завода. Управленіе верховнаго начальника признало возможнымъ выдать 40000 руб. при условіи, если губернская управа возьметъ поставку формалина въ 30000 пудовъ по цѣнѣ 14 р. за пудъ, франко—Нижній, на что управа не могла не выразить своего согласія, такъ какъ эта мѣра требовалась военной надобностью. По окончаніи заказа весь заводъ со всѣми постройками поступаетъ въ полное распоряженіе земства.

Въ этомъ году введено новое средство для денатураціи виннаго спирта—кетонное масло, которое успѣшно вырабатывается земскимъ заводомъ при ректификаціи метиловаго спирта.

При расчетахъ съ кустарями губернская управа ввела новый принципъ: кустари, исправно исполняющіе контракты, получаютъ награды изъ оставшихся отъ производства суммъ. При такихъ расчетахъ нѣкоторые кустари получили до 200 рублей.

Обороты химическаго завода за время съ 1-го сентября 1914 г. по 1-ое сентября 1915 г. по выработкѣ и продажѣ продуктовъ сухой перегонки дерева выразились въ слѣдующихъ цифрахъ.

#### 1) По производству спирта:

Къ 1-му сентября 1914 г. находилось на складѣ и въ производствѣ завода спирта древеснаго разной крѣпости . . . . 168513 пудоградусовъ на сумму 11356 р. 77 к.

Поступило отъ кустарей и разныхъ лицъ съ 1 сентября 1914 г. по 1 сентября 1915 г. . . . . 2198564 " " " 116647 р. 09 к.

Куплено и получено черезъ кустарное отдѣленіе . 393971 " " " 24108 р. 27 к.

---

Итого. . 2761048 пудоградусовъ на сумму 152112 р. 13 к.



Изъ этого количества выработано:

Спирта древеснаго крѣпостью въ 100° . . . . .	4862 п. 10 ф.
"      "      "      "      92° . . . . .	5642 п. 10 ф.
Кетона и аллила . . . . .	6286 п. 20 ф.

---

Итого . 16791 п. 10 ф.

Съ 1-го сентября 1914 г. по 1-ое сентября 1915 г.

Продано спирта разн. крѣпости 9749 п. 09 ф. на сумму 106248 р. 36 к.  
       "      кетона и аллила . . 5579 п. 30 ф. "      "      64560 р. 69 к.

2) По производству формалина:

За время съ 1 сентября 1914 г. по 1 сентября 1915 г.

Выработано формалина . . . . . 6502 п. 20 ф.

Продано формалина за то-же время 6166 п. 15 ф.  
 на сумму . . . . . 87309 р. 50 к.

3) Порошка-уксусно-кислой извести.

Съ 1-го сентября 1914 г. по 1 сентября 1915 г.

Поступило отъ кустарей и разныхъ лицъ 122659 п.  
 на сумму . . . . . 125015 р. 30 к.

Продано порошка за указанное время на сумму. 164016 р. 91 к.

Весь оборотъ по продажѣ спирта, формалина и порошка-уксусно-кислой извести за время съ 1 сентября 1914 г. по 1 сентября 1915 г. выразился въ суммѣ 422135 р. 46 к.

Въ заключеніе губернская управа имѣетъ часть представить собранію свѣдѣнія по содѣйствію студенецко-михальчиковской цѣпной артели.

Какъ и въ прошлые годы кустарное отдѣленіе оказывало содѣйствіе этой артели; оно принимало и передавало артели заказы на цѣпи, снабжая ее сырыми матеріалами. Въ теченіи 1915 г. всего было передано артели и исполнено ею заказовъ на цѣпи, преимущественно для рѣчныхъ судовъ и замлечерпательницъ, на сумму 8656 руб. Кроме земскихъ заказовъ, артель исполняла много заказовъ на цѣпи, получаемыя не посредственно отъ разныхъ иногороднихъ заказчиковъ, а также изготовляла цѣпи по заказамъ мѣстныхъ хозяевъ; всего такихъ заказовъ было на сумму до 10000 руб. Цѣпи, изготовленныя артелью, частью испытывались на прессѣ, принадлежащемъ артели, а



частью, когда это требовалось заказчикомъ, на специальной цѣпной испытательной станціи.

Цѣпко-пробный станокъ, принадлежащій артели, имѣетъ важное значеніе въ производствѣ цѣпей. Прежде чѣмъ отправлять изготовленную цѣпь заказчику, она подвергается предварительному испытанію на своемъ прессѣ и тутъ-же ремонтируются оказавшіеся негодными звенья; благодаря этому, во-первыхъ, заказчикъ получаетъ цѣпь вполне доброкачественную, а во-вторыхъ, если она поступаетъ для испытанія на специальную цѣпную станцію по требованію заказчика, то уже цѣпь не требуетъ большого ремонта, который до этого всегда обходился артели очень дорого.

Въ погашеніе расходовъ по дѣлу организаціи заказовъ на цѣпи, по снабженію артели сырыми матеріалами, кустарнымъ отдѣленіемъ отчисляется изъ полученныхъ суммъ за цѣпи 3%.

Студенецко-михальчиковская цѣпная артель существуетъ около 10 лѣтъ, но до сихъ поръ число членовъ ея не возросло болѣе 5—7 чел. съ 10—15-ю наемными рабочими. Причиной малочисленности членовъ артели служило главнымъ образомъ то обстоятельство, что многіе мастера, не имѣя своихъ кузнъ и будучи поэтому мало заинтересованы въ дѣлахъ артели, предпочитали оставаться наемными рабочими въ этомъ-же кооперативѣ. Однако среди артельщиковъ и многихъ наемныхъ мастеровъ часто возникала мысль объ устройствѣ общественной кузни и, наконецъ, въ настоящее время желаніе цѣпниковъ „поставить свою общую кузню“ осуществляется. Недавно студенецко-михальчиковская артель пересоставилась съ числомъ членовъ въ 20 человекъ. Причемъ прежняя артель при ликвидаціи передала новой на оборотный капиталъ въ безпроцентную ссуду имѣющіяся у ней матеріалы—желѣзо и въ готовомъ видѣ цѣпи, на сумму 1255 руб.; кромѣ того артель продала новой свой цѣпно-пробный станокъ, стоимостью 1000 руб. съ уплатой въ теченіи 7 лѣтъ, причемъ первые два года уплата не производится.

Новая артель приступила къ постройкѣ общественной каменной кузни на 20 горнѣ. Въ настоящее время къ мѣсту постройки кузни въ с. Михальчиковѣ подвезенъ уже купленный кирпичъ, лѣсъ и другія матеріалы, но въ виду наступившихъ заморозковъ, постройка кузни отложена до весны. Однако, чтобы не оставить часть членовъ кузнецовъ безъ кузни, временно на мѣстѣ будущей постройки поставлена деревянная кузня съ 4-мя горнами. На постройку артельной кузни нижегородская уѣздная земская касса мелкаго кредита разрешила артели долгосрочную ссуду на 5 лѣтъ въ суммѣ 2500 руб. По смѣтнымъ исчисленіямъ артельщиковъ, каменная кузня съ 20 горнами, обойдется до 3000 руб. Въ настоящее время артель занята исполненіемъ большого заказа на цѣпи одному изъ мѣстныхъ хозяевъ.



## Продано въ Павловскомъ складѣ

## металловъ и кустарныхъ издѣлій.

В Ъ 1 9 1 4 Г О Д У.																	
В Ъ О Т Д Ъ Л Ь Н О С Т И.											В С Е Г О.						
Мѣсяцы.	Прессовки.					Металлы.					Кустарныя издѣлія.		Штуки.	Вѣсъ.		Сумма.	
	Штуки.	Вѣсъ.		Сумма	Штуки.	Вѣсъ.		Сумма	Штуки.	Сумма		Штуки.		Пуды.	Фунты.	Рублн.	Копѣйки.
		Пуд.	Фун.			Руб.	Коп.			Пуд.	Фун.						
Январь	161405	601	9 <sup>3</sup> / <sub>4</sub>	2475 68	14250	2693	14 <sup>7</sup>	5573 50	18699	1412 91	194354	3294	23 <sup>3</sup> / <sub>4</sub> <sup>7</sup>	9462 09			
Февраль	166099	596	12 <sup>3</sup> / <sub>4</sub> <sup>6</sup>	2390 62	14520	3369	28 <sup>3</sup> / <sub>4</sub> <sup>10</sup>	6998 18	63591	5975 25	244210	3966	1 <sup>5</sup> / <sub>8</sub> <sup>4</sup>	15364 05			
Мартъ	213423	815	31 <sup>1</sup> / <sub>4</sub>	3367 84	32541	5067	14 <sup>5</sup> / <sub>8</sub> <sup>11</sup>	10784 53	32062	5827 01	278027	5883	5 <sup>7</sup> / <sub>8</sub> <sup>11</sup>	19979 38			
Апрѣль	110105	486	9 <sup>3</sup> / <sub>8</sub>	1956 88	27141	2475	39 <sup>1</sup> / <sub>8</sub> <sup>7</sup>	4864 52	41144	4390 74	178390	2962	8 <sup>1</sup> / <sub>2</sub> <sup>7</sup>	11212 14			
Май	119055	629	8 <sup>3</sup> / <sub>4</sub>	2415 45	40442	3943	12 <sup>1</sup> / <sub>4</sub> <sup>1</sup>	8454 12	44948	5150 59	204445	4572	21 <sup>1</sup>	16020 16			
Іюнь	67047	652	36 <sup>3</sup> / <sub>4</sub>	2409 77	50003	4349	9 <sup>3</sup> / <sub>8</sub> <sup>11</sup>	9369 47	60769	5677 09	177819	5002	6 <sup>1</sup> / <sub>8</sub> <sup>11</sup>	17456 33			
Іюль	71532	361	33 <sup>7</sup> / <sub>8</sub>	1432 51	43026	1646	28 <sup>7</sup> / <sub>8</sub> <sup>1</sup>	3627 45	31892	3364 09	146450	2008	22 <sup>3</sup> / <sub>4</sub> <sup>1</sup>	8424 05			
Августъ	50030	294	18 <sup>5</sup> / <sub>8</sub>	1145 76	39081	1994	12 <sup>3</sup> / <sub>4</sub> <sup>4</sup>	4454 91	—	—	—	89111	2288	31 <sup>3</sup> / <sub>8</sub> <sup>4</sup>	5600 67		
Н. ярмар.	—	—	—	—	—	—	—	—	58048	7215 78	58048	—	—	7215 78			
Сентябр.	89865	509	12 <sup>7</sup> / <sub>8</sub>	1994 58	47739	3339	26 <sup>7</sup> / <sub>8</sub> <sup>6</sup>	7142 08	9323	1199 03	146927	3848	39 <sup>3</sup> / <sub>4</sub> <sup>6</sup>	10335 69			
Итого	104562	4947	14 <sup>6</sup>	19589 09	308743	28879	27 <sup>1</sup> / <sub>8</sub> <sup>10</sup>	61268 76	360476	40212 49	1717781	33827	11 <sup>1</sup> / <sub>4</sub> <sup>4</sup>	121070 34			
Октябрь	97105	640	28 <sup>7</sup> / <sub>8</sub>	2513 61	45407	6179	14 <sup>3</sup> / <sub>4</sub> <sup>11</sup>	12252 87	22026	2365 79	164538	6820	3 <sup>5</sup> / <sub>8</sub> <sup>11</sup>	17132 27			
Ноябрь	63536	840	04 <sup>1</sup> / <sub>8</sub>	3140 71	18110	2948	12 <sup>1</sup> / <sub>8</sub> <sup>1</sup>	5947 67	75535	7703 68	157181	3788	16 <sup>1</sup> / <sub>4</sub> <sup>1</sup>	16792 06			
Декабрь	9ар.3в 82379	838	31 <sup>1</sup> / <sub>4</sub> <sup>2</sup>	3237 72	30670	3887	38 <sup>1</sup> / <sub>8</sub> <sup>8</sup>	8129 50	24871	3171 60	9ар.3в 137920	4726	1 <sup>3</sup> / <sub>8</sub> <sup>10</sup>	14538 82			
Всего	9ар.3в 1291582	7266	10 <sup>1</sup> / <sub>4</sub> <sup>8</sup>	28481 13	402930	41895	12 <sup>3</sup> / <sub>8</sub> <sup>6</sup>	87598 80	482908	53453 56	9ар.3в 2177420	49161	22 <sup>3</sup> / <sub>4</sub> <sup>3</sup>	169533 49			

В Ъ 1 9 1 5 Г О Д У.																	
В Ъ О Т Д Ъ Л Ь Н О С Т И.											В С Е Г О.						
Прессовки.				Металловъ.				Кустарныя издѣлія.					Вѣсъ.		Сумма		
Штуки.	Вѣсъ.		Сумма.		Штуки.	Вѣсъ.		Сумма.		Штуки.	Сумма		Штуки.	Пуды.	Фунты.	Рубли.	Копѣйки.
	Пуд.	Фун.	Руб.	Коп.		Пуд.	Фун.	Руб.	Коп.		Руб.	Коп.					
80341	801	01 <sup>7</sup> / <sub>8</sub>	3224	98	28217	3850	15 <sup>3</sup> / <sub>8</sub> <sup>10</sup>	8175	36	61796	8015	20	170354	4651	17 <sup>1</sup> / <sub>4</sub> <sup>10</sup>	19415	54
87147	1016	26	3836	62	29724	4188	27 <sup>3</sup> / <sub>8</sub>	9492	62	62691	6851	79	179562	5205	13 <sup>3</sup> / <sub>8</sub>	20181	03
55727	796	20 <sup>3</sup> / <sub>8</sub>	3193	34	17169	3704	13 <sup>7</sup> / <sub>8</sub> <sup>3</sup>	8352	12	74762	9387	75	147658	4500	34 <sup>1</sup> / <sub>4</sub> <sup>3</sup>	20933	21
55518	1175	21 <sup>1</sup> / <sub>8</sub>	4625	84	44463	3290	39 <sup>1</sup> / <sub>2</sub> <sup>11</sup>	7733	72	71402	7353	84	171383	4466	20 <sup>5</sup> / <sub>8</sub> <sup>11</sup>	19713	40
28402	1129	29 <sup>1</sup> / <sub>4</sub>	4770	46	19899	3232	31 <sup>1</sup> / <sub>8</sub>	7980	68	15956	2796	62	64257	4362	20 <sup>3</sup> / <sub>8</sub>	15547	76
31988	1393	17 <sup>3</sup> / <sub>8</sub>	6635	39	11552	3690	1 <sup>1</sup> / <sub>2</sub>	9521	65	11927	2312	79	55467	5083	18 <sup>7</sup> / <sub>8</sub>	18469	83
25980	1060	0 <sup>1</sup> / <sub>4</sub>	6726	56	801	2456	31 <sup>1</sup> / <sub>4</sub>	6618	46	2099	1060	65	28880	3516	31 <sup>1</sup> / <sub>2</sub>	14405	67
46143	1003	35 <sup>7</sup> / <sub>8</sub>	7015	43	2020	3238	19 <sup>1</sup> / <sub>8</sub>	9296	40	10	12	50	48173	4242	15	16324	33
—	—	—	—	—	—	—	—	—	—	145161	16647	39	145161	—	—	16647	39
42162	674	10 <sup>7</sup> / <sub>8</sub>	5005	09	55 ар. 2059	2757	34	10160	64	3687	533	65	55 ар. 47908	3432	4 <sup>7</sup> / <sub>8</sub>	15699	38
453408	9051	03	45033	71	55 ар. 155904	30410	13 <sup>3</sup> / <sub>8</sub>	77331	65	449491	54972	18	55 ар. 1058803	39461	16 <sup>3</sup> / <sub>8</sub>	177334	54

Въ итогѣ за 9 мѣс. 1915 г. по сравненію съ тѣмъ же временемъ 1914 г. продано:

	Болѣе на	Болѣе на	Менѣе на	Болѣе на сумму
Прессовки . . . . .	4103 п. 28 <sup>7</sup> / <sub>8</sub> <sup>6</sup> ф.	—	595154 шт.	25444 р. 62 к.
Металловъ . . . . .	1530 п. 26 <sup>1</sup> / <sub>8</sub> <sup>2</sup> ф.	—	152839 шт.	16062 р. 89 к.
Кустарныхъ издѣлій .	—	89015 шт.	—	14759 р. 69 к.
ИТОГО . . . . .	5634 п. 15 <sup>8</sup> / <sub>8</sub> ф.	89015 шт.	747993 шт.	56267 р. 20 к.



# Движеніе кустарныхъ товаровъ по центральному складу.

Наименованіе товаровъ.	Оставалось на 1 января 1915 г.		Поступило съ 1 января по 1 октября 1915 г.		Продано съ 1 января по 1 октября 1915 г.		Осталось на 1 октября 1915 г.	
	П.	Ф.	П.	Ф.	П.	Ф.	П.	Ф.
Спирта 90° . . . . .	14	21	3	30	7	20	10	31
„ 92° . . . . .	1772	20	1250	35	9922	05	101	10
„ 100° . . . . .	—	—	3547	20	3543	30	3	30
Ацетона, алила и кетон, масла	679	20	4316	—	4322	15	673	05
Скипидару . . . . .	68	03	870	23	874	35	63	31
Формалина . . . . .	728	08	4983	27	5711	35	—	—
Древесного порошка бѣл. . .	1383	09	3303	25	4687	—	—	—
„ „ черн. . . . .	2010	16	167424	08	169434	24	—	—
Дегтя . . . . .	159	14	509	12	597	15	71	11
Рогожь . . . . .	565	—	—	—	48	—	517	—
	Р.	К.	Р.	К.	Р.	К.	Р.	К.
Обуви (туфли больн.) кожан.	624	25	2906	60	5064	60	10	50
„ лыковые . . . . .	15	45	—	40	—	15	15	70
Почтовыхъ предметовъ . . .	7994	10	21559	57	28142	86	3465	80
Кроватей желѣзныхъ . . . .	945	50	442	85	1847	20	13	—
Корзинъ дорожныхъ . . . . .	26	96	378	19	584	65	35	05
Мѣхового товара . . . . .	184	80	31	—	213	75	26	50
Плуговъ и частей къ нимъ .	392	—	2868	33	2960	96	373	30
Ножей, замковъ и друг. изд.	4993	25	2650	02	3014	—	4707	06
Деревянныхъ издѣлій бѣ- лыхъ, крашенныхъ и из- дѣлій Е. В. Бородачевой	1423	52	390	62	909	95	913	03
Лопать . . . . .	21	96	—	—	1	41	21	—
Разныхъ товаровъ . . . . .	423	01	583	60	672	27	327	25
Картузы военн. образца . . .	—	—	3492	09	4464	—	—	—



# 51-му Очередному Нижегородскому Губернскому Земскому Собранию.

Губернской Земской Управы

## Д о к л а д ъ

*по постройкѣ въ с. Павловѣ на средства министерства земледѣлія мастерской по производству косъ.*

Война поставила русской промышленности на разрѣшеніе цѣлый рядъ вопросовъ. Въ настоящее время она занята, главнымъ образомъ, организаціей производства предметовъ обороны. Но, на ряду съ выполненіемъ чисто военныхъ задачъ, уже теперь необходимо подумать о томъ, какъ наладить производство и снабженіе мирнаго населенія орудіями труда.

До войны, всѣмъ намъ извѣстно, значительная часть орудій производства Россія получала изъ-за границы и, въ частности, изъ Германіи и Австріи. Теперь, съ закрытіемъ привоза, убыль орудій труда необходимо пополнить развитіемъ собственнаго производства. Въ частности необходимо обратить самое серьезное вниманіе на снабженіе нашего крестьянства сельско-хозяйственными машинами.

Исходя изъ этихъ соображеній, губернская земская управа охотно пошла навстрѣчу предложенію министерства земледѣлія, предложившаго устройство мастерской для производства косъ въ с. Павловѣ, при участіи въ этомъ дѣлѣ губернскаго земства. Въ теченіе длиннаго ряда лѣтъ производство косъ въ Россіи постепенно сокращалось, будучи вытѣсняемо ввозомъ изъ за-границы, главнымъ образомъ изъ Австріи. Съ открытіемъ войны привозъ косъ прекратился. Для косыбы въ текущемъ 1915 г. была еще возможность обойтись старыми косами, а также имѣвшимися у торговцевъ и въ различныхъ складахъ запасами. Въ періодъ же 1916 года можно опасаться серьез-



ныхъ затрудненій для нашихъ сельскихъ хозяевъ въ полученіи косъ. Обстоятельство это вынуждаетъ приложить всѣ усилія къ поднятію у насъ собственнаго производства косъ какъ путемъ фабричной выдѣлки, такъ и силами кустарей. При наличности мастерской для производства косъ въ с. Павловѣ кустари и фабриканты, нѣтъ сомнѣнія, перейдутъ на это производство. Въ виду огромнаго спроса у насъ на косы (до 6 милл. въ годъ) производство ихъ въ павловскомъ районѣ будетъ имѣть весьма большое значеніе въ хозяйственной жизни мѣстнаго населенія.

Задачи такой мастерской не должны ограничиваться выдѣлкой косъ у себя, такъ какъ ихъ получилось бы при этомъ слишкомъ малое количество. Чтобы поставить производство косъ возможно широко, мастерская должна быть организующимъ центромъ, который долженъ приложить всѣ старанія, чтобы привлечь къ этому дѣлу возможно большее число мѣстныхъ кустарей и побудить ихъ завести производство косъ у себя на дому. Такимъ кустарямъ могли бы быть выдаваемы молоты и другія приспособленія на льготныхъ условіяхъ, съ разсрочкою платежа. Павловскій складъ губернскаго земства могъ бы снабжать кустарей металлами, а также принимать отъ нихъ, съ предварительной браковкой, изготовляемые ими косы. Технические указанія по изготовленію косъ кустари могли бы получить отъ специалистовъ-техниковъ, работающихъ въ мастерской.

Но для того, чтобы взяться за оборудованіе мастерской и веденіе дѣла въ ней, надо это дѣло предварительно основательно изучить и выработать планъ работъ; между тѣмъ губернская управа въ настоящее время настолько занята выполненіемъ военныхъ заказовъ, что не имѣетъ возможности возложить на своихъ специалистовъ обязанность изучить дѣло производства косъ, тѣмъ болѣе, что точно рассчитать все производство во время войны не представляется возможнымъ, такъ какъ конъюнктура рынка послѣ войны теперь учету не поддается.

Но въ то же время губернская управа нашла необходимымъ оказать всякое содѣйствіе министерству земледѣлія, какъ въ дѣлѣ постройки мастерской косъ, такъ и въ дѣлѣ управленія ею.

Содѣйствіе это выразилось, во-первыхъ, въ томъ, что управа предоставила право министерству построить мастерскую на заторгованномъ земскомъ участкѣ, рядомъ съ проектированной земской мастерской, во-вторыхъ, въ томъ, что поручила своему персоналу техниковъ выполнить постройку по планамъ, утвержденнымъ министерствомъ, и, наконецъ, если собраніе разрѣшитъ, управа приметъ на себя веденіе дѣла заготовки косъ въ мастерской по указаніямъ специалистовъ министерства земледѣлія.



Въ теченіе слѣдующаго года управа представить собранію докладъ объ условіяхъ принятія мастерской всецѣло въ вѣдѣніе земства, въ настоящее-же время просить собраніе высказаться по вопросу: угодно ли собранію поручить управѣ веденіе дѣла въ мастерской по указаніямъ спеціалистовъ министерства, не принимая въ то же время на себя отвѣтственности за коммерческій результатъ операций.

---



Нижегородскому Губернскому Земскому Собранию 51-й очередной сессии 1915 года.

Губернской Земской Управы.

## Д о к л а д ъ.

Объ организациі Губернской Земской Кассы мелкаго кредита.

### I. О подготовительныхъ работахъ по открытію дѣйствій кассы.

Губернское Земское Собрание 49-й очередной сессіи въ засѣданіи 12-го декабря 1913 года, на основаніи доклада Губернской Управы по Кустарному Отдѣленію, постановило открыть Губернскую Земскую Кассу мелкаго кредита, согласно образцовому уставу земскихъ кассъ, утвержденному Г. Министромъ Финансовъ 14 іюня 1906 года, при чемъ одновременно было постановлено отчислить на образованіе основного капитала Кассы 5000 рублей изъ школьнаго фонда Губернскаго Земства, безъ начисленія процентовъ, на все время существованія Кассы и, кромѣ того, возбудить предъ Управленіемъ по дѣламъ мелкаго кредита ходатайство о выдачѣ Кассѣ долгосрочной ссуды, на образованіе основного капитала Кассы, въ размѣрѣ тридцати тысячъ рублей, изъ средствъ Управленія по дѣламъ мелкаго кредита или изъ средствъ государственныхъ сберегательныхъ кассъ, на установленныхъ для выдачи этихъ ссудъ основаніяхъ.

Одновременно съ этимъ Губернская Управа была уполномочена возбудить предъ Нижегородской Конторой Государственнаго Банка ходатайство объ открытіи Кассы: а) краткосрочнаго кредита въ размѣрѣ ста тысячъ рублей на усиленіе оборотныхъ средствъ Кассы и объ открытіи страхового кредита также въ размѣрѣ ста тысячъ рублей на случай истребованія вкладовъ. Кромѣ того Правленію Кассы собраніемъ было предоставлено право заключать займы въ банковыхъ и другихъ учрежденіяхъ и у частныхъ лицъ въ предѣлахъ до ста тысячъ рублей на усиленіе оборотныхъ средствъ Кассы, при чемъ проценты по этого рода займамъ не должны превышать 7% годовыхъ.

Что же касается порядка управленія Кассой то, согласно принятому Земскимъ собраніемъ предложенію специальной комиссіи, пред-



варительно разсматривавшей докладъ Управы объ открытіи Губернской Земской Кассы мелкаго кредита,—„Правленіе Кассы должно состоять изъ состава Губернской Управы и особаго лица по найму—директора-распорядителя Кассы, дѣйствующаго на основаніи особой инструкціи, утвержденной Губернскимъ Земскимъ Собраніемъ“.

Губернская Управа, признавая вопросъ объ открытіи Губернской Земской Кассы мелкаго кредита на основаніи соображеній, высказанныхъ въ ея докладѣ Губернскому Собранію, снѣшнымъ, признала необходимымъ немедленно же принять мѣры къ скорѣйшему фактическому открытію дѣйствій Кассы. На этомъ основаніи, вскорѣ послѣ того, какъ постановленія Губернскаго Собранія вошли въ законную силу, Губернская Управа возбудила 17-го февраля 1914 года за № 734, предъ Нижегородскимъ Губернскимъ Комитетомъ по дѣламъ мелкаго кредита ходатайство о выдачѣ ссуды въ размѣрѣ тридцати тысячъ рублей на образованіе основнаго капитала Кассы, открытіи краткосрочнаго кредита въ размѣрѣ ста тысячъ рублей на усиленіе оборотныхъ средствъ и страхового кредита въ размѣрѣ ста тысячъ рублей на случай истребованія вкладовъ.

Это ходатайство Губернской Земской Управы получило въ инстанціяхъ Государственнаго Банка весьма быстрое движеніе, поэтому уже 22 марта 1914 года Губернская Управа получила отъ Управленія по дѣламъ мелкаго кредита увѣдомленіе отъ 19 марта за № 8551, что постановленіемъ Центральнаго Комитета по дѣламъ мелкаго кредита разрѣшена Нижегородской Губернской Земской Кассѣ мелкаго кредита ссуда въ размѣрѣ тридцати тысячъ рублей на образованіе основнаго капитала Кассы, на 13 лѣтъ, съ условіемъ частичнаго погашенія, начиная съ пятаго календарнаго года по открытіи дѣйствій Кассы.

Вскорѣ послѣ этого, а именно 27 марта, Нижегородская Контора Государственнаго Банка отношеніемъ за № 1564 также увѣдомила Губернскую Земскую Управу, что Государственнымъ Банкомъ открытъ Губернской Кассѣ мелкаго кредита краткосрочный кредитъ въ размѣрѣ ста тысячъ рублей. Хотя относительно ходатайства Губернской Управы объ открытіи Губернской Кассѣ страхового кредита въ размѣрѣ ста тысячъ рублей въ упомянутомъ отношеніи Нижегородской Конторы ничего не сказано, но надо полагать, что это ходатайство Губернской Управы не получило въ Государственномъ Банкѣ положительнаго разрѣшенія потому, что у Государственнаго Банка не было никакихъ данныхъ для того или иного разрѣшенія этого ходатайства, такъ какъ Губернская Касса еще не открыта, а потому и является совершенно невыясненнымъ размѣръ потребнаго ей для указанной цѣли кредита, который долженъ опредѣляться въ соотвѣтствіи съ суммой имѣющихся въ Кассѣ вкладовъ до востребованія и по текущему счету.



Съ полученіемъ разрѣшенія о ссудѣ на образованіе основного капитала и открытія кредита въ размѣрѣ ста тысячъ рублей на усиленіе оборотныхъ средствъ Кассы для Губернской Управы уже представилась возможность приступить къ приисканію лица для замѣщенія должности директора-распорядителя Кассы. Такъ какъ отъ лица, занимающаго должность директора-распорядителя Губернской Кассы требуются не только знанія, необходимыя для управленія Кассой, какъ банковымъ учрежденіемъ, но и обстоятельное знакомство съ кооперативнымъ дѣломъ вообще, чтобы директоръ Кассы могъ явиться дѣйствительнымъ руководителемъ земскихъ мѣропріятій по кооперации въ губерніи, то приисканіе лица для замѣщенія должности директора-распорядителя представляло для Губернской Управы значительныя затрудненія. Въ интересахъ болѣе широкаго оповѣщенія значительныхъ круговъ кооперативныхъ и земскихъ дѣятелей, Губернская Управа признала необходимымъ сдѣлать публикацію о приглашеніи директора-распорядителя въ журналѣ „Земское Дѣло“ и въ газетахъ „Русскія Вѣдомости“ и „Русское Слово“. Однако такія публикаціи не дали положительныхъ результатовъ, такъ какъ въ числѣ лицъ, приславшихъ, на основаніи этихъ объявленій, свои заявленія о желаніи выставить свою кандидатуру на должность директора-распорядителя не было достаточно солидныхъ кандидатовъ, на которыхъ Губернская Управа могла бы остановить свой выборъ. Въ силу этого Губернская Управа рѣшила использовать для замѣщенія должности директора-распорядителя другой способъ, это путь письменныхъ сношеній съ тѣми земскими спеціалистами, предшествующая служебная дѣятельность которыхъ, по мнѣнію Губернской Управы, вполне опредѣляла пригодность этихъ лицъ для исполненія отвѣтственныхъ обязанностей директора-распорядителя, особенно въ періодѣ организаціи Губернской Кассы мелкаго кредита.

Въ числѣ другихъ извѣстныхъ земскихъ дѣятелей въ области кооперативныхъ мѣропріятій, Губернской Управой было сдѣлано предложеніе занять мѣсто директора-распорядителя Нижегородской Губернской Кассы Управляющему Волынской Губернской Земской Кассой мелкаго кредита В. В. Мавричеву. Изъявивъ принципиальное согласіе занять мѣсто директора-распорядителя Нижегородской Кассы, г. Мавричевъ однако заявилъ, что онъ считаетъ возможнымъ перейти лишь на тотъ окладъ, который онъ имѣетъ по должности Управляющаго Волынской Кассой, 4800 рублей, отказываясь по принципиальнымъ соображеніямъ отъ процентнаго вознагражденія съ чистой прибыли.

Начавшаяся во второй половинѣ прошлаго года война на значительное время задержала веденіе этихъ переговоровъ, и только въ половинѣ іюля текущаго 1915 года Губернская Управа вновь вошла въ переговоры съ г. Мавричевымъ, которые и закончились пригла-



шеніемъ г. Мавричева на должность Директора-распорядителя кассы на заявленныхъ имъ ранѣе, вышеприведенныхъ условіяхъ. Такъ какъ въ моментъ приглашенія г. Мавричева на должность директора-распорядителя, онъ, кромѣ управленія дѣлами Волынской Кассой мелкаго кредита, завѣдывалъ еще отдѣломъ поставокъ Волынскаго Губернскаго Земства для нуждъ дѣйствующей арміи, то Губернская Управа, желая использовать пріобрѣтенную г. Мавричевымъ опытность въ дѣлѣ снабженія арміи, назначила его также Завѣдующимъ дѣлами Нижегородскаго Губернскаго Земскаго Комитета по снабженію арміи, поручивъ ему также выполненіе всѣхъ организаціонныхъ работъ по названному Комитету.

Въ виду чрезвычайной срочности дѣла по организаціи Губернскаго Комитета по снабженію арміи, г. Мавричевъ въ первую очередь приступилъ именно къ выполненію порученія Управы по организаціи этого дѣла и только послѣ окончанія всѣхъ организаціонныхъ работъ по Комитету, приблизительно около 10 октября онъ получилъ возможность приступить къ организаціоннымъ работамъ по Губернской Земской Кассѣ мелкаго кредита. Въ моментъ составленія настоящаго доклада эти работы уже закончены, а потому по окончаніи печатанія необходимыхъ книгъ состоится открытіе Губернской Кассы.

## **II. Общія принципиальныя основанія для дѣятельности Губернской Земской Кассы мелкаго кредита.**

Прежде чѣмъ приступить къ сообщенію всѣхъ деталей по организаціи Кассы, представляется необходимымъ изложить общія принципиальныя соображенія о желательныхъ формахъ земскаго содѣйствія коопераціи, которыя были положены директоромъ-распорядителемъ В. В. Мавричевымъ, въ основаніе плана предстоящей дѣятельности Губернской Земской Кассы мелкаго кредита.

Земскія учрежденія, какъ по строю своей организаціи, такъ и по своимъ задачамъ, являются, въ ряду другихъ учреждений, наиболее близкимъ къ сельскому населенію органомъ, вѣдающимъ мѣстныя пользы и нужды. Эта близость земства къ сельскому населенію, выносящему на своихъ плечахъ огромный трехмиллиардный бюджетъ государственныхъ расходовъ, налагаетъ на эти учрежденія нравственную обязанность принять самое ближайшее участіе въ организаціи мѣропріятій, способствующихъ упроченію экономическаго благосостоянія сельскаго населенія. Къ таковымъ мѣропріятіямъ среди другихъ относятся мѣропріятія, имѣющія цѣлью создать для населенія близкій, доступный и дешевый кредитъ, мѣропріятія, способствующія населенію пріобрѣтать всѣ необходимые предметы потребленія наилучшаго качества и по умѣренной цѣнѣ, и мѣропріятія, имѣ-



ющія цѣлью помочь населенію, занимающемуся разнаго рода кустарными промыслами, съ наименьшей затратой средствъ производить возможно большее количество и хорошаго качества издѣлій.

Необходимымъ условіемъ всякаго земскаго мѣропріятія экономическаго характера, такъ тѣсно связаннаго съ хозяйственно-бытовымъ укладомъ населенія, въ интересахъ котораго принимается само мѣропріятіе, является приспособленность этого мѣропріятія къ удовлетворенію въ данной плоскости запросовъ мѣстнаго населенія. Для того, чтобы всѣ вышеперечисленныя мѣропріятія были согласованы съ хозяйственно-бытовымъ укладомъ населенія, необходимо, чтобы само населеніе принимало какъ въ организаціи, такъ и въ дальнѣйшемъ веденіи этихъ мѣропріятій самое ближайшее участіе. Весьма благопріятнымъ обстоятельствомъ при организаціи всѣхъ вышеупомянутыхъ земскихъ мѣропріятій является возможность организовать ихъ на началахъ самостоятельности самого населенія, путемъ образованія соответствующихъ задачамъ каждаго мѣропріятія кооперативовъ. Такъ, организація земскихъ мѣропріятій по мелкому народному кредиту могутъ быть тѣсно связаны съ организаціей кредитныхъ кооперативовъ. Мѣропріятія, способствующія удешевленію предметовъ потребления, могутъ быть проведены только путемъ организаціи потребительныхъ кооперативовъ. Мѣропріятія же, имѣющія цѣлью оказаніе содѣйствія населенію, занимающемуся производствомъ разнаго рода кустарныхъ издѣлій, какъ въ дѣлѣ улучшенія качества, такъ и пониженія себѣстоимости производимыхъ издѣлій, а также и въ дѣлѣ организаціи сбыта, особенно успѣшными будутъ тогда, когда земство въ самое производство внесетъ кооперативныя начала, при которыхъ уже и возможно будетъ организовать работу кустарей на принципѣ раздѣленія труда, т. е. создать такое же распредѣленіе рабочихъ силъ, какое существуетъ и даетъ огромныя преимущества, въ смыслѣ пониженія себѣстоимости фабрикатовъ и улучшенія ихъ качества, въ крупныхъ капиталистическихъ предпріятіяхъ.

Далѣе, для успѣха земско-агрономическихъ мѣропріятій точно также необходимо ближайшее участіе самого населенія, организованнаго въ спеціальныя кооперативы, каковыми являются мѣстныя сельско-хозяйственныя общества и товарищества, а также производительныя сельско-хозяйственныя кооперативы, маслосѣльные артели, яичныя товарищества и т. под. организаціи.

Переходя далѣе къ изложенію принципиальныхъ соображеній о роли земскихъ мѣропріятій по развитію мелкаго народнаго кредита, которую они должны играть въ общей экономической дѣятельности земства, слѣдуетъ сказать, что эти мѣропріятія должны находиться въ полномъ соотвѣтствіи съ остальными земскими экономическими мѣропріятіями, такъ какъ только при этомъ условіи кредитъ можетъ надлежащимъ образомъ выполнить свою служебную роль по отношенію



къ соотвѣтствующимъ экономическимъ мѣропріятіямъ. Своевременное и болѣе или менѣе полное удовлетвореніе кредитныхъ нуждъ населенія имѣетъ огромное значеніе къ экономической жизни населенія, такъ какъ даетъ ему возможность воздержаться отъ немедленной ликвидаціи урожая ранней осенью по низкимъ цѣнамъ и выжидать болѣе высокихъ весеннихъ цѣнъ.

Уже только возможность такого выжиданія можетъ увеличить въ крестьянскомъ хозяйствѣ доходъ отъ земледѣлія почти въ полтора раза. Далѣе, почти ни одно земское-агрономическое мѣропріятіе, имѣющее характеръ непосредственного воздѣйствія на крестьянское хозяйство, не можетъ имѣть успѣха при отсутствіи организованнаго мелкаго кредита. Такъ, при современномъ экономическомъ положеніи крестьянскаго хозяйства нельзя надѣяться на успѣхъ распространенія земскими агрономами различныхъ усовершенствованныхъ орудій и машинъ, примѣненія искусственныхъ минеральныхъ удобреній, если крестьянину не будетъ предоставлена возможность пріобрѣсти необходимыя для его хозяйства усовершенствованныя орудія и машины, сѣмена и удобрительныя туки въ кредитъ. Точно также всѣ земскія мѣропріятія по распространенію огнестойкихъ построекъ, по восполненію кустарной промышленности и разнаго рода ремесламъ не достигнутъ цѣли, если параллельно съ этими мѣропріятіями не будутъ организованы земствомъ мѣропріятія, имѣющія цѣлью удовлетвореніе кредитныхъ нуждъ кустарей и ремесленниковъ. Такимъ образомъ земскія мѣропріятія по развитію и насажденію мелкаго народнаго кредита должны непременно сопутствовать всѣмъ земскимъ мѣропріятіямъ экономическаго характера, такъ какъ только при этомъ условіи земскія учрежденія могутъ разсчитывать на успѣхъ организуемыхъ ими экономическихъ мѣропріятій.

Въ то же время организація земскихъ мѣропріятій по мелкому кредиту, параллельно съ организаціей другихъ земскихъ мѣропріятій экономическаго характера, дастъ возможность Земству придать такую форму этимъ мѣропріятіямъ, при которой наиболѣе полно и наиболѣе цѣлесообразно будутъ удовлетворены кредитныя нужды какъ крестьянъ-земледѣльцевъ, такъ и нужды кустарей и ремесленниковъ. Всѣ эти соображенія приводятъ къ твердому убѣжденію, что мѣропріятія по развитію и насажденію мелкаго кредита, какъ тѣсно связанныя съ хозяйственно-бытовымъ укладомъ населенія и со всей экономической дѣятельностью земства, должны являться необходимой отраслью земской дѣятельности, а потому земство должно оказывать всяческое содѣйствіе къ возникновенію кредитныхъ кооперативовъ въ губерніи, путемъ открытія ихъ въ порядкѣ ст. ст. 24 и 52 Положенія объ учрежденіяхъ мелкаго кредита, съ выдачей имъ необходимыхъ ссудъ на образованіе основныхъ капиталовъ, а также и путемъ денежнаго содѣйствія всѣмъ существующимъ товариществамъ, путемъ



предоставленія оборотныхъ средствъ вообще и въ частности на развитіе посредническихъ операцій по широкому снабженію населенія усовершенствованными сельско-хозяйственными орудіями и машинами, улучшенными сѣменами хлѣбовъ и кормовыхъ травъ, искусственными минеральными удобреніями, по устройству при кредитныхъ кооперативахъ сельско-хозяйственныхъ складовъ, прокатныхъ станцій и разсадниковъ племенныхъ животныхъ и т. п. мѣропріятій, непосредственнаго воздѣйствія на крестьянское хозяйство. Законъ 7-го іюня 1904 года, предоставляя земскимъ учрежденіямъ право открывать, въ порядкѣ ст. ст. 24 и 52 Положенія объ учрежденіяхъ мелкаго кредита, своимъ попеченіемъ кредитныя и ссудо-сберегательныя товарищества, предоставилъ имъ въ этомъ отношеніи полную свободу дѣйствій, такъ какъ въ этихъ видахъ дозволяется земствамъ устраивать означенныя учрежденія, не испрашивая на то требуемое вообще разрѣшеніе Губернскаго Комитета по дѣламъ мелкаго кредита, но доводя лишь объ этомъ до его свѣдѣнія. Предоставленіе такого права имѣетъ цѣлью дать земскимъ учрежденіямъ возможность проявить творческую работу въ дѣлѣ организаци и развитія мелкаго народнаго кредита на мѣстахъ и приспособить практическое веденіе этого дѣла къ мѣстнымъ хозяйственнымъ особенностямъ. Такъ какъ населеніе Нижегородской губерніи съ давнихъ временъ занимается самыми разнообразными кустарными промыслами, то проявленіе творческой работы земства въ области приспособленія дѣла мелкаго народнаго кредита къ промысловымъ занятіямъ населенія представляется настоятельно необходимымъ. Въ силу этихъ соображеній является крайне желательнымъ образованіе при Губернской Кассѣ мелкаго кредита, въ порядкѣ ст. 20 ея устава, особаго спеціальнаго капитала для выдачи ссудъ въ основные капиталы учреждаемыхъ попеченіемъ земства кредитныхъ и ссудо-сберегательныхъ товариществъ.

Далѣе, кромѣ кредитныхъ кооперативовъ, земство должно обратить свое вниманіе и направить свою культурную дѣятельность въ сторону содѣйствія потребительнымъ кооперативамъ, какъ организціямъ, имѣющимъ весьма крупное значеніе въ экономической жизни населенія. Потребительныя кооперативы, соединяя въ одно цѣлое ту или иную группу сельскаго населенія, имѣютъ своей задачей сократить издержки на покупку предметовъ первой необходимости и освободить членовъ кооператива отъ потребления недоброкачественныхъ продуктовъ, что достигается тѣмъ, что потребительныя общества организуются на совершенно другихъ экономическихъ основаніяхъ, чѣмъ частная торговля и частное производство. При современномъ способѣ торговли потребитель приобрѣтаетъ необходимые для него продукты питанія, одежду, обувь и проч. не чрезъ первыя руки, а чрезъ третьи, четвертыя; такъ какъ между нимъ и производителемъ стоитъ рядъ посредниковъ, въ образѣ оптовиковъ и разныхъ среднихъ и мелкихъ торговцевъ. Благодаря этому цѣна товара переро-



стаетъ значительно свою стоимость. Но, кромѣ этого, цѣна товара увеличивается изъ-за необходимости хорошо обставить магазинъ, изъ-за рекламъ и выставокъ, къ которымъ принуждены прибѣгать торговцы, въ силу господствующей конкуренціи. Наконецъ, на цѣну товаровъ несомнѣнно влияетъ покупка и продажа въ кредитъ, при наличности которыхъ приходится постоянно переплачивать. Тѣ суммы, которыя переплачиваются посредникамъ, остаются въ рукахъ потребительнаго общества, а это даетъ возможность вернуть ихъ потребителямъ, что и дѣлается выдачею дивиденда на заборъ товара.

Уже самыя цѣли потребительныхъ кооперативовъ указываютъ на большое ихъ значеніе въ экономической жизни сельскаго населенія, такъ какъ они въ значительной степени могутъ сократить расходный бюджетъ крестьянина. Изъ всего вышесказаннаго видно, что потребительное общество можетъ развивать очень широко свою дѣятельность и приносить огромную пользу населенію.

Принимая во вниманіе весьма важное значеніе потребительныхъ кооперативовъ среди деревенскаго населенія, земскія учрежденія не должны оставаться равнодушными къ ихъ дѣятельности. Если земство беретъ на себя заботу о развитіи среди населенія учреждений мелкаго кредита, то оно должно также позаботиться и о потребительныхъ обществахъ, развивающихъ аналогичную съ кредитными ссудо-сберегательными товариществами дѣятельность и обслуживающихъ не менѣе важные интересы населенія. Построенныя на живыхъ началахъ общественно-самодѣятельности, потребительныя общества, какъ и кредитныя товарищества, являются для земства весьма цѣнными агентами для осуществленія программы экономическихъ мѣропріятій и для приближенія ихъ къ запросамъ населенія. Въ силу всего вышесказаннаго, на земскихъ учрежденіяхъ въ дѣлѣ воспособленія въ дѣятельности потребительныхъ кооперативовъ должно лежать:

1) содѣйствіе къ объединенію и установленію различныхъ видовъ совмѣстной дѣятельности потребительныхъ кооперативовъ;

2) установленіе формъ взаимодѣйствій обществъ потребителей съ учрежденіями мелкаго кредита, сельско-хозяйственными обществами, трудовыми артелями, земскими сельско-хозяйственными складами и т. п. организаціями для наилучшаго использованія выгодъ объединенія, въ цѣляхъ достиженія поставленныхъ этими организаціями задачъ;

3) возбужденіе разнаго рода ходатайствъ предъ правительствомъ и общественными и другими учрежденіями объ устраненіи тѣхъ или иныхъ стѣсненій въ дѣятельности потребительныхъ обществъ;

4) приобщеніе потребительныхъ обществъ къ земской дѣятельности, порученіемъ имъ комиссіонныхъ операцій по сбыту кустар-



ныхъ издѣлій, сельско-хозяйственнаго инвентаря, кровельнаго желѣза и т. п. и

5) организація земскаго кредита для снабженія обществъ специальными капиталами и оборотными средствами на веденіе торговыхъ операцій.

Кромѣ кредитныхъ и потребительныхъ кооперативовъ въ последнее время среди сельскаго населенія Нижегородской губерніи начинаютъ получать распространеніе кустарные, а также сельско-хозяйственные кооперативы, къ каковымъ принадлежатъ сельско-хозяйственные общества, товарищества, маслодѣльные артели, кустарныя артели и т. п. организаціи, имѣющія цѣлью улучшеніе экономическаго благосостоянія своихъ членовъ и всего населенія, путемъ совмѣстнаго пріобрѣтенія необходимыхъ въ сельскомъ хозяйствѣ и кустарной промышленности предметовъ, а также путемъ совмѣстнаго сбыта продуктовъ своего хозяйства или ремесла. Такъ какъ всѣ эти кооперативы преслѣдуютъ одинаковыя по существу съ потребительными обществами задачи, но лишь только каждый въ своей специальной области, то и формы земскаго содѣйствія по отношенію къ этимъ видамъ кооперативовъ будутъ одинаковы съ формами содѣйствія потребительнымъ обществамъ. Принимая же во вниманіе, что всѣ эти виды кооперативныхъ учрежденій не могутъ пользоваться матеріальной помощью Государственнаго Банка, то Губернская Земская Касса мелкаго кредита для этихъ кооперативовъ должна являться единственнымъ доступнымъ для нихъ кредитнымъ учрежденіемъ.

На основаніи всего вышензложеннаго нельзя не придти къ заключенію, что въ интересахъ поднятія экономическаго благосостоянія сельскаго населенія вообще и для успѣха всѣхъ предпринимаемыхъ земствомъ экономическихъ мѣропріятій необходимо, чтобы земская дѣятельность опиралась на сѣтъ кооперативовъ кредитнаго, потребительнаго и трудового характера; слѣдовательно, фундаментомъ земской дѣятельности въ этомъ направленіи должно явиться само населеніе, объединенное общностью интересовъ и стремленій,—населеніе, отъ энергіи, солидарности и интеллигентности котораго должна зависѣть въ этомъ случаѣ правильная организація и нормальное развитіе кооперативовъ, а, слѣдовательно, и его собственное благополучіе. Такимъ образомъ роль земства въ этомъ дѣлѣ должна проявляться въ объединеніи и самаго населенія въ кооперативѣ, финансированію ихъ, а потому земство должно принять на себя пропаганду экономическихъ кооперацій и устраненіе всѣхъ препятствій къ его развитію.

Изъ всего вышеприведеннаго нельзя не придти къ заключенію, что при осуществленіи такого плана земской дѣятельности по кооперации земство будетъ опираться на наиболѣе энергичные, наиболѣе цѣнные и способные къ общественно-экономическому творчеству эле-



менты. Если до сихъ поръ во всей дѣятельности земства народъ игралъ всегда пассивную роль, такъ какъ земство заботилось объ обученіи его грамотѣ, лѣчило его, а въ голодные годы кормило, то при осуществленіи намѣченной программы земской дѣятельности по коопераціи, главное дѣйствующее лицо—народъ, выводится на сцену и ему передается исполнительная функція всего дѣла по удовлетворенію собственныхъ экономическихъ нуждъ, поэтому кооперативы и могутъ явиться первичными ячейками земской дѣятельности на мѣстахъ и въ то же время школами общественной самодѣятельности.

Для выполненія вышеизложеннаго плана земской дѣятельности, земство должно имѣть такой органъ, такой аппаратъ, при посредствѣ котораго вся экономическая дѣятельность земства въ области мѣропріятій по улучшенію сельскаго хозяйства, кустарной промышленности, распространенію огнестойкаго строительства, могла быть направлена въ русло кооперативнаго движенія, понимая подъ этимъ передачу въ будущемъ въ вѣдѣніе кооперативовъ мѣстныхъ земскихъ сельско-хозяйственныхъ и кустарныхъ складовъ, складовъ кровельныхъ матеріаловъ, случныхъ пунктовъ, прокатныхъ станцій, а въ особо исключительныхъ случаяхъ привлекать кооперативы къ участию въ завѣданіи разнаго рода и земскими мастерскими.

Этотъ органъ по строю своей организаціи и своей дѣятельности долженъ близко подходить къ строю организаціи и дѣятельности кооперативныхъ учреждений, такъ какъ только при этомъ условіи такой органъ можетъ войти въ самое тѣсное соприкосновеніе со всѣми видами кооперативовъ. Наиболѣе приспособленнымъ для выполненія всѣхъ вышеперечисленныхъ задачъ земскимъ органомъ при настоящихъ условіяхъ и можетъ явиться Губернская Земская Касса мелкаго кредита.

Такъ какъ въ условіяхъ настоящаго момента дѣятельность Губернской Земской Кассы мелкаго кредита должна быть наиболѣе тѣсно связана съ земскими мѣропріятіями по агрономической помощи населенію и кустарной промышленности, то въ первую очередь и должно быть поставлено согласованіе дѣятельности Кассы съ этими мѣропріятіями, по отношенію къ которымъ Касса призвана играть весьма крупную служебную роль. Для того, чтобы Кассы могла цѣлесообразно выполнять свою служебную роль по отношенію къ названнымъ экономическимъ мѣропріятіямъ, необходимо чтобы дѣятельность ея направлялась по строго обдуманному плану, въ основаніе котораго должно быть положено созданіе условій, благопріятствующихъ для осуществленія намѣченныхъ этими мѣропріятіями задачъ, черезъ соотвѣтствующіе каждому мѣропріятію кооперативы.

Переходя далѣе къ выясненію роли земства, вообще и Губернской Кассы мелкаго кредита, въ частности въ области кооперативна-



го строительства и кооперативнаго движенія, слѣдуетъ за исходную точку своего дальнѣйшаго изложенія, взять основную мысль о кооперативномъ строительствѣ профессора А. И. Чупрова, что нужно не устраивать населеніе, а лишь помогать ему устраиваться. Эта мысль проф. А. И. Чупрова должна быть положена въ основу земской дѣятельности въ области кооперативнаго строительства и кооперативнаго руководства. Земство должно быть въ области кооперативнаго движенія акушеромъ: оно должно помогать рожденію всякаго рода кооперативовъ, приходить на помощь въ періоды ихъ экономическихъ болѣзней и худосочія, но какъ только кооперативъ начинаетъ оправляться и твердо вставать на свои ноги, земство, въ лицѣ кооперативнаго и агрономическаго персонала, должно предоставить такимъ кооперативамъ свободу дѣятельности, оказывая лишь матеріальное содѣйствіе при наличности условій, дающихъ возможность слѣдить за кредитоспособностью кооперативовъ.

Остановливаясь на выясненіи направленія земско-кооперативной и агрономической дѣятельности въ области кооперативнаго движенія вообще, поскольку таковая дѣятельность земства вызывается современнымъ состояніемъ кооперативнаго дѣла въ губерніи, необходимо сказать, что дѣятельность кредитныхъ кооперативовъ не должна ограничиваться лишь только выдачей денежныхъ ссудъ, а непременно должна проявляться и въ области посредническихъ операций по снабженію членовъ товарищества необходимыми имъ земледѣльческими орудіями, машинами, удобрениями, а также по сбыту произведеній сельскаго хозяйства, издѣлій ремесла или промысла членовъ товарищества. Такъ какъ организація подобнаго рода посредническихъ операций тѣсно связана съ агрономической дѣятельностью, то, несомнѣнно, что консультативная дѣятельность агронома въ организаціи посредническихъ операций кредитныхъ кооперативовъ должна принести существенную пользу.

Затѣмъ, въ задачу земскихъ агрономовъ и инструкторовъ по кооперации должно входить также и созданіе условій для правильныхъ взаимоотношеній между различными видами кооперативовъ. Въ особенности важно установленіе такихъ взаимоотношеній между кооперативами, дѣйствующими въ одномъ и томъ же районѣ, такъ какъ нерѣдко наблюдаются случаи конкуренціи между кредитными товариществами и сельско-хозяйственными обществами, между сельско-хозяйственными обществами и потребительными кооперативами и т. п. Само собой разумѣется, что и въ этомъ случаѣ должна проявиться лишь согласованная дѣятельность агрономическаго и кооперативнаго персонала.

Выше было сказано, что для успѣха всѣхъ земскихъ экономическихъ мѣропріятій необходимо, чтобы при проведеніи ихъ въ жизнь на мѣстахъ принимало участіе само населеніе, объединенное въ сот-



вѣтствующіе данному мѣропріятію кооперативы. Особенно легко осуществимымъ этотъ принципъ является въ области снабженія населенія земледѣльческими орудіями и машинами, въ связи съ развитіемъ въ кредитныхъ товариществахъ одноименныхъ посредническихъ операцій. Въ настоящее время слѣдуетъ признать безспорнымъ то положеніе, что наиболѣе цѣлесообразной формой кредитованія покупателей сельско-хозяйственныхъ складовъ является кредитованіе ихъ чрезъ мѣстные кредитные кооперативы, путемъ отпуска необходимыхъ членамъ товарищества орудій и машинъ лишь по ордерамъ кредитныхъ товариществъ, при чемъ стоимость орудій и машинъ, отпущенныхъ по такимъ ордерамъ, записывается ссудой за товариществомъ. Въ тѣхъ же случаяхъ, когда мѣстное кредитное товарищество достаточно кредитоспособно и активно, представлялась бы цѣлесообразнымъ передавать земскіе сельско-хозяйственные склады въ вѣдѣніе мѣстныхъ правильно дѣйствующихъ кооперативовъ на специальныхъ условіяхъ, которые гарантировали бы земству сохранность ввѣренныхъ кооперативу оборотныхъ средствъ сельско-хозяйственнаго склада, и правильное функціонированіе самаго склада въ полномъ соотвѣтствіи съ общей культурно-агрономической работой, въ смыслѣ выбора наиболѣе пригоднаго при данныхъ условіяхъ ассортимента орудій, машинъ, сѣмянъ и другихъ товаровъ и установленія нормальныхъ цѣнъ и условій отпуска. Въ одно изъ условій такой передачи сельско-хозяйственнаго склада въ вѣдѣніе кооператива должно быть поставлено право мѣстнаго агронома контролировать дѣятельность сельско-хозяйственнаго склада. Точно также легко осуществима и организація при кредитныхъ кооперативахъ, при пособіи земства, прокатныхъ станцій и случныхъ пунктовъ.

Далѣе, принимая во вниманіе, что въ настоящее время крестьянское хозяйство нуждается не только въ краткосрочномъ, но и въ долгосрочномъ кредитѣ, такъ какъ только при этой формѣ кредита возможно вводить тѣ или иныя коренныя улучшенія въ хозяйствѣ, которыя могутъ окупиться лишь въ теченіе нѣсколькихъ лѣтъ. Въ силу этого обстоятельства представляется настоятельно необходимымъ изыскать способы образованія при Кассѣ специальныхъ капиталовъ для выдачи долгосрочныхъ ссудъ кооперативамъ, которые въ свою очередь эти средства должны размѣщать въ долгосрочныя ссуды между своими членами на производство разнаго рода коренныхъ улучшеній своего хозяйства. Однимъ изъ весьма важныхъ источниковъ для образованія при Губернской Кассѣ специального капитала для выдачи долгосрочныхъ ссудъ меліоративнаго характера является государственный меліоративный фондъ, находящійся въ вѣдѣніи Главнаго Управленія Землеустройства и Земледѣлія. На этомъ основаніи и представляется безусловно необходимымъ исходатайствовать для Кассы мелкаго кредита изъ этого фонда соотвѣтствующія потребности населенія Нижегородской губерніи средства; самая же выдача



этихъ средствъ въ ссуды кооперативнымъ учрежденіямъ всѣхъ видовъ, а также договорнымъ товариществамъ, должна производиться Кассою при ближайшемъ участіи представителей агрономическаго персонала.

Переходя къ выясненію объема дѣятельности Губернской Кассы мелкаго кредита въ области содѣйствія кустарной промышленности, прежде всего слѣдуетъ сказать, что вся дѣятельность земскихъ учреждений вообще и Кассы мелкаго кредита, въ частности, въ области содѣйствія кустарной промышленности, должна проходить подъ знакомъ кооперации. Какъ бы земскіе дѣятели не были преданы интересамъ кустарной промышленности, какія бы средства на эти мѣропріятія не отпускали, тѣмъ не менѣе земство, даже при наличности талантливыхъ ближайшихъ исполнителей деталей этихъ мѣропріятій, достигнуть весьма немногаго, если всѣ эти мѣропріятія не будутъ одухотворены самодѣятельностью самихъ кустарей, организованныхъ въ спеціальныя каждому виду мѣропріятій кооперативы, каковыя организации являются особенно необходимыми при организации земскихъ мѣропріятій въ области снабженія кустарей сырыми матеріалами и сбыта производимыхъ ими издѣлій.

Принципіальныя положенія этого новаго направленія, которыя должны быть приняты въ основаніе дальнѣйшей дѣятельности земствъ въ области сбыта, формулированы Казанскимъ областнымъ съѣздомъ и вторымъ Всероссійскимъ кустарнымъ Съѣздомъ въ Петроградѣ. Согласно заключеній этихъ съѣздовъ, сбытъ издѣлій и снабженіе кустарей сырьемъ должно осуществляться, главнымъ образомъ, самодѣятельностью мелкихъ промышленниковъ, при посредствѣ кооперативныхъ организаций (артелей, спеціальныхъ кустарныхъ товариществъ и пр.). Дѣятельность же земства должна быть направлена, по преимуществу, на содѣйствіе къ возникновенію кооперативовъ, къ обезпеченію ихъ кредитомъ и принятію на себя посредничества по пріисканію для кооперативовъ новыхъ рынковъ сбыта издѣлій.

Полагая, что въ такомъ же именно направленіи должна пойти въ будущемъ дѣятельность земства по содѣйствію кустарной промышленности, тѣмъ не менѣе нельзя не констатировать факта, что ремесленники—кустари еще очень мало подготовлены къ кооперативной дѣятельности: задачи, цѣли и принципы артельныхъ производительныхъ кооперативовъ еще, въ огромной мѣрѣ, чужды промышленному населенію и очень слабо ими воспринимаются, а еще слабѣе осуществляются, поэтому, считая участіе земства въ дѣлѣ развитія кустарныхъ кооперативныхъ организаций основнымъ принципомъ предстоящей земской дѣятельности въ этой области, въ то же время слѣдуетъ сказать, что много нужно и усилій, и времени, и общихъ благоприятныхъ условій, чтобы кустарные кооперативы развились и окрѣпились въ



той широкой, окончательно сформировавшейся постановкѣ ихъ дѣятельности, при которой вспомогательная работа земства въ области сбыта кустарныхъ издѣлій будетъ излишня, а, слѣдовательно, и созданные для этой цѣли земскіе склады не будутъ имѣть достаточныхъ основаній для своего существованія. Видя въ артельной организаціи все будущее существованіе кустарной промышленности, единственной и вѣрный путь разрѣшенія вопроса о сбытѣ кустарныхъ произведеній, земство должно заняться подготовкой населенія къ кооперативной дѣятельности въ области кустарной промышленности, знакомя съ основами кооперативнаго производства не только взрослое, но и подрастающее населеніе, начиная со школьной скамьи. Такая дѣятельность земствъ въ настоящее время должна быть весьма важной, такъ какъ практика перѣдко даетъ факты неумѣлаго веденія дѣлъ кустарными кооперативными организаціями. Въ силу этого обстоятельства, заказчики и крупные оптовые покупатели въ настоящее время болѣе охотно имѣютъ дѣло съ кустарями черезъ земство, въ качествѣ посредника, чѣмъ чрезъ кооперативныя организаціи самихъ кустарей.

Далѣе нужно имѣть въ виду, что дѣятельность земскихъ складовъ должна охватывать не только сбытъ кустарныхъ издѣлій, но и снабженіе кустарей сырыми матеріалами, а въ этомъ случаѣ, даже при наличности значительнаго числа кооперативныхъ организацій, обслуживающихъ хотя бы всѣ кустарные промыслы губерніи, дѣятельность складовъ исключена быть не можетъ, такъ какъ только крупныя кооперативныя учрежденія съ широко развитой дѣятельностью могутъ болѣе или менѣе выгодно вести непосредственныя операціи по заготовкѣ сырья, кооперативы же малосильные, артели и товарищества съ ограниченнымъ числомъ членовъ и слабой производительностью, едва ли могутъ обойтись съ этой стороны безъ содѣйствія земскаго склада. Массовый сбытъ и всецѣло зависящія отъ его развитія повышеніе производительности и улучшеніе другихъ условій кустарнаго труда не можетъ обходиться безъ кредита; только при помощи кредита возможно развитіе дѣятельности кооперативныхъ организацій и, слѣдовательно, кредитъ, охватывая всю совокупность мѣропріятій, связанныхъ со сбытомъ и массовымъ производствомъ рыночныхъ кустарныхъ издѣлій, является главнѣйшимъ ихъ двигателемъ. А такъ какъ дѣло кустарнаго кредита будетъ находиться въ вѣдѣніи Губернской Земской Кассы мелкаго кредита, то и дѣло содѣйствія сбыту кустарныхъ произведеній должно быть приурочено къ Кассѣ, съ открытіемъ при ней кустарныхъ складовъ.

Далѣе въ кругъ вѣдѣнія Губернской Земской кассы должно быть включены всѣ мѣропріятія, направленные къ возникновенію и дальнѣйшему поддержанію артельныхъ и другихъ кустарныхъ кооперативовъ, такъ какъ вся эта сторона земской дѣятельности неразрывно связана со сбытомъ и кредитомъ, а послѣдній вообще состав-



ляетъ главнѣйшую задачу въ дѣятельности земскихъ кассъ мелкаго кредита.

Такимъ образомъ въ основаніе дѣятельности Губернской Кассы мелкаго кредита въ области организаціи сбыта кустарныхъ издѣлій, должно быть принято слѣдующее общее положеніе: содѣйствуя сбыту кустарныхъ издѣлій и снабженію кустарей сырыми матеріалами, въ связи съ посредническими и кредитными въ этомъ направленіи операціями, Касса мелкаго кредита, исходя изъ принципа, что земству въ его мѣропріятіяхъ по кустарной промышленности необходимо опираться на самодѣятельность населенія, должно поставить въ число первоочередныхъ своихъ задачъ содѣйствіе организаціи и развитію всѣхъ видовъ кустарныхъ кооперативовъ, направляя ихъ на путь непосредственнаго сбыта своихъ издѣлій и тѣмъ регулировать размѣры торговой дѣятельности кустарныхъ складовъ, операціи коихъ никоимъ образомъ не должны имѣть доминирующаго значенія. Въ области сношеній съ кустарями, Касса мелкаго кредита должна проявлять дѣятельность къ развитію самодѣятельности кустарей, къ объединенію ихъ въ кооперативныя организаціи и къ укрѣпленію послѣднихъ до степени, необходимой для ихъ самостоятельнаго выступленія на рынкахъ сбыта и веденія посредническихъ операцій между своими членами и потребителями. Значительная роль должна принадлежать Кассѣ мелкаго кредита и въ области руководительства производительной дѣятельностью кустарей. Исходной точкой ея работы въ этомъ направленіи должны явиться указанія рынка на желательность тѣхъ или другихъ улучшеній качества издѣлій, измѣненія ихъ типа и пр. Необходимую въ этомъ отношеніи помощь Кассѣ долженъ оказать и техническій персоналъ земства, учебно-показательныя мастерскія и кустарно-промышленные музеи.

Изложивъ общія основанія матеріальнаго земскаго содѣйствія коопераціи, необходимо остановиться еще на выясненіи возможнымъ формъ культурно-просвѣтительной дѣятельности Губернской Кассы въ области кооперативнаго движенія.

Къ мѣропріятіямъ этого рода должны быть отнесены: устройство курсовъ, лекцій, чтеній по коопераціи, устройство кооперативныхъ библіотекъ, распространеніе популярной литературы и т. п. мѣропріятія, имѣющія цѣлью поднятіе кооперативнаго сознанія населенія, путемъ ознакомленія интересующагося этимъ дѣломъ населенія какъ съ принципами, такъ и съ болѣе совершенными формами кооперативнаго строительства въ Россіи и заграничій. Далѣе, для обсужденія и разрѣшенія всѣхъ вопросовъ, возникающихъ при практическомъ веденіи дѣла разнаго рода кооперативныхъ учрежденій, представляется необходимымъ устройство періодическихъ какъ общегубернскихъ, такъ и, въ особенности, районныхъ кооперативныхъ съѣздовъ.



На такихъ сѣздахъ мѣстные работники коопераціи, путемъ совместнаго обсужденія, выясняли бы пути и способы, для наиболѣе цѣлесообразнаго веденія дѣлъ съ кооперативной и хозяйственной точекъ зрѣнія.

Далѣе, для практическаго изученія счетоводства и дѣлопроизводства, необходимо устраивать, за счетъ земства, спеціальныя курсы по кооперативному счетоводству и дѣлопроизводству, на каковыхъ курсахъ члены и, въ особенности, руководители кооперативовъ могли бы получать необходимыя имъ знанія. Помимо этого наиболѣе крѣпкіе и цѣлесообразно дѣйствующие въ своей спеціальной области кооперативы и ихъ союзы могли бы быть привлечены земствомъ, въ качествѣ мѣстныхъ общественныхъ организаціи, къ участию въ организаціи и содержаніи на совместныя средства народныхъ домовъ, библіотекъ, читальнъ и другихъ культурно-просвѣтительныхъ учреждений, какъ это въ настоящее время широко осуществляется Пермскимъ Губернскимъ Земствомъ.

Такой способъ привлеченія мѣстныхъ кооперативныхъ учреждений къ культурно-просвѣтительной дѣятельности земства можетъ оказать весьма большое вліяніе на улучшеніе самой постановки этихъ мѣропріятій, а, слѣдовательно, обезпечить ихъ наибольшую успѣшность. Кроме того, привлеченіе кооперативно-организованнаго населенія къ культурно-просвѣтительной дѣятельности земствъ, способно сплотить работу этихъ теченій общественной дѣятельности на благо трудового населенія.

Такъ какъ осуществленіе всѣхъ мѣропріятій по развитію коопераціи требуетъ исполнительныхъ силъ, то въ связи съ открытіемъ дѣйствиі Губернской Кассы представляется необходимымъ приглашеніе земствомъ инструкторовъ, знающихъ не только счетоводство и дѣлопроизводство кооперативныхъ учреждений, но и обстоятельство знакомыхъ съ кооперативнымъ движеніемъ въ Россіи и за границей во всѣхъ его хозяйственныхъ проявленіяхъ, поэтому легко ориентурующихся въ условіяхъ мѣстной экономической жизни.

Резюмируя всѣ высказанныя въ настоящемъ докладѣ соображенія, Губернская Управа приняла нижеслѣдующія основныя положенія земской дѣятельности въ области кооперативнаго движенія.

1) Въ интересахъ поднятія экономическаго благосостоянія сельскаго и городского населенія вообще, и для успѣха всѣхъ предпринимаемыхъ земствомъ экономическихъ мѣропріятій, необходимо, чтобы земская дѣятельность была направлена на содѣйствіе къ возникновенію и дѣятельности кооперативовъ кредитнаго, потребительнаго, сельско-хозяйственнаго и трудового характера и ихъ союзныя объединенія.



2) Роль Земства въ кооперативномъ движеніи должна проявляться въ объединеніи населенія въ кооперативы экономическаго характера, финансированіи ихъ, контролъ за употребленіемъ выданныхъ земствомъ средствъ, а также въ устраненіи всѣхъ препятствій къ развитію кооперативнаго движенія и строительства.

3) Открывающаяся въ ближайшемъ будущемъ Губернская Касса мелкаго кредита должна явиться такимъ органомъ, при посредствѣ котораго вся экономическая дѣятельность земства въ области мѣропріятій по улучшенію сельскаго хозяйства, кустарной промышленности, распространенію огнестойкаго строительства должна направляться въ русло кооперативнаго движенія.

4) Первоочередными задачами Губернской Кассы мелкаго кредита, помимо содѣйствія возникновенію кооперативовъ и снабженія оборотными средствами, въ формѣ краткосрочныхъ ссудъ, должны быть:

а) снабженіе кооперативовъ всѣхъ видовъ долгосрочными ссудами на устройство и оборудованіе мастерскихъ, складочныхъ помѣщеній, устройство прокатныхъ станцій, племенныхъ разсадниковъ и т. п. затраты долгосрочнаго характера и снабженіе кредитныхъ кооперативовъ средствами для выдачи своимъ членамъ долгосрочныхъ меліоративныхъ ссудъ;

б) изученіе рынковъ сбыта и содѣйствіе кооперативнымъ учрежденіямъ въ сбытѣ всѣхъ вообще произведеній сельскаго хозяйства или издѣлій ремесла или промысла;

в) устройство курсовъ, чтеній, лекцій, распространеніе популярной литературы и тому подобныхъ мѣропріятій, имѣющихъ цѣлью поднятіе кооперативнаго самосознанія населенія;

г) устройство кооперативныхъ съѣздовъ и совѣщаній для совместнаго обсужденія возникающихъ въ кооперативной жизни вопросовъ и выясненіе наилучшихъ способовъ осуществленія кооперативныхъ задачъ;

д) содѣйствіе и привлеченіе кооперативовъ къ культурно-просвѣтительной дѣятельности земства.

6) Для успѣшнаго выполненія Кассою мелкаго кредита всѣхъ вышеперечисленныхъ задачъ необходимо приглашеніе въ самомъ началѣ дѣятельности Кассы инструкторовъ по кредитной, потребительной и кустарной коопераціи, обязательно знакомыхъ не только съ кооперативнымъ счетоводствомъ и дѣлопроизводствомъ, но и широко освѣдомленныхъ въ вопросахъ кооперативнаго движенія и кооперативнаго строительства.



Принятія Губернской Управой основныя положенія предстоящей земской дѣятельности въ области кооперативнаго строительства и кооперативнаго движенія, по докладу В. В. Мавричева, обсуждались на минувшемъ 2-мъ Нижегородскомъ кооперативномъ съѣздѣ и были имъ приняты, при чемъ въ дополненіе къ этимъ положеніямъ кооперативный съѣздъ вынесъ еще нижеслѣдующія два постановленія:

1) въ виду существованія въ губерніи Союза учреждений мелкаго кредита, необходимо, чтобы дѣятельность Кассы была направлена въ сторону согласованія съ дѣятельностью названнаго Союза (постановленіе № 6).

2) Желательно привлеченіе въ земскія кассы мелкаго кредита членовъ по выбору кооперативовъ (постановленіе № 9).

Закончивъ изложеніе принципиальныхъ основаній земской дѣятельности по коопераціи, Губернская Управа переходитъ къ сообщенію плана конкретной практической работы Кассы мелкаго кредита въ будущемъ 1916 году.

Принимая къ свѣдѣнію постановленіе Съѣзда относительно согласованія кооперативной работы Кассы и Союза, Губернская Управа считаетъ необходимымъ по второму постановленію доложить Собранію, что вопросъ о привлеченіи представителей кооперативныхъ учреждений губерніи къ участію въ руководствѣ дѣятельностью Губернской Кассы мелкаго кредита будетъ разработанъ Управою въ ближайшемъ будущемъ и, по разсмотрѣніи его въ Повѣрочномъ Совѣтѣ Кассы, внесенъ на обсужденіе представителей кооперативныхъ учреждений и уже послѣ этого будетъ внесенъ на благоусмотрѣніе Губернскаго Земскаго Собранія будущей очередной сессіи.

Изложивъ общія принципиальныя основанія земскихъ мѣропріятій по содѣйствію коопераціи, Губернская Управа покорнѣйше проситъ Губернское Собраніе одобрить ихъ къ руководству для послѣдующей дѣятельности Кассы.

Закончивъ изложеніе программы предстоящей земской дѣятельности по коопераціи, Губернская Управа переходитъ къ сообщенію плана конкретной практической работы Кассы мелкаго кредита къ будущему 1916 году.

### III. Пассивныя операціи кассы.

Къ пассивнымъ операціямъ Кассы относится пріемъ и выдача вкладовъ и операціи по совершенію Кассой въ Государственномъ и частныхъ коммерческихъ банкахъ и у частныхъ лицъ займовъ на усиленіе оборотныхъ средствъ или образованіе разнаго рода специальныхъ капиталовъ.



Приступая къ изложенію этого рода операций, Губернская Управа должна сказать, что успѣхомъ вкладной операции всецѣло обуславливается и успѣхъ Кассы мелкаго кредита въ полномъ объемѣ, такъ какъ основными средствами, которыми оперируютъ всѣ частныя кредитныя учрежденія, являются именно вклады и только въ случаяхъ недостаточнаго притока вкладовъ для удовлетворенія текущей потребности въ деньгахъ, банки прибѣгаютъ къ займамъ въ другихъ кредитныхъ учрежденіяхъ, путемъ переучета векселей, открытія въ другихъ банкахъ спеціальныхъ текущихъ счетовъ и проч.

Губернская Земская Касса мелкаго кредита не можетъ составлять въ этомъ отношеніи исключенія, а потому и ея вкладныя операции должны быть организованы настолько цѣлесообразно, чтобы представляли для вкладчиковъ нѣкоторыя преимущества по сравненію съ частными коммерческими банками. Весьма крупное преимущество земскихъ кассъ вообще, по сравненію съ частными коммерческими банками, заключается уже въ самомъ уставѣ кассъ, въ которомъ согласно ст. ст. 10 и 57, земство по обязательствамъ кассы отвѣчаетъ всѣмъ своимъ имуществомъ, а также и налогами. Такимъ образомъ земскія кассы мелкаго кредита являются для вкладчиковъ, согласно устава, настолько же надежнымъ мѣстомъ для помѣщенія своихъ сбереженій, какъ и Государственный Банкъ.

Далѣе, къ числу преимуществъ помѣщенія вкладовъ въ земскихъ кассахъ, должно быть отнесено освобожденіе вкладчиковъ отъ гербоваго сбора, отъ обложенія 5% сборомъ съ доходовъ отъ денежныхъ капиталовъ и освобожденіе отъ наслѣдственныхъ пошлинъ, если сумма переходящаго по наслѣдству вклада не превышаетъ тысячи рублей.

Учитывая всѣ вышесказанныя преимущества внесенія лицами, имѣющими сбереженія своихъ свободныхъ средствъ въ видѣ вкладовъ въ земскую Кассу мелкаго кредита, тѣмъ не менѣе Правленіе Кассы, должно принять цѣлый рядъ другихъ мѣръ, которыя обезпечивали бы Кассѣ обильное поступленіе вкладовъ. Къ числу такихъ мѣръ должно быть отнесено:

1) Открытіе операций по приему денегъ на текущій счетъ съ установленіемъ всей той техники веденія этихъ счетовъ, какая существуетъ въ частныхъ коммерческихъ банкахъ, т. е. чековой системы, расчетъ процентовъ по днямъ и быстрота совершенія операций по этимъ счетамъ.

2) Установленіе на первое время болѣе повышенныхъ процентныхъ ставокъ по сравненію съ частными банками.

3) Подысканіе помѣщенія для Кассы въ центрѣ торгово-промышленной жизни города, каковымъ является Нижній базаръ и въ частности Рождественская улица.



Въ виду особенной важности выполненія всѣхъ вышеуказанныхъ условій для успѣшнаго развитія вкладныхъ операцій, Губернская Управа позволяетъ себѣ нѣсколько долѣе остановиться на этомъ вопросѣ вниманіе Земскаго Собранія.

Наиболѣе дешевымъ и наиболѣе крупнымъ источникомъ средствъ для всѣхъ частныхъ коммерческихъ банковъ, являются именно текущіе счета. Но для того, чтобы этотъ источникъ средствъ въ Кассѣ мелкаго кредита былъ достаточно обильнымъ, безусловно необходимо, чтобы Касса находилась возможно ближе къ этой категоріи вкладчиковъ, каковыми являются всѣ крупныя и мелкія торговыя фирмы, производящія свои расчеты черезъ банки. Такъ какъ для всѣхъ торговыхъ фирмъ чрезвычайно важно, чтобы то банковое учрежденіе черезъ которое фирма производитъ расчеты, было близко, такъ сказать, подъ руками, то и успѣхъ широкаго развитія операцій по текущимъ счетамъ въ Кассѣ, будетъ всецѣло зависѣть отъ того, гдѣ будетъ помѣщаться сама Касса. Чѣмъ дальше отъ центра торгово-промышленной жизни города, тѣмъ меньшія суммы будутъ находиться на текущихъ счетахъ.

На основаніи всѣхъ этихъ соображеній, Губернская Управа полагаетъ, что въ ближайшемъ будущемъ, по окончаніи организаціи всѣхъ намѣченныхъ операцій Кассы, мѣстонахожденіе ея должно быть перенесено на Нижній Базаръ на Рождественскую улицу, или въ крайнемъ случаѣ на Большую Покровку въ той ея части, которая непосредственно примыкаетъ къ Кремлю. Только при соблюденіи этого условія, Касса можетъ рассчитывать на обильный притокъ вкладовъ по текущему счету, что значительно понизитъ средній процентъ стоимости обращающихся въ Кассѣ денегъ, а это обстоятельство, въ свою очередь, предоставитъ Кассѣ возможность установить болѣе низкія процентныя ставки по ссудамъ.

Что же касается установленія процентовъ по разнымъ категоріямъ вкладовъ, то таковыя на первое время, по мнѣнію Губернской Управы, могли бы быть установлены въ нижеслѣдующемъ размѣрѣ:

По вкладамъ на текущій счетъ . . . . .	4 <sup>0</sup> / <sub>0</sub>
По вкладамъ до востребованія . . . . .	4 <sup>1</sup> / <sub>2</sub> <sup>0</sup> / <sub>0</sub>
Срочнымъ на срокъ: 6—11 мѣсяцевъ . . . . .	5 <sup>0</sup> / <sub>0</sub>
отъ 1 до 2 лѣтъ . . . . .	5 <sup>1</sup> / <sub>2</sub> <sup>0</sup> / <sub>0</sub>
„ 2 до 3 лѣтъ . . . . .	5 <sup>3</sup> / <sub>4</sub> <sup>0</sup> / <sub>0</sub>
Свыше 3 лѣтъ . . . . .	6 <sup>0</sup> / <sub>0</sub>

Послѣ того, какъ вкладная операція получитъ нѣкоторое развитіе, а Касса приобрететъ извѣстную популярность среди представителей торгово-промышленнаго класса, процентныя ставки по вкладамъ возможно будетъ понизить. Вообще же установленныхъ тѣхъ или иныхъ размѣровъ процентныхъ ставокъ по разнымъ категоріямъ



вкладовъ всецѣло зависитъ отъ конъюнктуры денежнаго рынка. Въ силу этого обстоятельства и порядокъ согласованія этихъ ставокъ съ конъюнктурой рынка долженъ быть достаточно гибкимъ, поэтому установленіе размѣра процентовъ, уплачиваемаго по разнымъ категоріямъ вкладовъ, должно быть предоставлено усмотрѣнію Правленія, совмѣстно съ Повѣрочнымъ Совѣтомъ, въ предѣлахъ, которые были установлены Земскимъ Собраніемъ.

Что же касается вопроса объ установленіи *предѣльнаго* размѣра процентовъ, уплачиваемыхъ Кассою по вкладамъ и займамъ, то таковой, въ виду значительнаго обремененія денежнаго рынка государственными займами, Губернская Управа покорнѣйше проситъ Земское Собраніе установить въ размѣрѣ  $7\frac{1}{2}\%$  годовыхъ.

Далѣе Губернская Управа считаетъ нужнымъ доложить, что хотя прошлагоднему Земскому Собранію и были представлены правила по вкладамъ, но такъ какъ они далеко не предусматривали всѣхъ тѣхъ случаевъ, которые встрѣчаются во вкладныхъ операціяхъ земскихъ кассъ мелкаго кредита, то директоръ-распорядитель В. В. Мавричевъ и призналъ необходимымъ переработать эти правила, въ цѣляхъ согласованія ихъ съ существующей практикой. Во вновь выработанныхъ правилахъ по вкладамъ и текущимъ счетамъ систематизировали отдѣльные моменты вкладныхъ операцій, поэтому новыя правила раздѣляются на слѣдующіе 9 раздѣловъ: 1) общія положенія, 2) вклады срочные, 3) вклады до востребованія, 4) вклады на текущій счетъ, 5) вклады условные, 6) право распоряженія вкладами, 7) порядокъ выдачи вкладовъ и процентовъ по нимъ, 8) передача вкладовъ и 9) возстановленіе утерянныхъ вкладныхъ документовъ.

Благодаря такой систематизаціи отдѣльныхъ моментовъ вкладной операціи, а также и детальной разработкѣ правилъ по веденію текущихъ счетовъ устраняются всѣ тѣ недоразумѣнія, которыя нерѣдко встрѣчаются въ практикѣ пріема и выдачи вкладовъ.

Разсмотрѣвъ выработанныя директоромъ-распорядителемъ Кассы операціонныя правила по вкладамъ и текущимъ счетамъ, Губернская Управа признала ихъ составленными цѣлесообразно, а поэтому покорнѣйше проситъ Губернское Собраніе въ нижеслѣдующей редакціи утвердить ихъ къ руководству.



## ОПЕРАЦИОННЫЯ ПРАВИЛА

### Нижегородской Губернской Земской Кассы мелкаго кредита

#### ПО ВКЛАДНЫМЪ ОПЕРАЦИЯМЪ.

##### Обиця положенія.

§ 1. Нижегородская Губернская Земская Касса мелкаго кредита принимаетъ вклады для приращенія процентами какъ отъ учреждений, такъ и отъ отдѣльныхъ лицъ взрослыхъ и несовершеннолѣтнихъ.

§ 2. Вклады принимаются: 1) на текущій счетъ; 2) до востребованія; 3) на срокъ отъ 1 года до 10 лѣтъ; 4) условные, т. е. до наступленія опредѣленныхъ обстоятельствъ или событій, установленныхъ по взаимному соглашенію вкладчика съ Правленіемъ Кассы.

§ 3. Внести вкладъ можно какъ на свое имя, такъ и на имя другого лица или учрежденія. Вкладчикомъ во всякомъ случаѣ считается тотъ, на чье имя записанъ вкладъ.

**Примѣчаніе.** Отъ несовершеннолѣтнихъ вкладчиковъ можетъ быть принятъ только простой (т. е. не условный и не завѣщательный) вкладъ и только на его собственное имя, а не на имя другого лица.

§ 4. Правленію Кассы совмѣстно съ Повѣрочнымъ Совѣтомъ предоставляется право, въ зависимости отъ состоянія денежной наличности и оборотовъ, устанавливать предѣльные размѣры вкладовъ и текущихъ счетовъ, а также предѣльные сроки, на которые должны приниматься вклады. О всякихъ такихъ измѣненіяхъ должно быть вывѣщено объявленіе въ помѣщеніи Кассы.

§ 5. Проценты по вкладамъ устанавливаются періодически Правленіемъ совмѣстно съ Повѣрочнымъ Совѣтомъ, сообразно съ развитіемъ операций и съ условіями денежнаго рынка.

§ 6. Вкладъ, по которому въ теченіе тридцати лѣтъ не поступало взноса и не было затребовано выдачи ни процентовъ, ни капитала отъ лица, имѣющаго на то право, обращается въ собственность Кассы. Отъ Земскаго Собранія зависитъ причислить его къ основному, запасному или какому либо специальному капиталу.

§ 7. Проценты по вкладамъ, внесеннымъ въ Кассу, не облагаются сборомъ съ доходовъ отъ денежныхъ капиталовъ (уст. о прям. налог. ст. 456 п. 2 по прод. 1895 г.).



§ 8. Счета по вкладамъ сохраняются въ тайнѣ отъ постороннихъ лицъ и открываются не иначе, какъ по основанному на законѣ требованію правительственной или судебной власти. За нарушение этой тайны виновные въ томъ члены Правленія и другіе служащіе Кассы отвѣчаютъ по ст. 1157 уложенія о наказаніяхъ.

§ 9. Обязательства по вкладамъ обезпечиваются всеѣмъ достояніемъ земства. Если Касса отъ своихъ операцій получить убытокъ, который не можетъ быть полностью покрытъ собственными капиталами Кассы, то Земское Собраніе, на основаніи § 57 устава Кассы, обязано сдѣлать постановленіе о пополненіи непокрытаго убытка изъ земскихъ средствъ, путемъ внесенія соотвѣтствующей суммы въ земскую раскладку.

§ 10. Правленіе Кассы, совмѣстно съ Повѣрочнымъ Совѣтомъ, имѣетъ право дополнять и измѣнять настоящія операціонныя правила, вводить ихъ въ жизнь, доводя объ этомъ до свѣдѣнія Губернскаго Земскаго Собранія ближайшей сессіи.

### Вклады срочные.

§ 11. Срочный вкладъ не можетъ быть истребованъ по частямъ ранѣе срока. Если же Касса располагаетъ лишними свободными средствами, то такой вкладъ можетъ быть выданъ по постановленію Правленія полностью и ранѣе срока, но при условіи расчета процентовъ какъ по вкладу до востребованія, если срочный вкладъ пролежалъ въ Кассѣ болѣе одного года. Если же таковой вкладъ пробылъ въ Кассѣ менѣе года, то расчетъ процентовъ при досрочной его выдачѣ производится на одинъ процентъ менѣе, чѣмъ по вкладамъ до востребованія.

§ 12. Срочный вкладъ, не истребованный въ срокъ, остается во вкладахъ, но на условіяхъ вклада до востребованія.

§ 13. Размѣръ процентовъ по срочнымъ вкладамъ не можетъ быть измѣняемъ до наступленія сроковъ ихъ.

§ 14. Въ срочные вклады принимаются суммы не менѣе 50 руб.

§ 15. Вкладчику выдается по срочнымъ вкладамъ именной вкладной билетъ, который гербовымъ сборомъ не оплачивается (уст. о герб. сб. ст. 69 п. 5).

### Вклады до востребованія.

§ 16. Во вкладъ до востребованія первоначально принимаются суммы не менѣе 5 руб.



§ 17. Дальнѣйшіе взносы во вкладъ до востребованія и выдачи изъ него не могутъ быть менѣе 5 руб.

§ 18. Деньги со вклада до востребованія можно взять всѣ, или по частямъ во всякое время.

§ 19. Вкладчику выдается по вкладамъ до востребованія именная книжка, въ которую записываются всѣ взносы и выдачи капитала и процентовъ. Книжка должна быть возвращена въ Правленіе Кассы при окончательномъ разсчетѣ. Книжка эта, а равно записи въ ней гербовымъ сборомъ не оплачиваются (уст. о герб. сб. ст. 69 п. 5).

§ 20. По вкладамъ до востребованія проценты начисляются съ наименьшей суммы за каждый мѣсяцъ, считая съ перваго числа.

**Примѣчаніе.** Въ случаяхъ, когда первый взносъ произведенъ въ теченіе мѣсяца, начисленіе процентовъ производится по днямъ до перваго числа слѣдующаго мѣсяца.

§ 21. Проценты по вкладамъ до востребованія на 31 декабря каждаго года причисляются ко вкладамъ.

#### Вклады на текущій счетъ.

§ 22. Во вкладъ на текущій счетъ первоначально принимается не менѣе 25 руб.

§ 23. Дальнѣйшіе взносы во вкладъ на текущій счетъ и выдачи изъ него не могутъ быть менѣе 5 руб.

§ 24. По вкладамъ на текущій счетъ разсчетъ процентовъ производится поденно, исключая дни взносовъ и полученій.

§ 25. Желаящій открыть себѣ текущій счетъ въ Кассѣ подаетъ объ этомъ въ Правленіе Кассы заявленіе и даетъ въ книгѣ лицевыхъ счетовъ образецъ своей подписи въ томъ видѣ, какъ она будетъ выставляться на чекахъ и другихъ письменныхъ сношеніяхъ съ Кассой. Если же распоряженіе открываемымъ текущимъ счетомъ довѣряется другому лицу, то Кассѣ долженъ быть предъявленъ образецъ подписи довѣреннаго лица. О перемѣнѣ довѣренныхъ лицъ и о прекращеніи ихъ полномочій на полученіе денегъ вкладчикъ долженъ слѣлать своевременно письменное заявленіе Кассѣ. Только по полученіи такого увѣдомленія довѣренность по отношенію къ Кассѣ теряетъ силу.

**Примѣчаніе.** Учрежденіе или кооперативъ, желающіе открыть себѣ текущій счетъ, должны представить экземпляръ своего устава или договора, на основаніи коего дѣйствуютъ, и уполномочить порядкомъ, опредѣленнымъ въ этомъ уставѣ или договорѣ, одно или нѣсколько лицъ подписывать чеки или иначе распоряжаться суммами, находящимися на текущемъ счету, согласно настоящимъ правиламъ. Эти уполномоченныя лица ч должны дать указаннымъ выше порядкомъ образцы своихъ подписей.



§ 26. При открытіи счета вкладчику выдаются расчетная и чековая книжки. Расчетная книжка предназначается для записи въ ней оборотовъ по текущему счету, а чековая—для написанія вкладчикомъ, на отрывныхъ листкахъ, называемыхъ чеками,—приказовъ о производствѣ выдачи или списанія съ его текущего счета.

§ 27. Каждое поступленіе на текущій счетъ удостоверяется въ расчетной книжкѣ при первомъ ея предъявленіи подписями не менѣ двухъ лицъ, въ томъ числѣ кассира Кассы. Выдачи съ текущего счета отмѣчаются въ расчетной книжкѣ самимъ вкладчикомъ.

§ 28. На предъявляемомъ къ оплатѣ чекѣ должны быть проставлены: требуемая вкладчикомъ сумма—цифрами въ верху и прописью на заштрихованномъ мѣстѣ въ текстѣ (копѣйки могутъ быть обозначены цифрами), время написанія чека и подпись вкладчика. Никакихъ подчистокъ и исправленій цифръ на чекахъ не допускается, а каждая поправка должна быть оговорена и удостоверена подписью лица выдавшего чекъ.

§ 29. Подписанный чекъ имѣетъ силу въ теченіе десяти дней со дня его написанія, помѣченного на самомъ чекѣ, не считая дня написанія, и по истеченіи этого срока чекъ становится недействительнымъ. Если послѣдній день срока совпадаетъ съ такимъ днемъ, когда Касса закрыта по случаю праздника или иной причины, то этотъ день въ счетъ не принимается.

§ 30. Деньги по чеку на предъявителя уплачиваются лицу, представившему оный въ Кассу, немедленно по предъявленіи чека, безъ всякаго удостовѣренія личности получателя, подъ росписку на чекѣ въ полученіи денегъ. При оплатѣ именного чека Правленіе обязано удостовѣриться въ личности получателя и требуетъ росписки его на оборотѣ чека.

§ 31. Касса не принимаетъ на себя отвѣтственности за послѣдствія уплаты по потерянному или пропавшему чеку, если она не была своевременно письменно предупреждена вкладчикомъ о пріостановленіи выдачи по данному чеку.

§ 32. Вкладчику предоставляется право давать за счетъ своего текущего счета порученіе Кассѣ по переводу денежныхъ суммъ по почтѣ, уплатѣ ссудъ, переводамъ съ одного текущего счета на другой, посредствомъ особыхъ письменныхъ приказовъ.

§ 33. Расчетъ процентовъ производится ежегодно 31 декабря. При этомъ годъ считается въ 360 дней, а мѣсяцъ въ 30 дней. День вписанія на текущій счетъ, а также день выдачи, въ расчетъ не принимаются; на суммы внесенныя на текущій счетъ наканунѣ воскреснаго или праздничнаго дня проценты начисляются со слѣдующаго за



праздниками будничнаго дня. Начисленные проценты приписываются къ общей суммѣ вклада и заносятся послѣ 1 января въ расчетную книжку вкладчика по предъявленіи ея.

**Примѣчаніе.** При закрытіи текущаго счета до истеченія года начисленіе процентовъ и выдача таковыхъ производится при закрытіи счета, не ожидая конца года.

§ 34. По истеченіи года Касса посылаетъ вкладчику свѣдѣнія объ остаткѣ вклада и суммѣ причитающихся за истекшій годъ процентовъ. Вкладчикъ въ теченіи двухъ недѣль долженъ подтвердить правильность этихъ свѣдѣній. Отсутствіе отвѣта отъ вкладчика считается согласіемъ его съ правильною выведеннаго остатка и суммы причисленныхъ процентовъ.

§ 35. Текущій счетъ можетъ быть закрытъ во всякое время: а) по желанію вкладчика и б) по усмотрѣнію Правленія, которое объ этомъ извѣщаетъ вкладчика за двѣ недѣли.

При закрытіи счета оставшіеся неиспользованными чеки, а также расчетная книжка возвращаются вкладчикомъ Кассѣ.

### Условные вклады.

§ 36. Вкладъ можетъ быть внесенъ съ такимъ условіемъ, чтобы самый вкладъ или проценты съ него выдавались не въ опредѣленный срокъ, а по наступленіи какихъ-нибудь особо указанныхъ обстоятельствъ или условій. Такъ, напримѣръ, можно внести вкладъ для выдачи дочери по выходѣ ея замужъ, или сыну ко времени поступленія его въ учебное заведеніе или военную службу, или на случай потери трудоспособности самимъ вкладчикомъ и проч. При этомъ вкладчикъ можетъ оставить за собою право получать проценты, или просить, чтобы они, по мѣрѣ накопленія, причислялись къ капиталу.

§ 37. Условія и назначеніе вклада, сдѣланныя на основаніи предъидущаго параграфа, должны быть ясно и точно выражены вкладчикомъ и не должны противорѣчить существующимъ законамъ. Если условія эти представляютъ затрудненія относительно ихъ исполненія, то Правленіе Кассы можетъ отказать въ приѣмѣ такого вклада, во избѣжаніе недоразумѣній и споровъ при его выдачѣ.

§ 38. Условія вклада, сдѣланныя на основаніи § 36, записываются въ книгу условій и завѣщаній и подписываются вкладчикомъ, а въ случаѣ его безграмотности двумя незаинтересованными лицами, по его просьбѣ, и однимъ членомъ Правленія.

§ 39. Если условный вкладъ вносится не самимъ вкладчикомъ, то условія вклада должны быть изложены на бумагѣ за подписью вкладчика, надлежащимъ образомъ засвидѣтельствованной.



§ 40. Вноситель условнаго вклада на имя другого лица имѣеть право измѣнять впослѣдствіи условія вклада или взять его обратно только въ томъ случаѣ, если въ моментъ внесенія вклада такое право имъ было оговорено. При отсутствіи такого заявленія первоначальныя условія вклада не могутъ быть измѣняемы ни вносителемъ, ни тѣмъ лицомъ, на имя котораго вкладъ внесенъ.

§ 41. Вноситель условнаго вклада, съ соблюденіемъ требованій предыдущаго параграфа, можетъ во всякое время заявить Правленію Кассы объ отказѣ отъ заявленныхъ имъ ранѣе условій вклада. Въ этомъ случаѣ Правленіе Кассы, на основаніи подписаннаго вносителемъ вклада заявленія объ уничтоженіи условности, дѣлаетъ отмѣтку въ книгѣ условій и завѣщаній вкладовъ, а вкладной документъ отбрасывается и замѣняется другимъ. Расчетъ процентовъ по вкладу, условность котораго отмѣнена самимъ вкладчикомъ, производится какъ по вкладамъ до востребованія и съ соблюденіемъ правила, изложеннаго въ § 11.

§ 42. Условный и завѣщательный вкладъ по истеченіи одного мѣсяца съ того времени, когда наступили условія, необходимыя для его выдачи, считаются вкладомъ до востребованія.

#### Пробо распоряженія бкладани,

§ 43. Вкладчикъ можетъ сдѣлать завѣщательное распоряженіе кому и на что вкладъ долженъ быть выданъ въ случаѣ его смерти. Завѣщательное распоряженіе записывается въ книгу условій и завѣщаній вкладовъ и подписывается вкладчикомъ. Если вкладъ вносится не лично вкладчикомъ, то завѣщательное распоряженіе должно быть изложено на бумагѣ за подписью вкладчика, надлежащимъ образомъ засвидѣтельствованной. Копія такого завѣщательнаго распоряженія записывается въ книгу условій и завѣщаній.

§ 44. При записи завѣщательнаго распоряженія неграмотнаго вкладчика должно быть, кромѣ члена Правленія Кассы, еще два грамотныхъ свидѣтеля, которымъ вкладчикъ довѣряетъ и которые подписываютъ за него завѣщательное распоряженіе въ книгѣ. Въ числѣ этихъ свидѣтелей—рукоприкладчиковъ не могутъ быть лица, въ пользу которыхъ дѣлается завѣщаніе.

§ 45. Въ именномъ билетѣ или книжкѣ вкладчика и въ личномъ его счетѣ дѣлается отчетливая и ясная отмѣтка о томъ, что вкладъ условный или завѣщанъ съ точнымъ указаніемъ времени, когда сдѣлана запись въ книгѣ и №, подъ которымъ эта запись значится въ книгѣ условій и завѣщаній вкладовъ. По желанію вкладчика завѣщательное распоряженіе или условіе вклада можетъ быть переписано въ точности во вкладную книжку или во вкладной билетъ. Въ случаѣ же



недоразумѣній обязательною для Правленія Кассы должна считаться подлинная запись въ книгѣ условій и завѣщаній вкладовъ.

§ 46. Сдѣланное завѣщательное распоряженіе можетъ быть во всякое время отмѣнено или измѣнено вкладчикомъ тѣмъ-же порядкомъ, какимъ дѣлается первоначальное заявленіе (§§ 36—42). Если завѣщательное распоряженіе было вписано во вкладную книжку или билетъ (§ 45), то таковые непременно отбираются и замѣняются новыми.

§ 47. Для полученія вклада, завѣщаннаго въ порядкѣ §§ 43—46 настоящихъ правилъ, наслѣдникъ долженъ представить свидѣтельство священника или полиціи о смерти вкладчика.

§ 48. Вклады, вносимые въ Кассу мелкаго кредита на условіяхъ выдачи ихъ послѣ смерти вкладчиковъ указаннымъ имъ лицамъ или учрежденіямъ, не подлежатъ, при переходѣ къ симъ лицамъ и учрежденіямъ, оплатѣ пошлиною съ имущества, переходящихъ безвозмездными способами, если подлежащая выдачѣ общая сумма вкладовъ не превышаетъ одной тысячи рублей (п. 3 ст. II ВЫСОЧАЙШЕ утвержденного 7 іюня 1904 г. мнѣнія Государственнаго Совѣта объ устройствѣ мелкаго кредита).

§ 49. Малолѣтній или несовершеннолѣтній вкладчикъ, который самъ внесъ на свое имя вкладъ, распоряжается имъ самостоятельно наравнѣ съ совершеннолѣтнимъ но отъ такихъ вкладчиковъ условныя и завѣщательныя распоряженія Правленіемъ Кассы не принимаются (см. прим. § 3).

Порядокъ выдачи вкладовъ и процентовъ по нимъ.

§ 50. Вкладъ или часть его, а равно и причитающіеся по вкладу проценты выдаются по предъявленіи вкладнаго документа только самому вкладчику или распорядителю вклада (§§ 3, 40 и 55); они могутъ быть выданы также довѣренному вкладчика или законнымъ его наслѣдникамъ, если эти лица удостовѣрили свои полномочія или права установленнымъ порядкомъ.

§ 51. По вкладамъ условнымъ, а равно завѣщаннымъ въ порядкѣ, изложенномъ въ §§ 43—45 настоящихъ правилъ, проценты выдаются согласно записаннымъ въ книгу Кассы условіямъ и распоряженіямъ.

§ 52. Въ случаѣ обращенія къмъ либо взысканія на вкладъ внесенный въ Кассу, или на проценты съ него, взыскатель или должностное лицо, производящіе взысканіе (судебный приставъ, полиція, волостной старшина и другіе), обязаны представить, кромѣ исполнительнаго листа или другого письменнаго документа, который можетъ



по закону замѣнять исполнительный листъ, вкладной билетъ или книжку съ надписью на ней самого вкладчика или суда, что вкладъ подлежитъ выдачѣ на покрытіе этого взысканія.

§ 53. Проценты по вкладамъ до востребованія считаются только съ полныхъ рублей и за полные мѣсяцы.

§ 54. Проценты по срочнымъ вкладамъ выдаются по истеченіи каждаго полугодія за истекшее время, а проценты по вкладамъ до востребованія и по вкладамъ, находящимся на текущемъ счету, выдаются послѣ 1-го Января за истекшій годъ, а также при возвращеніи вклада; по вкладамъ условнымъ—согласно условіямъ, если послѣднія касаются порядка выдачи процентовъ. Если же условія вклада не касаются выдачи процентовъ, то послѣдніе выплачиваются по полугодіямъ, какъ и по срочнымъ вкладамъ.

§ 55. На проценты по срочнымъ и условнымъ вкладамъ, не взятые вкладчиками, процентовъ не начисляется, за исключеніемъ тѣхъ случаевъ, когда вкладчикомъ въ каждомъ отдѣльномъ случаѣ сдѣлано письменное распоряженіе о внесеніи ихъ срочнымъ или безсрочнымъ вкладомъ.

§ 56. Въ случаѣ измѣненія размѣра платимаго Кассою процента по вкладамъ до востребованія и по вкладамъ на текущій счетъ, новый размѣръ процентовъ примѣняется черезъ мѣсяцъ послѣ состоявшагося о томъ постановленія, опубликованнаго въ Нижегородскихъ Губернскихъ Вѣдомостяхъ.

### Передача вкладовъ.

§ 57. Вкладъ принадлежитъ тому, на чье имя выданъ билетъ или вкладная книжка; передать его другому лицу можетъ только вкладчикъ или вноситель, оставившій за собою право распоряженія вкладомъ, путемъ подачи письменнаго о томъ заявленія Правленію Кассы, которое по своимъ книгамъ переводитъ вкладъ на новаго вкладчика, отбираетъ ранѣе выданный билетъ или книжку и выдаетъ новому вкладчику другой вкладной документъ безъ измѣненія срока и процентовъ по вкладу.

### Возмѣненіе утерянныхъ вкладныхъ документовъ.

§ 58. Въ случаѣ утраты вкладного документа вкладчикъ или вноситель долженъ письменно заявить объ этомъ Правленію Кассы; Правленіе Кассы, на основаніи такого заявленія, выдаетъ новый документъ съ надписью, что таковой выданъ взаменъ утраченнаго и съ отмѣкою о томъ же въ лицевомъ счетѣ вкладчика, причемъ прежній билетъ или книжка считаются недействительными. Въ случаѣ ка-



кихъ либо сомнѣній, Правленіе Кассы можетъ отложить выдачу новаго билета или книжки для наведенія справокъ, какія окажутся возможными и нужными.

Къ пассивнымъ операціямъ Кассы относится, какъ уже было сказано выше, заключеніе Кассой займовъ въ Государственномъ Банкѣ и другихъ кредитныхъ учрежденіяхъ, а также и у частныхъ лицъ. Къ этому виду пассивныхъ операцій по займамъ Губернская Управа предполагаетъ прибѣгать лишь только въ случаяхъ крайней необходимости.

Такъ какъ для заключенія займовъ должны быть надлежащія полномочія, то Губернская Управа имѣетъ честь покорнѣйше просить Губернское Собраніе уполномочить Правленіе Кассы на заключеніе займовъ въ государственныхъ и частныхъ кредитныхъ учрежденіяхъ и у частныхъ лицъ, въ предѣлахъ суммы, допускаемой уставомъ, подписывая отъ имени Кассы мелкаго кредита установленнымъ порядкомъ чеки, соотвѣтствующія долговыя обязательства, векселя и другіе долговыя документы.

Далѣе Нижегородская Губернская Земская Касса мелкаго кредита, уже въ силу своего положенія центрального губернскаго земскаго кредитнаго учрежденія, имѣющаго цѣлью обслуживать кредитныя нужды всѣхъ видовъ кооперативныхъ товариществъ губерніи, должна явиться посредникомъ между центральной всероссійской общеккооперативной организаціей, каковой является Московскій Народный Банкъ, и кооперативными учрежденіями губерніи въ сферѣ финансированія всѣхъ совершаемыхъ черезъ Московскій Банкъ кооперативными товариществами губерніи закупокъ, исполненія всякаго рода инкассовыхъ и платежныхъ порученій между кооперативами и Банкомъ. На этомъ основаніи, по мнѣнію Губернской Управы, представляется безусловно необходимымъ войти въ дѣловыя сношенія съ Московскимъ Народнымъ Банкомъ, принявъ на себя обязанности корреспондента, для чего Губернская Управа и проситъ Собраніе выдать Правленію Кассы на веденіе корреспондентскихъ съ Банкомъ сношеній уполномочіе въ слѣдующей редакціи:

„Независимо отъ другихъ обязательствъ, которыя будутъ даны Правленіемъ Кассы Московскому Народному Банку, Земское Собраніе уполномочиваетъ Правленіе Кассы пользоваться въ Народномъ Банкѣ кредитомъ въ формѣ корреспондентскаго счета при соблюденіи условій, установленныхъ Банкомъ по соглашенію съ Правленіемъ Кассы“.

#### IV. Активныя операціи Кассы.

Къ активнымъ операціямъ Кассы относится выдача всякаго рода ссудъ и производство посредническихъ операцій по снабженію земле-



дѣльческаго и ремесленнаго населенія необходимыми имъ предметами для веденія сельскаго хозяйства или занятія кустарными промыслами. Такимъ образомъ активныя операціи являются основными операціями Кассы мелкаго кредита.

Приступая къ изложенію своихъ соображеній объ отдѣльныхъ активныхъ операціяхъ Кассы, Губернская Управа прежде всего считаетъ необходимымъ остановиться на формахъ матеріальнаго содѣйствія Губернской Кассы кредитнымъ кооперативамъ, разнаго рода кооперативнымъ товариществамъ некредитнаго характера, уѣзднымъ земскимъ кассамъ мелкаго кредита и отдѣльнымъ уѣзднымъ земствамъ Нижегородской губерніи, на веденіе разнаго рода торгово-посредническихъ операцій, имѣющихъ цѣлью улучшеніе экономическаго благосостоянія сельскаго населенія.

Денежное содѣйствіе кредитнымъ кооперативамъ, какъ уже было сказано выше, въ главѣ „О принципиальныхъ основаніяхъ дѣятельности Губернской Кассы мелкаго кредита“ можетъ выражаться въ выдачѣ ссудъ какъ на образованіе открываемыхъ попеченіемъ земства въ порядкѣ ст. ст. 108 и 114<sup>21</sup> Положенія объ учрежденіяхъ мелкаго кредита, основныхъ капиталовъ кредитнымъ и ссудо-сберегательнымъ товариществамъ, такъ и на увеличеніе основнаго капитала уже существующихъ учрежденій мелкаго кредита. Такъ какъ ссуды на образованіе и пополненіе основныхъ капиталовъ выдаются на установленныхъ Г. Министромъ Финансовъ основаніяхъ на срокъ 13 лѣтъ съ частичнымъ погашеніемъ, начиная съ пятаго календарнаго года существованія товарищества, то циркуляромъ Управленія по дѣламъ мелкаго кредита 5 февраля 1907 года за № 65, предлагается для выдачи ссудъ въ основные капиталы образуемымъ попеченіемъ земства кредитнымъ и ссудо-сберегательнымъ товариществамъ, образовывать для этой цѣли особые спеціальныя капиталы, въ порядкѣ § 20-го устава земскихъ кассъ мелкаго кредита.

На этомъ основаніи Губернская Управа, желая использовать предоставленное земскимъ учрежденіямъ право открывать собственнымъ попеченіемъ и при томъ явочнымъ порядкомъ кооперативныя учрежденія мелкаго кредита, остановилась на мысли образовывать необходимый для этой цѣли капиталъ, путемъ перечисленія необходимой суммы изъ собственнаго капитала кустарнаго склада, общій размѣръ котораго на 1 января 1915 года выражался суммой въ 152423 руб. 93 коп. По мнѣнію Губернской Управы на первое время на образованіе такого спеціального капитала для выдачи ссудъ въ основные капиталы кредитныхъ и ссудо-сберегательныхъ товариществъ было бы вполне достаточно 20000 рублей. Что же касается самаго направленія дѣятельности Губернской Земской Кассы мелкаго кредита въ отношеніи открытія попеченіемъ земства кредитныхъ товариществъ, то по этому поводу Губернская Управа считаетъ долгомъ сообщить,



что испрашивая себѣ право на открытіе кредитныхъ кооперативовъ и потребныя для этой цѣли средства, она предполагаетъ открывать товарищества въ кустарныхъ районахъ, съ цѣлью объединенія кустарей для совмѣстнаго пріобрѣтенія необходимыхъ имъ сырыхъ матеріаловъ и совмѣстнаго сбыта издѣлій, что при наличности кредитнаго кооператива сдѣлать значительно удобнѣе, чѣмъ при иныхъ кооперативныхъ объединеніяхъ.

На основаніи всѣхъ вышеприведенныхъ соображеній, Губернская Управа имѣетъ честь покорнѣйше просить Губернскіе Земское Собраніе:

1) Уполномочить Губернскую Управу открывать въ порядкѣ ст.ст. 108 и 114<sup>24</sup> Положенія объ учрежденіяхъ мелкаго кредита, при содѣйствіи земства кредитныя и ссудо-сберегательныя товарищества, съ выдачей имъ необходимыхъ средствъ на образованіе основныхъ капиталовъ, на основаніяхъ, утвержденныхъ г. Министромъ Финансовъ 11 октября 1905 года.

2) Разрѣшить Управѣ перечисленіе изъ собственнаго капитала кустарнаго склада 20 тысячъ рублей на образованіе при Кассѣ мелкаго кредита, въ порядкѣ ст. 20 образцоваго устава Кассы, спеціальнаго капитала для выдачи ссудъ на образованіе и пополненіе основныхъ капиталовъ кредитныхъ и ссудо-сберегательныхъ товариществъ.

Касаясь вопроса о матеріальномъ содѣйствіи Губернской Кассы существующимъ кредитнымъ и ссудо-сберегательнымъ товариществамъ губерніи, Губернская Управа считаетъ долгомъ доложить Собранію, что дѣятельность Кассы въ этомъ отношеніи будетъ согласоваться съ дѣятельностью Государственнаго Банка, Союза учрежденій мелкаго кредита и уѣздныхъ кассъ, если таковая финансируетъ кредитныя кооперативы. Но такъ какъ выдачей краткосрочныхъ ссудъ не могутъ быть удовлетворены всѣ тѣ потребности земледѣльческаго или кустарнаго хозяйства, которыя по самому характеру требуютъ долгосрочныхъ затратъ какъ, напримѣръ, пріобрѣтеніе инвентаря для земледѣльческаго хозяйства или оборудованія кустарной мастерской, постройка домовъ, амбаровъ, помѣщеній для мастерскихъ и т. п. На этомъ основаніи Губернская Управа и полагаетъ необходимымъ предоставить кредитнымъ кооперативамъ губерніи возможность развить эту операцію, разумѣется, въ тѣхъ предѣлахъ, въ какихъ допускаетъ это уставъ товарищества (ст. ст. 52 и 53), путемъ выдачи имъ спеціальныхъ на этотъ предметъ долгосрочныхъ ссудъ.

Переходя къ вопросу объ установленіи общихъ условій кредитованія Кассою мелкаго кредита всѣхъ вообще некредитныхъ кооперативовъ, Губернская Управа считаетъ необходимо особо отмѣтить, что потребительныя и сельскохозяйственныя общества не могутъ



быть признаны съ точки зрѣнія Кассы мелкаго кредита кредитоспособными учрежденіями, такъ какъ, согласно устава этихъ видовъ кооперативовъ, отвѣтственность по обязательствамъ кооператива не распространяется на имущество его членовъ, а лишь только на имущество и капиталы самого кооператива. По уставу же кредитныхъ и ссудо-сберегательныхъ товариществъ, въ случаѣ невозможности покрыть всѣ обязательства товарищества принадлежащими ему имуществомъ и капиталами, непогашенная часть долга распределяется на всѣхъ членовъ кредитнаго кооператива, пропорціонально открытому каждому изъ нихъ кредиту. Что же касается другихъ видовъ сельско-хозяйственныхъ кооперативовъ, какъ, на примѣръ, сельско-хозяйственныхъ товариществъ, кустарныхъ и маслодѣльныхъ артелей, дѣйствующихъ очень часто не по уставу, а договору, то кредитоспособность ихъ опредѣляется въ зависимости отъ той отвѣтственности членовъ кооператива по его обязательствамъ, какая введена въ уставѣ или договорѣ. Въ виду отсутствія у всѣхъ этихъ кооперативовъ уставной отвѣтственности членовъ по обязательствамъ кооператива, Касса мелкаго кредита должна надлежащимъ образомъ обезпечить исправный возвратъ выдаваемыхъ всѣмъ видамъ некредитныхъ кооперативовъ средствъ. Однимъ изъ наиболѣе цѣлесообразныхъ способовъ такого обезпеченія является поручительство возможно большаго числа членовъ въ исправномъ возвратѣ полученной изъ Кассы мелкаго кредита ссуды, проведенное путемъ особаго постановленія общаго собранія кооператива, каковое постановленіе, въ силу отсутствія прямыхъ указаній такой отвѣтственности членовъ въ уставѣ общества, является обязательнымъ лишь только для тѣхъ членовъ, которые подпишутъ состоявшееся постановленіе общаго собранія объ отвѣтственности въ исправной уплатѣ ссуды. Такая отвѣтственность членовъ, помимо повышенія кредитоспособности кооператива, имѣетъ и чисто кооперативное значеніе, такъ какъ вводитъ въ среду членовъ общества начала солидарной матеріальной отвѣтственности и, такимъ образомъ, этимъ требованіемъ отвѣтственности, осуществляется основная кооперативная заповѣдь „Всѣ за одного и одинъ за всѣхъ“.

Матеріальное содѣйствіе Губернской Кассы уѣзднымъ земскимъ кассамъ Нижегородской губерніи предполагается оказывать путемъ выдачи необходимыхъ средствъ какъ для усиленія общихъ оборотныхъ средствъ земскихъ Кассъ, такъ и въ особенности для веденія разнаго рода посредническихъ операций въ области снабженія населенія необходимыми сельско-хозяйственными орудіями и машинами, сѣмьями, удобреніями и другими предметами сельско-хозяйственнаго промысла, а также на веденіе посредничества въ области содѣйствія кустарной промышленности. Но такъ какъ въ нѣкоторыхъ уѣздныхъ земствахъ до настоящаго времени сельско-хозяйственные склады находятся въ вѣдѣніи уѣздныхъ управъ, а не земскихъ Кассъ мелкаго



кредита, то Губернская Управа въ кругъ кліентовъ Губернской Кассы включила и уѣздныя земства губерніи, имѣя въ виду обслуживать при посредствѣ Губернской Кассы ихъ потребности въ оборотныхъ средствахъ для веденія вышеназванныхъ посредническихъ операцій.

Далѣе Губернская Управа имѣетъ также въ виду дать широкое направленіе дѣятельности Губернской Кассы въ области финансированія посредническихъ операцій кредитныхъ товариществъ. Въ этомъ направленіи Губернская Управа признаетъ весьма важнымъ выдачу кредитнымъ кооперативамъ долгосрочныхъ ссудъ на увеличеніе при кредитныхъ и ссудо-сберегательныхъ товариществахъ специальныхъ капиталовъ въ предѣлахъ пятикратнаго размѣра по отношенію къ собственнымъ посредническимъ капиталамъ товарищества, образованнымъ въ порядкѣ ст. 75 устава товарищества.

Кромѣ того предполагается по ходатайствамъ товариществъ открывать имъ спеціальныя товарныя кредиты, за счетъ которыхъ товарищества будутъ имѣть возможность получать изъ земскихъ и частныхъ складовъ сельско-хозяйственныя орудія и машины, кровельное желѣзо, покрасочныя матеріалы для снабженія ими своихъ членовъ. Такъ какъ приобрѣтеніе сельско-хозяйственныхъ орудій и машинъ, кровельныхъ матеріаловъ являются въ крестьянскомъ хозяйствѣ такого рода затратами, которыя могутъ быть погашены только въ нѣсколько лѣтъ, то, на этомъ основаніи, Губернская Управа и рѣшила предоставить кредитнымъ кооперативамъ возможность всѣ товарныя ссуды такого рода разсчитывать своимъ членамъ на срокъ до 3—5 лѣтъ, въ соотвѣтствіи со ст. 95 Положенія объ учрежденіяхъ мелкаго кредита. Въ тѣхъ случаяхъ, когда кооперативныя товарищества или учрежденія будутъ пользоваться содѣйствіемъ Кассы по приобрѣтенію необходимыхъ имъ товаровъ, Губернская Управа полагала бы необходимымъ установить комиссіонное въ пользу Кассы вознагражденіе въ размѣрѣ отъ 2 до 5% отъ стоимости товара, въ зависимости отъ рода приобрѣтаемыхъ товаровъ. Болѣе детальное установленіе тарифовъ за комиссіонныя порученія предоставить Правленію, совмѣстно съ Повѣрочнымъ Совѣтомъ.

Что же касается возможнаго предѣльнаго размѣра процентовъ по выдаваемымъ Кассою мелкаго кредита ссудамъ, то таковой въ настоящее время можно было бы установить въ размѣрѣ 8% годовыхъ, предоставивъ право Правленію, совмѣстно съ Повѣрочнымъ Совѣтомъ, устанавливать процентныя ставки въ соотвѣтствіи съ общей конъюнктурой денежнаго рынка.

Далѣе Губернская Управа полагала бы цѣлесообразнымъ установить за просрочку ссуды взиманіе сверхъ процентовъ еще и пени въ размѣрѣ 6% годовыхъ.



Всѣ вышеприведенныя соображенія были приняты во вниманіе при составленіи директоромъ-распорядителемъ правилъ по ссуднымъ операціямъ Кассы.

Составленныя директоромъ Кассы правила были подробно обсуждены Губернской Управой и признаны ею вѣлесообразными, предусматривающими всѣ возможныя для Губернской Кассы операціи, а потому Губернская Управа имѣетъ честь покорнѣйше просить Губернское Собраніе утвердить ихъ къ руководству въ нижеслѣдующей редакціи.

## ОПЕРАЦІОННЫЯ ПРАВИЛА

### Нижегородской Губернской Земской Кассы мелкаго кредита ПО ССУДНЫМЪ ОПЕРАЦІЯМЪ.

#### Общія положенія.

§ 1. Нижегородская Губернская Касса мелкаго кредита оказываетъ денежное содѣйствіе уѣзднымъ земскимъ кассамъ мелкаго кредита, кредитнымъ и ссудо-сберегательнымъ товариществамъ, потребительнымъ и сельско-хозяйственнымъ обществамъ, маслодѣльнымъ и трудовымъ артелямъ, а также разнаго рода договорнымъ товариществамъ, сельскимъ и селеннымъ обществамъ имѣющимъ цѣлью улучшеніе экономическаго благосостоянія трудового населенія, путемъ выдачи имъ ссудъ на образованіе специальныхъ капиталовъ, усиленіе оборотныхъ средствъ, а также и на веденіе, въ интересахъ своихъ членовъ, разнаго рода посредническихъ операцій.

Точно также Касса выдаетъ ссуды Губернскому и уѣзднымъ земствамъ Нижегородской губерніи на веденіе ими разнаго рода торгово-посредническихъ операцій, имѣющихъ цѣлью улучшеніе экономическаго благосостоянія населенія.

§ 2. Учрежденія, желающія воспользоваться въ той или иной формѣ денежнымъ содѣйствіемъ Кассы, должны представить Правленію Кассы уставы и договоры, по которымъ они дѣйствуютъ, подробныя свѣдѣнія о своей дѣятельности, размѣрѣ и формѣ ответственности по обязательствамъ, а также изъявить согласіе на производство уполномоченными Губернской Кассы ревизіи и вообще всесторонняго ознакомленія съ дѣятельностью ходатайствующихъ о ссудѣ учреждений, а равно заблаговременно извѣщать Правленіе Кассы о предстоящихъ общихъ собраніяхъ.

§ 3. Выдачѣ ссудъ и открытію specialнаго кредита должно предшествовать опредѣленіе кредитоспособности учреждений тѣмъ



способомъ, какой окажется, по мнѣнію Правленія Кассы, наиболѣе цѣлесообразнымъ для даннаго учрежденія.

§ 4. При разрѣшеніи ссуды должна быть выяснена цѣлесообразность ея назначенія и если при установленіи кредитоспособности даннаго кооперативнаго товарищества или общества наличная ответственность членовъ и имущество будутъ признаны недостаточно обезпечивающими исправный возвратъ испрашиваемой ссуды, то Правленіе Кассы вправе потребовать дополнительное поручительство.

§ 5. Правленіе Кассы можетъ черезъ своего члена или особо уполномоченное для этой цѣли лицо, производить періодическія ревизіи дѣлъ, пользующихся ссудами изъ кассы учреждений и въ необходимыхъ случаяхъ, черезъ имѣющихся въ распоряженіи ея свѣдущихъ лицъ содѣйствуетъ правильному веденію счетоводства и помогаетъ совѣтами и указаніями по веденію всѣхъ вообще операций учрежденія, согласно закону и уставу каждаго изъ нихъ.

§ 6. Учрежденія, товарищества и артели, кредитующіяся въ Кассѣ, обязаны представлять въ установленные Правленіемъ Кассы сроки финансовые отчеты о своей дѣятельности, а также всѣ тѣ данныя, которыя Правленію Кассы окажутся необходимыми для опредѣленія кредитоспособности учрежденія.

§ 7. Если при ревизіи учрежденія, пользующагося ссудой, будетъ обнаружено разстройство дѣлъ или злоупотребленія, угрожающія интересамъ Губернской Кассы, то Правленіе ея можетъ потребовать досрочнаго возврата всей ссуды.

§ 8. Размѣры процентовъ по разнымъ видамъ ссудъ, не выше восьми годовыхъ, а также сроки и порядокъ уплаты ихъ, устанавливаются на соединенныхъ засѣданіяхъ Правленія и Совѣта Кассы.

§ 9. За просрочку всякаго рода ссудъ взимается сверхъ процентовъ еще и пеня въ размѣрѣ 6% годовыхъ.

§ 10. Правленіе Кассы, совмѣстно съ Повѣрочнымъ Совѣтомъ, имѣетъ право дополнять и измѣнять настоящія операціонныя правила, вводить ихъ въ жизнь, доводя объ этомъ до свѣдѣнія Губернскаго Земскаго Собранія ближайшей сессіи.

### Ссуды бѣ основныя капиталы.

§ 11. Ссуды на образованіе и пополненіе основныхъ капиталовъ выдаются Кассою мелкаго кредита на сроки до 13 лѣтъ съ частичнымъ ежегоднымъ погашеніемъ, въ зависимости отъ вида кооператива и условій образованія имъ собственнаго основнаго капитала.

§ 12. Указанныя въ предыдущемъ параграфѣ ссуды выдаются изъ специально предназначеннаго для этой цѣли капитала Кассы, срокомъ



до 13 лѣтъ, а также изъ собственныхъ капиталовъ и долгосрочныхъ средствъ Кассы, срокомъ до 5 лѣтъ, причемъ въ послѣднемъ случаѣ общій размѣръ долгосрочныхъ ссудъ, согласно ст. 19 Уст. Кассы, не долженъ превышать суммы собственныхъ капиталовъ и долгосрочныхъ средствъ кассы.

§ 13. Предѣльный размѣръ ссудъ въ основные капиталы на одно учрежденіе не долженъ превышать 3000 руб.

§ 14. Касса выдаетъ кредитнымъ и ссудо-сберегательнымъ товариществамъ ссуды въ основные капиталы изъ своего спеціального капитала на срокъ до 13 лѣтъ, при чемъ товарищества обязаны начать погашеніе основного капитала съ 5-го календарнаго года по образованіи товарищества, считая годъ основанія за первый, хотя бы онъ былъ и не полный. Начиная съ 5-го года товарищество обязано уплачивать ежегодно, по утвержденіи отчета за минувшій годъ, опредѣленную ниже часть займа въ основной капиталъ, а именно: въ теченіи пятого и шестого годовъ по  $\frac{1}{20}$  ( $5\%$ ) означеннаго займа, въ теченіи 7, 8 и 9 годовъ—по  $\frac{1}{10}$  части ( $10\%$ ) и въ теченіе слѣдующихъ четырехъ годовъ—по  $15\%$  займа.

§ 15. Ссуды на образованіе и пополненіе основныхъ капиталовъ изъ долгосрочныхъ средствъ Кассы выдаются на срокъ до 5 лѣтъ съ условіемъ ежегоднаго частичнаго погашенія по утвержденіи годовыхъ отчетовъ, размѣръ какового погашенія долженъ находиться въ зависимости отъ суммы, полученной кооперативомъ чистой прибыли за предыдущій годъ.

§ 16. Учрежденіе, взявшее ссуду въ основной капиталъ, можетъ во всякое время погасить свой долгъ по этой ссудѣ или увеличить обязательныя срочныя уплаты этого долга, но съ тѣмъ непремѣннымъ условіемъ, чтобы заемный основной капиталъ замѣнялся въ той же мѣрѣ собственнымъ.

§ 17. Размѣръ процентовъ по ссудамъ въ основной капиталъ устанавливается Правленіемъ совместно съ Повѣрочнымъ Совѣтомъ Кассы въ порядкѣ § 8 настоящихъ правилъ. Проценты уплачиваются по полугодіямъ ежегодно не позже 10 іюля и 20 декабря каждаго года.

§ 18. При полученіи ссудъ въ основной капиталъ учрежденія выдаютъ Кассѣ мелкаго кредита долговыя обязательства безъ оплаты гербовымъ сборомъ по приложеннымъ къ симъ правиламъ формамъ

Ссуды краткосрочныя для усиленія оборотныхъ средствъ.

§ 19. Касса мелкаго кредита выдаетъ ссуды на усиленіе оборотныхъ средствъ, поименованнымъ въ § 1 настоящихъ правилъ учрежденіямъ и товариществамъ на срокъ до 12 мѣсяцевъ, въ формѣ займа



на извѣстный опредѣленный срокъ, или же въ формѣ спеціальнаго текущаго счета, обезпеченнаго процентными бумагами или долговыми обязательствами, пользующагося ссудой учрежденія или товарищества.

§ 20. Всѣ учрежденія мелкаго кредита, кооперативныя товарищества и общества, желающія воспользоваться ссудами на усиленіе оборотныхъ средствъ, подаютъ заявленія о томъ Правленію Кассы съ сообщеніемъ размѣра потребной ссуды и формы, въ какой учрежденіе желаетъ воспользоваться ссудой, представляя въ тоже время годовой отчетъ за послѣдній операціонный годъ, если учрежденіе существуетъ болѣе года, вмѣстѣ съ протоколомъ общаго собранія, разсматривавшаго и утвердившаго этотъ отчетъ, а также и отчетъ за послѣдній мѣсяць.

§ 21. При разрѣшеніи ссуды Правленіе Кассы принимаетъ во вниманіе общее положеніе дѣла учрежденія, состояніе его счетоводства, районъ, на который распространяется дѣятельность учрежденія или кооператива, число членовъ, родъ занятій, зажиточность и т. п. признаки которые могутъ служить основаніемъ для опредѣленія кредитоспособности учрежденія или кооператива и размѣра потребности въ ссудѣ.

§ 22. По разрѣшеніи ссуды или кредита учрежденіе или товарищество представляетъ Кассѣ долговое обязательство по установленной формѣ, или вексель.

§ 23. Всѣ кооперативныя товарищества, въ уставахъ или договорахъ которыхъ не введена отвѣтственность членовъ по обязательствамъ и убыткамъ товарищества, должны представить одновременно съ ходатайствомъ о выдачѣ ссуды также по установленной Правленіемъ Кассы формѣ поручительство возможно большаго числа членовъ за исправный возвратъ Кассѣ испрашиваемой товариществомъ ссуды.

§ 24. Проценты по ссудамъ, выданнымъ на срокъ, удерживаются изъ ссуды въ моментъ ея выдачи за все время по день уплаты, а по спеціальному текущему счету учрежденія и товарищества обязаны вносить проценты по полугодіямъ за истекшее время, но не позже 10 іюля и 20 декабря каждаго года. Въ случаѣ же просрочки, сверхъ процентовъ взимается пеня, согласно § 9 настоящихъ правилъ.

#### Ссуды долгосрочныя.

§ 25. Долгосрочныя ссуды выдаются поименованнымъ въ § 1 настоящихъ правилъ учрежденіямъ и кооперативнымъ товариществамъ на постройку собственныхъ зданій для правленій, складочныхъ помѣщеній, устройство и оборудованіе мастерскихъ, заводовъ, прокатныхъ



станцій, покупку негорюемых шкафовъ и т. п. затраты долгосрочнаго характера на срокъ до 5 лѣтъ.

§ 26. Учрежденія и товарищества, желающія воспользоваться ссудами на указанная въ предыдущемъ параграфѣ потребности, должны представить Кассѣ финансовый расчетъ цѣлесообразности подобной затраты, проектъ и сметы постройки или оборудованія и документы на право пользованія землею подъ предполагаемая постройки.

§ 27. Кредитнымъ и ссудо-сберегательнымъ товариществамъ Касса мелкаго кредита выдаетъ, кромѣ долгосрочныхъ ссудъ на надобности, указанная въ § 25, также долгосрочныя ссуды для выдачи долгосрочныхъ же ссудъ своимъ членамъ на потребности, указанная въ ст. 52 образцоваго устава товарищества.

§ 28. Кредитныя и ссудо-сберегательныя товарищества, желающіе получить на указанная въ предыдущемъ параграфѣ цѣли долгосрочную ссуду, должны внести у себя правила по выдачѣ долгосрочныхъ ссудъ своимъ членамъ, примѣнительно къ примѣрнымъ правиламъ, выработаннымъ на этотъ предметъ Кассою мелкаго кредита.

§ 29. Касса мелкаго кредита выдаетъ кредитнымъ и ссудо-сберегательнымъ товариществамъ ссуды на надобности, указанная въ § 25 и 27 только въ томъ случаѣ, если собственныя долгосрочныя средства товарищества являются недостаточными для этой цѣли.

§ 30. Долгосрочныя ссуды выдаются съ ежегоднымъ частичнымъ погашеніемъ, при чемъ проценты уплачиваются по полугодіямъ впередъ, въ случаѣ же просрочки платежей взимается сверхъ процентовъ и пеня, согласно § 9 настоящихъ правилъ.

§ 31. Касса мелкаго кредита помимо ссудъ, указанныхъ въ §§ 25 и 27 настоящихъ правилъ, выдаетъ также ссуды срокомъ не свыше 3 лѣтъ, на веденіе посредническихъ операцій, указанныхъ въ ст. 74—77 образцоваго устава товарищества.

§ 32. Ссуды на указанная въ предыдущемъ параграфѣ надобности выдаются только тѣмъ товариществамъ, кои образовали собственные капиталы на веденіе посредническихъ операцій. Ссуды на посредничество не должны превышать пятикратнаго размѣра собственнаго образованнаго для этой цѣли капитала товарищества.

§ 33. Товарищества, пользующіяся ссудами въ спеціальныя капиталы на веденіе посредническихъ операцій, должны дать обязательство, что не менѣе 50 % чистой прибыли отъ этихъ операцій будутъ отчисляться на увеличеніе этого капитала въ товариществѣ.

§ 34. Порядокъ и сроки погашенія ссудъ, выданныхъ на веденіе посредническихъ операцій, а также процентовъ устанавливаются въ



каждомъ отдѣльномъ случаѣ по соглашенію Правленія Кассы съ правленіемъ учрежденія, пользующагося ссудой.

### Ссуды товарныя.

§ 35. Въ интересахъ привлеченія кооперативныхъ товариществъ къ распространенію усовершенствованныхъ сельско-хозяйственныхъ орудій и машинъ и огнестойкихъ строительныхъ матеріаловъ, Касса мелкаго кредита открываетъ кооперативамъ спеціальныя кредиты, за счетъ которыхъ товарищества получаютъ необходимыя для членовъ сельско-хозяйственныя орудія и машины.

§ 36. Кооперативное товарищество, желающее пользоваться товарнымъ кредитомъ, должно возбудить передъ Правленіемъ Кассы мелкаго кредита ходатайство объ открытіи спеціальныхъ кредитовъ отдѣльно по отпуску сельско-хозяйственныхъ орудій и машинъ и отдѣльно по отпуску огнестойкихъ матеріаловъ, указавъ при этомъ размѣръ необходимыхъ кредитовъ и склады, изъ которыхъ товарищество желаетъ получать товары, выполнивъ при этомъ всѣ требованія, изложенныя въ § 20 настоящихъ правилъ.

§ 37. По полученіи извѣщенія объ открытіи кредитовъ, Правленіе товарищества должно выдать по установленной формѣ долговыя обязательства по каждому виду кредита, на основаніи каковыхъ Касса открываетъ товариществу спеціальныя товарныя текущіе счета, въ которыхъ заносятся стоимость отпущенныхъ товаровъ и взносы въ погашеніе этихъ счетовъ.

§ 38. Погашеніе ссудъ, за счетъ открытаго Кассою товарнаго кредита по сельско-хозяйственному складу производится: за орудія и машины, стоимостью каждое изъ нихъ не выше 40 руб., а также за сѣмена однолѣтнихъ кормовыхъ травъ и хлѣбовъ—до 15 ноября года покупки, суммы же, задолженныя товариществомъ за орудія и машины, стоимостью каждое болѣе 40 руб., но не выше 200 руб., въ сроки до 1½ года со дня полученія машины но не позже 15 ноября слѣдующаго за покупкою года, а за орудія и машины, стоимостью отъ 200 до 300 руб., сѣмена многолѣтнихъ кормовыхъ травъ и удобри-тельные туки—въ сроки до 2½ лѣтъ, но не позже 15 ноября втораго послѣ покупки года. Установленные проценты за задолженныя ссуды уплачиваются по полугодіямъ за истекшее время 20 іюля и 20 декабря. За просрочку платежей взимается пеня въ размѣрѣ 6%, согласно § 9 настоящихъ правилъ.

§ 39. Погашеніе ссудъ, полученныхъ на огнестойкое строительство, производится, въ зависимости отъ рода ссуды въ сроки отъ 3 до 5 лѣтъ.



§ 40. Размѣръ процента по ссудамъ огнестойкими матеріалами устанавливается Губернскимъ Земскимъ Собраніемъ или, по его уполномочію, Правленіемъ Кассы, о чемъ дѣлается своевременно извѣщеніе въ началѣ года.

§ 41. Ежегодно въ промежутокъ времени отъ 1 по 15 декабря правленіе товарищества обязывается, взамѣнъ обязательствъ, обеспечивающихъ спеціальнѣй товарный текущій счетъ, выдать установленныя срочныя обязательства на остающуюся сумму долга, согласно высланной Кассой мелкаго кредита выписки изъ счета по забору товаровъ, при чемъ сроки такихъ обязательствъ будутъ Кассою указаны въ соотвѣтствіи съ правилами отпуска товаровъ въ кредитъ.

§ 42. Товарищества, пользующіяся товарными ссудами огнестойкими матеріалами, обязаны исполнять все изданныя на этотъ предметъ Губернской Земской Кассой мелкаго кредита правила и подчиняться техническому надзору отдѣла огнестойкаго строительства Губернской Земской Управы.

§ 43. Пользованіе товарнымъ кредитомъ товариществами осуществляется при посредствѣ ордеровъ, выдаваемыхъ товариществами на земскіе склады изъ спеціальныхъ книгъ, высылаемыхъ Кассою мелкаго кредита бесплатно.

§ 44. Въ случаѣ обнаруженія лицами, уполномоченными Губернской Земской Управой или Кассой мелкаго кредита, неправильной постановки выдачи товарныхъ ссудъ или ненадлежащаго использования этихъ товаровъ членами товарищества, Кассою мелкаго кредита закрываются кредиты и досрочно взыскивается вся сумма неправильно использованныхъ товариществомъ ссудъ.

---



## О передачѣ оборотныхъ капиталовъ Губернскаго Земства въ Кассу мелкаго кредита.

Губернское Земское Собрание 49-й очередной сессіи, принявъ докладъ Губернской Управы объ учрежденіи Губернской Кассы мелкаго кредита, согласно заключенію спеціальной комиссіи, поручило представить ближайшему Земскому Собранію перечень земскихъ суммъ, имѣющихъ спеціальное назначеніе и оборотный характеръ и могущихъ быть переданными въ Губернскую Кассу мелкаго кредита со включеніемъ и тѣхъ капиталовъ спеціального назначенія, которые могутъ быть переданы Кассѣ съ подлежащаго разрѣшенія. Одновременно съ этимъ было высказано пожеланіе, чтобы Управа выработала очередь передачи спеціальныхъ капиталовъ въ Кассу.

Исполняя вышеприведенное постановленіе, Губернская Земская Управа считаетъ необходимымъ представить на благоусмотрѣніе Губернскаго Собранія нижеслѣдующія предложенія относительно порядка и способа передачи нѣкоторыхъ спеціальныхъ капиталовъ въ Кассу мелкаго кредита.

### 1. По Кустарному Отдѣленію.

Въ настоящее время въ распоряженіи кустарнаго Отдѣленія имѣются нижеслѣдующіе спеціальные капиталы, имѣющіе характеръ оборотныхъ средствъ.

1) Капиталь въ 180 тыс. рублей, полученный изъ Главнаго Управленія Землеустройства и Земледѣлія въ 1903 году изъ 4% годовыхъ, срокомъ на 28 лѣтъ, на оборотныя средства Кустарнаго Отдѣленія.

2) Капиталь въ 20 тысячъ рублей, полученный также отъ Главнаго Управленія Земледѣлія на тѣхъ же условіяхъ въ 1904 году на усиленіе оборотныхъ средствъ завода сухой перегонки.

Оба эти капитала не уменьшаются, такъ какъ погашенія этихъ ссудъ производится, согласно условія ихъ выдачи, путемъ ежегоднаго внесенія  $\frac{1}{28}$  части ссуды въ смѣту расходовъ Губернскаго Земства.

3) Капиталь въ 25 тыс. рублей, полученный въ 1912 году отъ Главнаго Управленія Землеустройства и Земледѣлія на образованіе



оборотнаго капитала для посредническихъ операций по сбыту издѣлій кустарей Павловскаго района.

Этотъ капиталъ выданъ Губернскому Земству безъ начисленія процентовъ безсрочно и долженъ быть возвращенъ министерству лишь по прекращеніи посредническихъ операций.

4) Капиталъ въ 21250 рублей,—часть безпроцентной ссуды, полученной въ 1910 году, срокомъ на 20 лѣтъ въ размѣрѣ 25 тысячъ рублей, на развитіе кустарныхъ промысловъ по производству цѣпей и деревянныхъ издѣлій.

5) Капиталъ въ 25 тыс. рублей, полученный въ безпроцентную ссуду въ 1914 году отъ Главнаго Управленія Землеустройства и Земледѣлія на увеличеніе оборотнаго капитала земскаго склада по продажѣ кустарныхъ издѣлій.

6) Собственный оборотный капиталъ кустарнаго склада образовавшійся путемъ накопленія прибылей—99669 р. 46 к.

7) Амортизаціонный капиталъ въ 52754 р. 47 к.

Такимъ образомъ общій размѣръ оборотныхъ средствъ Кустарнаго Отдѣленія выражается суммою въ 423673 р. 93 к. изъ коихъ 152423 р. 93 к. являются собственными капиталами Земства и остальные 271250 р.—занятыми отъ Главнаго Управленія Землеустройства и Земледѣлія.

Къ передачѣ всѣхъ этихъ капиталовъ по пассиву и активу, т. е. вмѣстѣ со складами матеріаловъ и кустарныхъ издѣлій, въ Кассу мелкаго кредита, по мнѣнію Губернской Управы, не встрѣчается никакихъ техническихъ затрудненій. Въ этомъ случаѣ за Кустарнымъ Отдѣленіемъ должно быть оставлено право пользоваться безпроцентно изъ передаваемыхъ капиталовъ средствами въ потребныхъ суммахъ для оборотовъ Химическаго Завода и Кустарныхъ мастерскихъ. Поэтому Губернская Управа имѣетъ честь покорнѣйше просить Губернское Собраніе разрѣшить передачу этихъ капиталовъ въ Кассу мелкаго кредита, запросивъ предварительно Министерство Земледѣлія о согласіи на такую передачу капиталовъ, сообщивъ въ то же время ему, что отвѣтственность за исправный возвратъ ихъ Кассой мелкаго кредита попрежнему остается на Губернскомъ Земствѣ на общихъ основаніяхъ.

Далѣе Губернская Управа считаетъ необходимымъ сообщить Собранію, что весьма возможно, что при точномъ выясненіи Кассой мелкаго кредита всего актива по капиталамъ Кустарнаго склада окажутся нѣкоторые долги, которые, въ виду безнадежности ихъ полученія, необходимо будетъ списать въ убытокъ. Точно также убыт-



ки могутъ получиться при ликвидаціи накопившейся въ складахъ завали желѣза и кустарныхъ издѣлій. Такъ какъ всѣ эти убытки относятся ко времени до передачи капиталовъ въ Кассу, а слѣдовательно, и не должны оказывать того или иного вліянія на прибыли Кассы, то Губернская Управа покорнѣйше проситъ Собраніе разрѣшить Кассѣ мелкаго кредита всѣ убытки, которые могутъ оказаться при точномъ выясненіи отдѣльныхъ суммъ актива списать со счета передаваемого въ Кассу собственнаго оборотнаго капитала кустарныхъ складовъ.

## II. По Агрономическому Отдѣленію.

По сельско-хозяйственнымъ мѣропріятіямъ у Губернскаго Земства въ настоящее время имѣются нижеслѣдующіе капиталы:

1) Капиталь имени Императора Александра II на выдачу ссудъ бѣднѣйшимъ крестьянамъ на покупку лошадей . . . . . 22 000 руб.

изъ коихъ къ 1 ноября состоитъ въ долгахъ 20603 р. 84 к. и имѣется въ наличности 1396 р. 16 к.

2) Капиталь на улучшеніе сельскаго хозяйства и животноводства . . . . . 40.000 руб.

изъ коихъ 30 тыс. принадлежитъ Земству, а 10000 получены въ безпроцентную ссуду отъ Землеустроительнаго Вѣдомства.

3) Капиталь сельско-хозяйственныхъ складовъ, полученный въ ссуду отъ Главнаго Управленія Землеустройства и Земледѣлія . . . . . 100.000 руб.

Изъ этого капитала на 1-е ноября 1915 г. числилось въ долгахъ за уѣздными земствами 54.313 руб. 19 коп., за разными лицами—24.641 руб. 27 коп. и находилось въ наличности 21.045 руб. 54 коп.

---

ВСЕГО . . . . . 162.000 руб.

Всѣ перечисленные капиталы Агрономическаго Отдѣла, точно также, по мнѣнію Губернской Управы, возможно передать въ Кассу мелкаго кредита.

Изъ вышеприведенныхъ данныхъ видно, что большая часть капитала имени Императора Александра II, и капитала сельско-хозяйственнаго склада находится въ долгахъ, изъ коихъ часть, вѣроятно, также, за безнадежностью къ полученію, придется списать въ убытокъ. Но такъ какъ этотъ убытокъ нельзя списывать путемъ уменьшенія капитала, то вся та сумма убытковъ, которая окажется при ликвида-



ции переданного въ Кассу мелкаго кредита актива по этимъ капиталамъ должна быть покрыта Губернскимъ Земствомъ путемъ ассигнованія соотвѣтствующей убыткамъ суммы по смѣтѣ Губернскаго Земства на возстановленіе капиталовъ.

### III. По Отдѣлу Огнестойкаго Строительства.

Общая сумма всѣхъ 10 оборотныхъ капиталовъ Губернскаго Земства по Отдѣлу Огнестойкаго Строительства выражается суммою въ 148.011 р. 22 к., изъ коихъ 7 капиталовъ на общую сумму 99.675 рублей позаймствованы изъ Главнаго Управленія Землеустройства и Земледѣлія, а остальные 3 капитала, на общую сумму 48.336 р. 22 к. образованы путемъ отчисленій изъ страхового капитала. Свѣдѣнія о всѣхъ этихъ капиталахъ приводятся въ нижеслѣдующей таблицѣ:



На какой предмет имѣются капиталы.	Когда отпущены средства.	Изъ какихъ источниковъ.	
		Отъ правительства.	Отъ земства.
1. На выдачу ссудъ на кровельное желѣзо единоличнымъ владѣльцамъ . . . . .	въ 1911 г.	19200	—
2. На выдачу ссудъ на обожженный кирпичъ единоличнымъ владѣльцамъ . . . . .	въ 1911 г.	6000	—
3. На операцию по снабженію единоличныхъ владѣльцевъ цементно-песчаной черепицей . . . . .	въ 1912 и 1913 г.г.	8880	—
4. На выдачу ссудъ на кирпичные заводы въ районахъ землеустройства . . . . .	въ 1913, 14 и 15 г.г.	24400	—
5. На выдачу ссудъ на кирпичные заводы внѣ районовъ землеустройства . . . . .	въ 1914 и 1915 г.г.	23400	—
6. На устройство складовъ материаловъ внѣ районовъ землеустройства . . . . .	въ 1914 и 1915 г.г.	16220	—
7. На выдачу ссудъ на обрѣшетн. подъ покрытие черепицей въ районахъ землеустройства . . . . .	въ 1915 г.	1575	—
8. На операцию по снабженію населенія безъ различія хуторянъ и общинниковъ кровельнымъ желѣзомъ . . . . .	въ 1911—1915 г.г.	—	4039 05
9. На выдачу ссудъ на постройку каменныхъ домовъ по Герарду . . . . .	въ 1913—1915 г.г.	—	38000
10. На выдачу ссудъ на возведеніе глинобитныхъ построекъ . . . . .	въ 1915 г.	—	6297 17
		99675	48336 22

Изъ нихъ въ 15 ноября состоитъ:		Условія выдачи ссудъ отдѣльнымъ домохозяевъ.			ПРИМѢЧАНІЕ.
Въ ссудахъ.	Въ наличности.	Въ какомъ размѣрѣ выдаются ссуды.	На какой срокъ.	Какими частями погашаются.	
9723 50	9476 50	до 50 р.	до 5 л.	Ссуды погашаются частями и равными частями ежегодно.	Ссудные кредиты правительствомъ отпускаются Земству на слѣдующихъ условіяхъ: по мѣропріятіямъ въ районахъ землеустройства—съ разсрочкою платежа на 15 лѣтъ, первые 5 лѣтъ льготные, въ остальные 10 лѣтъ ссуда погашается равными частями; внѣ районовъ землеустройства—на 10 лѣтъ, платежъ начинается со слѣдующаго года, равными частями. Ссуды какъ Правительствомъ Земству, такъ равно и послѣднимъ населенію безъ начисленія процентовъ.
5834 15	165 85	до 300 р.	до 10 л.		
5171 12	3708 88	На полную стоимость покрытія крыши.	до 5 л.		
17540 76	6859 24	до 300 р.	до 10 л.		
19120	4280	до 300 р.	до 10 л.		
16220	—	Матеріалы отпускаются за наличный расчетъ.			
50	1525	до 30 р.	до 5 л.		
3621 40	417 65	до 50 р.	на 5 л.		
31449 50	6550 50	до 500 р.	до 10 л.		
90	6207 17	до 30 р.	до 5 л.		
108820 43	39190 79				



Изъ данныхъ только что приведенной таблицы видно, что значительная часть этихъ капиталовъ находится въ долгахъ за населеніемъ, на сроки отъ 5 до 10 лѣтъ, безъ процентовъ. Многія ссуды просрочены и по нимъ производится взысканіе судебнымъ порядкомъ. Прежде чѣмъ высказать то или иное мнѣніе по вопросу о передачѣ перечисленныхъ выше капиталовъ Отдѣла огнестойкаго строительства, Губернская Управа считаетъ необходимымъ доложить Собранію, что Касса мелкаго кредита, какъ банковое учрежденіе, не можетъ выдавать безпроцентныхъ ссудъ, слѣдовательно, при передачѣ капиталовъ огнестойкаго отдѣла, а также капитала имени Императора АЛЕКСАНДРА II по агрономическому отдѣлу, Губернское Собраніе должно согласиться на установленіе взиманія при выдачѣ ссудъ изъ всѣхъ этихъ капиталовъ опредѣленнаго процента на возмѣщеніе всѣхъ расходовъ, связанныхъ съ веденіемъ дѣла и покрытія возможныхъ убытковъ по этой операциі.

Далѣе, согласно ст. 95 Положенія объ учрежденіяхъ мелкаго кредита, Касса мелкаго кредита имѣетъ право выдавать ссуды только на срокъ не выше 5 лѣтъ, тогда какъ въ настоящее время ссуды изъ нѣкоторыхъ капиталовъ отдѣла огнестойкаго строительства, какъ это видно изъ приведенной выше таблицы, выдаются на срокъ до 10 лѣтъ. Одновременно со справкой изъ дѣйствующаго о мелкомъ кредитѣ закона Губернская Управа считаетъ также необходимымъ довести до свѣдѣнія Собранія, что очень многіе губернскія земства, въ томъ числѣ Пермское, Уфимское, Казанское, считаютъ требованіе этой статьи обязательнымъ лишь по отношенію къ ссудамъ, выдаваемымъ изъ общихъ оборотныхъ средствъ земскихъ кассъ. Всѣ же тѣ ссуды, которыя выдаются земскими кассами мелкаго кредита изъ специальныхъ капиталовъ, переданныхъ въ вѣдѣніе кассъ подлежащими губернскими и уѣздными земскими собраніями, могутъ выдаваться на тѣхъ основаніяхъ, которыя были утверждены земскими собраніями при самомъ образованіи капиталовъ. На основаніи этихъ соображеній, всѣ три названныя губернскія земскія собранія утвердили для своихъ кассъ правила, согласно которымъ ссуды выдаются на сроки: въ Пермскомъ до 15 лѣтъ и въ Уфимскомъ и Казанскомъ—до 10 лѣтъ. Однако Управленіе по дѣламъ мелкаго кредита, считая такое толкованіе закона неправильнымъ, полагаетъ, что выдавать ссуды хотя бы и изъ земскихъ специальныхъ капиталовъ на срокъ выше 5 лѣтъ не законно. Это разъясненіе Управленія по дѣламъ мелкаго кредита Казанскимъ Губернскимъ Собраніемъ обжаловано въ Сенатъ, но до сихъ поръ никакого рѣшенія по этому спорному вопросу со стороны Сената не послѣдовало.

Изложивъ всѣ формальныя затрудненія, которыя могутъ встрѣтяться у Кассы мелкаго кредита при веденіи операциі за счетъ переданныхъ изъ отдѣла огнестойкаго строительства капиталовъ, Губерн-



ская Управа, тѣмъ не менѣе, высказывается за передачу всѣхъ съ подлежащаго разрѣшенія вышеперечисленныхъ капиталовъ въ Кассу мелкаго кредита, съ разрѣшеніемъ начислять на выданныя ею ссуды проценты въ размѣрѣ 2<sup>о</sup>/<sub>о</sub> годовыхъ, поручивъ Кассѣ въ остальномъ производить выдачу ссудъ на установленныхъ раньше основаніяхъ. Всѣ же убытки, которые окажутся по этимъ капиталамъ вслѣдствіе безнадежности полученія ссудъ принять на счетъ Губернскаго Земства.

Несомнѣнно, что послѣ передачи всѣхъ вышеперечисленныхъ оборотныхъ и ссудныхъ капиталовъ Губернскаго Земства въ вѣдѣніе Губернской Кассы мелкаго кредита, при практическомъ веденіи операций за счетъ этихъ капиталовъ Кассой, выяснится необходимость внесенія цѣлаго ряда измѣненій въ самыхъ правилахъ по выдачѣ ссудъ изъ этихъ капиталовъ, въ цѣляхъ наибольшаго приспособленія правилъ къ мѣстнымъ хозяйственнымъ особенностямъ. Съ своей стороны Губернская Управа считаетъ весьма цѣлесообразнымъ привлечение къ этому дѣлу кредитныхъ и ссудо-сберегательныхъ товариществъ губерніи. На этомъ основаніи Губернская Управа полагаетъ, что одновременно съ передачей упомянутыхъ выше капиталовъ въ вѣдѣніе Кассы мелкаго кредита, представлялось бы цѣлесообразнымъ поручить директору-распорядителю переработать, совмѣстно съ заведующими соотвѣтствующихъ отдѣловъ Управы, основанія выдачи ссудъ изъ переданныхъ Кассѣ капиталовъ и по обсужденіи этихъ правилъ съ представителями кооперативныхъ учреждений, составить Положенія объ этихъ капиталахъ и представить ихъ на утверждение будущаго очереднаго Губернскаго Земскаго Собранія.

### По Гидротехническому отдѣленію.

Въ распоряженіи Гидротехническаго Отдѣленія имѣется собственный капиталъ, носящій названіе фонда, на улучшеніе источниковъ водоснабженія въ губерніи.

На 1-е января общій размѣръ этого капитала выражается суммою въ 176829 рублей 78 коп., изъ коихъ 162.878 руб. 23 коп. находятся въ ссудахъ за населеніемъ.

Ссуды изъ этого капитала выдаются на срокъ до 10 лѣтъ на нижеслѣдующія потребности: на устройство водохранилищъ, колодезь, водопроводовъ, оборудованіе родниковъ и т. п. сооруженія.

Такъ какъ ссуды этого капитала могутъ, на основаніи надлежащихъ заключеній Гидротехническаго Бюро, съ большимъ успѣхомъ выдаваться Кассою мелкаго кредита, то Губернская Управа со своей стороны полагаетъ, что и этотъ капиталъ также надлежитъ передать въ Кассу мелкаго кредита, освободивъ такимъ образомъ Бюро отъ



мало-свойственныхъ этому Отдѣлу работъ по счетоводству и взысканію просроченныхъ ссудъ.

Губернское Земское Собраніе прошлой очередной сессіи, обсуждая докладъ Губернской Управы по агрономическимъ мѣропріятіямъ, постановило поручить Губернской Управѣ разработать вопросъ о болѣе устойчивыхъ формахъ объединенія уѣздныхъ земствъ для производства совмѣстныхъ закупокъ сельско-хозяйственныхъ орудій и машинъ. Вслѣдствіе этого порученія Губернскимъ агрономомъ А. В. Португаловымъ былъ представленъ агрономическому совѣщанію 27—29 іюля сего года докладъ „Объ объединеніи закупокъ сельско-хозяйственныхъ товаровъ“. Агрономическое совѣщаніе, рассмотрѣвъ этотъ докладъ въ числѣ другихъ, сдѣлало нижеслѣдующее постановленіе.

Признать желательнымъ, чтобы Губернская Земская Касса мелкаго кредита подробно разработала вопросъ о желательности открытія губернскаго земскаго сельско-хозяйственнаго склада и формъ его организаціи.

Такъ какъ въ моментъ составленія настоящаго доклада Касса еще не открылась, а только заканчивается ея организація, а самый вопросъ объ организаціи склада тѣсно связанъ съ вопросомъ объ изысканіи источника для образованія достаточныхъ для центральной губернской закупочной организаціи средствъ, такъ какъ только при наличности достаточныхъ оборотныхъ средствъ и можно рассчитывать на успѣхъ этого дѣла. Вопросъ же о средствахъ можетъ получить то или иное разрѣшеніе только послѣ открытія операцій Кассы, когда опредѣлится притокъ вкладовъ въ Кассу, такъ какъ только при обильномъ притоцѣ вкладовъ представится возможность покупку необходимыхъ уѣзднымъ земствамъ и кооперативнымъ товариществамъ земледѣльческихъ орудій и машинъ производить по ихъ порученію за счетъ разрѣшенныхъ кредитовъ изъ общихъ оборотныхъ средствъ Кассы.

Въ силу всего вышеизложеннаго, Губернская Управа, въ качествѣ Правленія Кассы, приметъ всѣ мѣры къ скорѣйшей разработкѣ этого вопроса, какъ только выяснится для Кассы мелкаго кредита возможность удѣлить для оборотовъ по сельско-хозяйственному складу достаточную сумму средствъ.

## **VI. Объ установленіи внутренняго распорядка въ Кассѣ мелкаго кредита.**

Успѣхъ всякаго новаго дѣла, помимо общихъ благопріятныхъ условій для его развитія, въ значительной степени зависитъ и отъ того, насколько цѣлесообразно въ началѣ была разработана общая



организація этого дѣла, т. е. насколько цѣлесообразно въ административномъ и хозяйственномъ отношеніи составленъ порядокъ и способы управленія предпріятіемъ со стороны правильнаго распределенія обязанностей какъ лицъ, управляющихъ предпріятіемъ, такъ и для лицъ, являющихся лишь исполнителями чужихъ распоряженій.

Исходя изъ этихъ соображеній, директоръ-распорядитель В. В. Мавричевъ призналъ необходимымъ составить особый „Наказъ для дѣйствія Нижегородской Губернской Земской Кассы мелкаго кредита“, въ которомъ, съ одной стороны, болѣе или менѣе детально опредѣляются права и обязанности трехъ управляющихъ Кассою мелкаго кредита органовъ: Земскаго Собранія, Повѣрочнаго Совѣта и Правленія Кассы, которые отведены каждому изъ нихъ уставомъ Кассы, съ другой стороны, точно и совершенно опредѣленно установлены права и обязанности Правленія Кассы не только въ коллегіальномъ составѣ, но и права и обязанности отдѣльныхъ членовъ Правленія, при разрѣшеніи текущихъ вопросовъ веденія посредническихъ операций и совершенію договоровъ и торговыхъ сдѣлокъ по этимъ операціямъ.

Далѣе Наказомъ точно разграничены права и обязанности директора-распорядителя Кассы, завѣдующаго коммерческимъ отдѣломъ, инструкторовъ по коопераціи, бухгалтера, кассира и лицъ, завѣдующихъ дѣлопроизводствомъ.

Вполнѣ соглашаясь съ мнѣніемъ директора-распорядителя о безусловной необходимости такого Наказа, Губернская Управа подробно обсудила представленный имъ Наказъ, признала его составленнымъ цѣлесообразно въ соотвѣтствіи съ уставомъ и тѣми задачами, осуществленіе которыхъ ожидается Губернскимъ Собраніемъ отъ открывающейся Губернской Кассы мелкаго кредита.

На этомъ основаніи Губернская Управа имѣетъ честь покорнѣйше просить Губернское Собраніе утвердить къ руководству составленный директоромъ-распорядителемъ Наказъ въ нижеслѣдующей редакціи:



# НАКАЗЪ

## для Нижегородской Губернской Земской Кассы мелкаго кредита.

---

### І. Общія положенія.

§ 1. Управление дѣлами Нижегородской Губернской Земской Кассы мелкаго кредита принадлежитъ Нижегородскому Губернскому Земскому Собранію, которое завѣдуетъ ею чрезъ посредство Губернской Земской Управы, на каковую, въ порядкѣ § 74 Устава Кассы, постановленіемъ Губернскаго Земскаго Собранія 12 декабря 1913 года, возложено исполненіе обязанностей Правленія Кассы.

§ 2. Для наблюденія за исполненіемъ Правленіемъ Кассы устава, законовъ, утвержденныхъ надлежащимъ образомъ правилъ и законныхъ постановленій, а равно за цѣлостію капиталовъ и имуществъ, какъ принадлежащихъ Кассѣ, такъ и ввѣренныхъ ей Земскимъ Собраніемъ, въ засѣданіи 13 декабря 1913 г., образованъ Особый Повѣрочный Совѣтъ въ составѣ пяти членовъ.

§ 3. Для непосредственнаго управленія Кассой Губернскимъ Земскимъ Собраніемъ, въ помощь Правленію учреждена должность директора-распорядителя Кассы, который снабжается Правленіемъ надлежащей довѣренностью на веденіе дѣлъ Кассы, въ предѣлахъ, предоставленныхъ ему въ §§ 24—33 настоящаго Наказа правъ и обязанностей.

### II. Земское Собраніе.

§ 4. Земское Собраніе, особымъ постановленіемъ даетъ Правленію Кассы руководящія указанія по организаціи, въ порядкѣ ст. ст. 24 и 52 Положенія объ учрежденіяхъ мелкаго кредита, кредитныхъ и ссудо-сберегательныхъ товариществъ, по снабженію ихъ ссудами въ основные капиталы и на усиленіе оборотныхъ средствъ, а также и по надзору за образованными, при содѣйствіи Земства, учрежденіями мелкаго кредита и отчетности ихъ передъ Кассою.



§ 5. Земское Собрание, въ порядкѣ управленія, утверждаетъ:

а) Правила по ссудамъ, вкладамъ, залогамъ, посредничеству, образованію и расходованію спеціальныхъ капиталовъ.

б) Устанавливаетъ предѣльные размѣры процентовъ, взимаемыхъ по ссудамъ, а также размѣръ пени и всякаго рода взысканій съ лицъ, неисправныхъ въ своихъ обязательствахъ передъ Кассою.

в) Устанавливаетъ предѣльный размѣръ процентовъ, платимыхъ по вкладамъ и займамъ.

г) Опредѣляетъ размѣръ комиссіоннаго вознагражденія за выполнение разнаго рода порученій по посредничеству.

д) Утверждаетъ смѣту расходовъ по управленію дѣлами Кассы и распределяетъ, на основаніи § 56 Устава Кассы, полученную отъ операций Кассы, чистую прибыль.

ж) Въ порядкѣ надзора разсматриваетъ и утверждаетъ отчеты Правленія Кассы и разрѣшаетъ обращенныя въ Земское Собрание, жалобы и претензіи на Правленіе (Губернскую Управу) и Повѣрочный Совѣтъ.

### III. П О В Ъ Р О Ч Н Ы Й С О В Ъ Т Ъ .

§ 6. Повѣрочный Совѣтъ въ первомъ же своемъ засѣданіи избираетъ изъ своей среды предсѣдателя и заступающаго его мѣсто, на обязанности котораго лежитъ созывъ членовъ Совѣта на засѣданіе и установленіе порядка разсмотрѣнія дѣлъ, подлежащихъ обсужденію Совѣта.

§ 7. Засѣданіе Повѣрочнаго Совѣта считается состоявшимся, если въ немъ присутствуютъ, кромѣ предсѣдателя или заступающаго его мѣсто, не менѣе двухъ членовъ Совѣта.

§ 8. Дѣла въ Совѣтѣ разрѣшаются простымъ большинствомъ голосовъ, а въ случаѣ ихъ равенства, голосъ предсѣдательствующаго даетъ перевѣсъ.

§ 9. Повѣрочный Совѣтъ, въ порядкѣ надзора:

а) Производитъ періодически повѣрку наличныхъ денегъ и процентныхъ бумагъ и сличаетъ ихъ съ книгами и счетами Кассы.

б) Повѣряетъ имущество какъ принадлежащее Кассѣ, такъ и ввѣренное ей.

в) Производитъ повѣрку отчетовъ, книгъ и документовъ и представляетъ Земскому Собранію свои замѣчанія, какъ о годовомъ отчетѣ, такъ и по поводу повѣрки дѣйствій Кассы въ продолженіи всего года.



г) Разсматриваетъ жалобы на Правленіе (Губернскую Управу) и въ необходимыхъ случаяхъ, на основаніи жалобъ, а также на основаніи обстоятельствъ, обнаруженныхъ при провѣркѣ Кассы, счетоводства и проч., дѣлаетъ указанія на допущенныя Правленіемъ Кассы (Губернской Управой) неправильныя или несогласныя съ выгодами Кассы дѣйствія.

д) Устанавливаетъ, совмѣстно съ Правленіемъ Кассы, размѣры процентовъ, платимыхъ по разнымъ категоріямъ вкладовъ и займовъ и процентовъ, взимаемыхъ по выдаваемымъ изъ Кассы ссудамъ.

е) Точно также, совмѣстно съ Правленіемъ Кассы, разсматриваетъ и разрѣшаетъ кредиты всѣмъ учрежденіямъ, кооперативнымъ товариществамъ и т. под. организациямъ, обращающимся въ Кассу мелкаго кредита за ссудами.

ж) Разсматриваетъ и утверждаетъ къ руководству необходимыя для Кассы операціонныя правила.

§ 10. Отдѣльныя повѣрочныя дѣйствія могутъ быть Повѣрочнымъ Совѣтомъ возлагаемы на отдѣльныхъ членовъ единолично; о всѣхъ своихъ дѣйствіяхъ и распоряженіяхъ Повѣрочный Совѣтъ дѣлаетъ записи въ особой книгѣ.

§ 11. Жалобы на дѣйствія Повѣрочнаго Совѣта, на основаніи § 65 Устава Кассы, приносятся Земскому Собранію.

#### IV. П р а в л е н і е К а с с ы.

§ 12. Обязанности Правленія Кассы постановленіемъ Земскаго Собранія 12 декабря 1913 года возложены на Губернскую Земскую Управу.

§ 13. Правленіе Кассы (Губернская Управа), въ помощь себѣ, для непосредственнаго Управленія Кассою приглашаетъ директора-распорядителя (§ 3 настоящаго Наказа), права и обязанности котораго указаны ниже въ §§ 24—33.

§ 14. Для завѣдыванія денежной наличностью Правленіе Кассы избираетъ изъ своего состава казначея Кассы и приглашаетъ на помощь къ нему отвѣтственнаго кассира-артельщика, обязанности котораго опредѣлены §§ 64—70 сего Наказа.

§ 15. Правленіе Кассы особымъ постановленіемъ дѣлаетъ распредѣленіе обязанностей по завѣдыванію отдѣлами Кассы между предсѣдателемъ и другими членами Правленія.

§ 16. Въ засѣданіяхъ Правленія Кассы предсѣдательствуетъ Предсѣдатель Губернской Земской Управы, а въ отсутствіе его—Заступающій мѣсто. Коллегіальныя засѣданія Правленія Кассы собира-



ются не менѣе одного раза въ недѣлю, въ назначенные для сего, по усмотрѣнію Правленія Кассы, дни и признаются законными, если въ нихъ присутствуютъ, кромѣ Предсѣдателя или Заступающаго его мѣсто, не менѣе двухъ членовъ Правленія. Дѣла въ Правленіи Кассы рѣшаются простымъ большинствомъ голосовъ, а въ случаѣ ихъ равенства, голосъ предсѣдательствующаго даетъ перевѣсъ (§ 69 Устава Кассы).

§ 17. Коллегіальному разсмотрѣнію Правленія Кассы подлежатъ всѣ вопросы, перечисленные въ §§ 18 и 19 настоящаго Наказа. Всѣ остальные вопросы указанные въ §§ 21 и 22 сего Наказа, разрѣшаются единолично членами Правленія, каждымъ по ввѣренному ему отдѣлу Кассы.

§ 18. Въ порядкѣ управленія на Правленіе Кассы возлагается:

а) распоряженіе всѣми дѣлами и капиталами, на основаніи устава Кассы и утвержденныхъ Земскимъ Собраніемъ правилъ.

б) Совмѣстное съ Повѣрочнымъ Совѣтомъ разсмотрѣніе и утвержденіе всѣхъ детальныхъ правилъ по всѣмъ операціямъ Кассы.

в) Разсмотрѣніе составленныхъ директоромъ-распорядителемъ проектовъ приходныхъ и расходныхъ смѣтъ по Кассѣ на слѣдующій операціонный годъ и представленіе ихъ, по одобреніи Повѣрочнымъ Совѣтомъ, на утвержденіе Губернскаго Земскаго Собранія.

§ 19. Коллегіальному обсужденію Правленія Кассы подлежатъ, кромѣ перечисленныхъ въ предыдущемъ параграфѣ, еще слѣдующіе вопросы:

а) разрѣшеніе директору-распорядителю на заключеніе договоровъ и торговыхъ сдѣлокъ по всѣмъ посредническимъ операціямъ Кассы, какъ то: заключеніе договоровъ по продажѣ кустарныхъ издѣлій, покупкѣ различныхъ земледѣльческихъ орудій, машинъ сѣмянъ и другихъ предметовъ, необходимыхъ въ сельскомъ хозяйствѣ или въ кустарной промышленности, если общая сумма сдѣлки превышаетъ **ДЕСЯТЬ ТЫСЯЧЪ РУБЛЕЙ**.

б) Установленіе цѣнъ на продаваемые со складовъ Кассы или чрезъ посредство ея товары.

в) Установленіе размѣровъ и условій заготовки и поставки товаровъ за счетъ посредническихъ и специальныхъ капиталовъ Кассы,

и г) Назначеніе и увольненіе всѣхъ служащихъ по Кассѣ, согласно представленіямъ директора-распорядителя.

§ 20. Члены Правленія, за вѣдующіе посредническими операціями каждый по своему отдѣлу, могутъ самостоятельно разрѣшать дирек-



тору- распорядителю заключать договора и торговля сдѣлки по покупкѣ и продажѣ тѣхъ или иныхъ предметовъ, если сумма по этимъ сдѣлкамъ не превышаетъ ДЕСЯТИ ТЫСЯЧЪ РУБЛЕЙ, но доводя о данныхъ ими разрѣшеніяхъ до свѣдѣнія Правленія Кассы въ первое коллегіальное засѣданіе.

§ 21. Совмѣстному разсмотрѣнію и разрѣшенію Правленія и Повѣрочнаго Совѣта Кассы подлежитъ открытіе кредитовъ по всѣмъ видамъ операций Кассы, ходатайствующимъ о томъ учрежденіямъ и кооперативнымъ товариществамъ, въ порядкѣ установленныхъ на этотъ предметъ специальныхъ правилъ Кассы.

§ 22. По отношенію къ директору-распорядителю Правленіе Кассы наблюдаетъ за законностью его дѣйствій по веденію всѣхъ операций Кассы въ полномъ соотвѣтствіи съ законами и Уставомъ Кассы, утвержденными для нея правилами и инструкціями и данными ему въ журнальныхъ постановленіяхъ Правленія и Совѣта Кассы руководящихъ указаніями.

## **V. Директоръ-распорядитель.**

§ 23. Директоръ-распорядитель Кассы ежегодно получаетъ отъ Правленія Кассы надлежащую довѣренность на веденіе всѣхъ операций Кассы, въ предѣлахъ, установленныхъ нижеслѣдующими параграфами настоящаго Наказа.

§ 24. Директоръ-распорядитель непосредственно руководитъ всѣми операциями Кассы въ полномъ соотвѣтствіи съ законами, уставами, постановленіями Правленія и Повѣрочнаго Совѣта Кассы и утвержденными для веденія операций специальными правилами. Въ частности директоръ-распорядитель:

а) производитъ пріемъ и выдачу вкладовъ;

б) разрѣшаетъ къ выдачѣ въ предѣлахъ, открытыхъ въ порядкѣ пун. „е“ § 9 и § 21 настоящаго Наказа ссуды;

в) заключаетъ, на основаніи специальныхъ полномочій Правленія Кассы, выданныхъ въ порядкѣ пун. „а“: § 19 и § 20 настоящаго Наказа договора на покупку разнаго рода товаровъ (какъ то: земледѣльческихъ орудій и машинъ, кровельнаго желѣза и пр.), а также продажѣ кустарныхъ издѣлій, химическихъ продуктовъ и проч.

§ 25. Всѣ торговля сдѣлки, вытекающія изъ операций Кассы, если сумма таковой сдѣлки не превышаетъ ПЯТИ ТЫСЯЧЪ РУБЛЕЙ, заключаются директоромъ-распорядителемъ единолично, безъ специальныхъ, предусмотрѣнныхъ §§ 19 и 20 сего Наказа, разрѣшеній Правленія Кассы, но о всѣхъ совершенныхъ сдѣлкахъ директоръ-



распорядитель обязанъ довести до свѣдѣнія Правленія Кассы въ первое же коллегіальное засѣданіе.

§ 26. Директоръ-распорядитель непосредственно руководить дѣятельностью инструкторскаго персонала Кассы по организаціи кооперативныхъ товариществъ, контролю и ревизіи образованныхъ или функционирующихъ при содѣйствіи Кассы учреждений мелкаго кредита.

§ 27. На обязанности директора лежитъ вся распорядительная и исполнительная часть Управленія Кассою, въ томъ числѣ:

а) надзоръ за правильностью веденія всѣхъ операцій и дѣлопроизводства Кассы;

б) за правильностью веденія счетоводства и отчетности;

в) сохранностью кассовой наличности, портфеля и прочаго имущества Кассы;

г) своевременнымъ представленіемъ въ подлежащія учреждения отчетовъ, свѣдѣній, справокъ и проч.

§ 28. Въ обязанности директора-распорядителя также входитъ подготовка всѣхъ матеріаловъ, освѣщающихъ дѣятельность Кассы мелкаго кредита и составленіе, на основаніи этихъ матеріаловъ, докладовъ Губернскому Земскому Собранію по всѣмъ операціямъ Кассы за истекшій годъ, съ представленіемъ проэктвъ смѣтъ доходовъ и расходовъ и всѣхъ предположеній о планѣ дѣятельности Кассы на слѣдующій операціонный годъ.

§ 29. Директоръ Кассы непосредственно завѣдуетъ хозяйственной частью Кассы, т. е. приобрѣтаетъ, въ предѣлахъ смѣтныхъ ассигнованій, необходимую мебель, канцелярскія принадлежности и припасы и вообще все потребное для Кассы, нанимаетъ и увольняетъ прислугу и заботится о томъ, чтобы Касса мелкаго кредита, какъ банковое учрежденіе, была обставлена и съ внѣшней стороны достаточно хорошо и импонировала бы своему положенію солиднаго банковаго учрежденія.

§ 30. Ежедневно по окончаніи операцій подъ руководствомъ директора составляется отчетъ объ операціяхъ за день, каковой не позже слѣдующаго дня и представляется Правленію Кассы.

§ 31. Въ помощь директору-распорядителю учреждены должности завѣдующаго коммерческимъ отдѣломъ Кассы, инструкторовъ по коопераціи и бухгалтера.

§ 32. Для исполненія работъ по счетоводству и дѣлопроизводству приглашается потребное количество младшихъ служащихъ, согласно утвержденнымъ Губернскимъ Земскимъ Собраніемъ смѣтнымъ ассигнованіямъ.



§ 33. Всѣ служащіе Кассы назначаются и увольняются Правленіемъ Кассы по представленію директора-распорядителя и состоятъ въ его ближайшемъ, непосредственномъ административномъ подчиненіи.

## **VI. Завѣдующій Коммерческимъ Отдѣломъ Кассы.**

§ 34. Завѣдующій коммерческимъ отдѣломъ Кассы является ближайшимъ помощникомъ директора-распорядителя по веденію торгово-посредническихъ операцій Кассы.

§ 35. Въ обязанности завѣдующаго коммерческимъ отдѣломъ входитъ:

а) ближайшее завѣдываніе торгово-посредническими операціями Кассы;

б) изученіе рынковъ сбыта кустарныхъ издѣлій и организація представительствъ Кассы въ наиболѣе крупныхъ районахъ потребленія кустарныхъ издѣлій Нижегородской губерніи.

в) веденіе всей предварительной переписки по закупкѣ для нуждъ уѣздныхъ земствъ, кооперативныхъ товариществъ и другихъ общественныхъ организацій необходимыхъ имъ земледѣльческихъ орудій и машинъ, сѣмянъ, удобрительныхъ туковъ, кровельнаго желѣза и вообще огнестойкихъ строительныхъ матеріаловъ, а также предметовъ оборудованія кустарныхъ мастерскихъ и необходимыхъ для нихъ сырыхъ матеріаловъ.

§ 36. На обязанности завѣдующаго коммерческимъ отдѣломъ лежитъ также руководительство и ревизіонный контроль за дѣятельностью сельско-хозяйственныхъ и кустарныхъ складовъ, а также складовъ сырыхъ матеріаловъ для кустарей.

§ 37. Завѣдующій коммерческой частью ежегодно производитъ предварительную разработку вопросовъ, касающихся заготовки необходимыхъ сельско-хозяйственныхъ машинъ, орудій, сѣмянъ и удобрительныхъ туковъ, кустарныхъ издѣлій и сырыхъ матеріаловъ для удовлетворенія предполагаемаго спроса на эти товары въ будущемъ году, при чемъ въ основаніе этихъ предположеній должны приниматься:

а) наличность товара, оставшагося на складахъ отъ предшествующаго года,

б) Размѣръ оборотовъ склада за предшествующіе три года по отдѣльнымъ, наиболѣе крупнымъ ассортиментамъ товаровъ.

в) Состояніе оборотныхъ средствъ складовъ.

г) Опредѣленные указанія рынка на размѣръ возможнаго спроса предполагаемыхъ къ заготовкѣ на склады Кассы товаровъ.



§ 38. Составленные завѣдующимъ коммерческимъ отдѣломъ Кассы смѣты заготовокъ разнаго рода товаровъ на склады Кассы передаются на обсужденіе специальныхъ комиссій—смѣты заготовокъ на сельско-хозяйственные орудія и машины и прочіе товары сельско-хозяйственныхъ складовъ поступаютъ на разсмотрѣніе агрономической комиссіи; смѣты по заготовкѣ кустарныхъ товаровъ и сырыхъ матеріаловъ для кустарей—на разсмотрѣніе кустарно-технической комиссіи.

§ 39. Составъ упомянутыхъ въ предыдущемъ пунктѣ настоящаго Наказа комиссій входятъ: въ агрономическую, состоящую подъ предсѣдательствомъ Члена Губернской Управы, завѣдующаго агрономическими мѣропріятіями Губернскаго Земства: директоръ-распорядитель, завѣдующій коммерческимъ отдѣломъ, бухгалтеръ Кассы и три представителя по выбору агрономической организаціи. Въ составъ кустарно-технической Комиссіи, предсѣдателемъ которой является Членъ Губернской Управы, завѣдующій кустарными мѣропріятіями, входятъ: тѣ же три представителя Кассы и три представителя Кустарого Отдѣленія

§ 40. Постановленія упомянутыхъ комиссій о планѣ торгово-посреднической дѣятельности Кассы на слѣдующій годъ представляются на утвержденіе Правленія Кассы (Губернской Земской Управы).

§ 41. По утвержденіи плана торгово-посреднической дѣятельности Кассы на слѣдующій годъ, завѣдующій коммерческимъ отдѣломъ Кассы долженъ озаботиться своевременной закупкой установленнаго ассортимента товаровъ.

§ 42. По окончаніи года завѣдующій отдѣломъ принимаетъ ближайшее участіе въ составленіи отчета въ продажѣ сельско-хозяйственныхъ и кустарныхъ товаровъ, какъ черезъ посредство собственныхъ складовъ Кассы, такъ и черезъ посредство представителей и комиссіонеровъ и составляетъ къ этому отчету объяснительную записку съ изложеніемъ всѣхъ обстоятельствъ, способствовавшихъ или тормозившихъ веденіе торгово-посредническихъ операцій Кассы за истекшій годъ.

§ 43. Всѣ завѣдующіе сельско-хозяйственными и кустарными складами и вояжеры, если должности таковыхъ будутъ учреждены, находятся въ ближайшемъ административномъ подчиненіи завѣдующаго коммерческимъ отдѣломъ Кассы.

§ 44. Внутренній распорядокъ, права и обязанности завѣдывающихъ складами опредѣляются особыми инструкціями, составляемыми въ соотвѣтствіи съ особенностями операцій каждаго склада и утверждаемыми на соединенныхъ засѣданіяхъ Правленія и Повѣрочнаго Совѣта Кассы.

## VII. Инструкторскій персоналъ Кассы.

§ 45. Инструктора по коопераціи являются специалистами по обслуживанію всѣхъ видовъ кооперативныхъ товариществъ, въ орга-



низаціонномъ, бухгалтерскомъ и техническомъ отношеніяхъ и содѣйствуютъ всѣмъ доступными для нихъ способами къ наиболѣе полному осуществленію опредѣленныхъ въ уставахъ каждаго изъ товариществъ задачъ.

§ 46. Въ частности въ кругъ обязанностей инструкторовъ по коопераціи входятъ:

а) оказаніе содѣйствія учредителямъ какъ уставныхъ, такъ и договорныхъ кооперативныхъ товариществъ при выполненіи ими подготовительныхъ работъ по образованію товариществъ, въ выработкѣ отдѣльных параграфовъ устава или договора, примѣнительно къ мѣстнымъ хозяйственнымъ условіямъ, составленіе проектовъ договоровъ, инструкцій и проч., подача совѣтовъ и указаній по организаціи счетоводства и помощь при выполненіи всѣхъ другихъ работъ, вызываемыхъ условіями открытія кооперативныхъ товариществъ;

б) непосредственное наблюденіе за операціями тѣхъ кооперативныхъ товариществъ, которыя пользуются матеріальнымъ содѣйствіемъ Кассы мелкаго кредита или же подчиненныхъ фактическому контролю Кассы спеціальными постановленіями общихъ собраній, независимо отъ того, пользуется ли кооперативное товарищество ссудами изъ Кассы мелкаго кредита или нѣтъ;

в) подача всякаго рода практическихъ совѣтовъ и указаній по веденію дѣла въ кооперативныхъ товариществахъ, въ цѣляхъ наилучшаго осуществленія поставленныхъ ими задачъ;

г) содѣйствіе кооперативнымъ товариществамъ по исходатайствованію ими ссудъ изъ кредитныхъ учреждений и у частныхъ лицъ и выработка обезпечивающихъ интересы кооперативныхъ товариществъ долговыхъ обязательствъ и заемныхъ писемъ;

д) содѣйствіе ревизіоннымъ органамъ кооперативныхъ товариществъ при исполненіи ими своихъ обязанностей, путемъ непосредственнаго участія въ составѣ этихъ органовъ по выясненію финансовой и технической стороны дѣятельности исполнительныхъ органовъ кооперативныхъ товариществъ.

§ 47. При осуществленіи практическихъ мѣропріятій по объединенію дѣйствій кооперативно-организованнаго населенія, инструктора должны оказывать всяческое содѣйствіе къ установленію правильныхъ взаимоотношеній разнаго вида кооперативныхъ товариществъ между собою, какъ то: кредитныхъ товариществъ, потребительныхъ и сельскохозяйственныхъ обществъ и товариществъ, трудовыхъ артелей и вообще всѣхъ тѣхъ кооперативныхъ объединеній, которыя имѣютъ своею задачею улучшеніе экономическаго благосостоянія населенія.



§ 48. На обязанности инструкторовъ лежитъ также принятіе всѣхъ возможныхъ, по мѣстнымъ условіямъ, мѣръ къ объединенію кооперативныхъ товариществъ, какъ въ области финансовой дѣятельности и операций по закупкѣ необходимыхъ для населенія товаровъ, такъ и въ области идейнаго объединенія въ мѣстныя кооперативныя организации второй степени, а по возникновеніи подобныхъ организаций второй степени и сихъ послѣднихъ съ кооперативными организациями первой степени, каковыми въ настоящее время являются: Московскій Народный Банкъ и Московскій Союзъ потребительныхъ обществъ.

§ 49. Въ цѣляхъ распространенія среди населенія губерніи идеаловъ кооперативнаго объединенія, инструктора должны устраивать бесѣды и чтенія по вопросамъ кооперации и въ необходимыхъ случаяхъ снабжать слушателей соотвѣтствующей популярной кооперативной литературой.

§ 50. Въ цѣляхъ изученія положенія кооперативнаго строительства и кооперативнаго движенія въ губерніи, на обязанности инструкторовъ лежитъ производство, по указаніямъ и порученію директора-распорядителя Кассы, періодическихъ обследованій дѣятельности кооперативныхъ товариществъ, въ цѣляхъ выясненія всѣхъ благопріятствующихъ и тормозящихъ кооперативное движеніе факторовъ, и выработки необходимыхъ мѣръ, въ цѣляхъ дальнѣйшаго развитія какъ отдѣльныхъ кооперативныхъ товариществъ, такъ и кооперативнаго движенія въ губерніи вообще.

§ 51. На основаніи доставляемыхъ кооперативными товариществами періодическихъ отчетовъ о своихъ операцияхъ, инструктора составляютъ, по указаніямъ директора Кассы, сводные отчеты, а также болѣе или менѣе подробные обзоры о дѣятельности кооперативныхъ товариществъ какъ вообще по губерніи, такъ и по отдѣльнымъ хозяйственнымъ районамъ.

§ 52. По порученію Правленія или директора-распорядителя Кассы, инструктора производятъ по установленнымъ программамъ полныя или частныя ревизіи дѣятельности кооперативныхъ товариществъ и составленные при ревизіи акты, со всѣми къ нимъ приложеніями, представляютъ черезъ директора-распорядителя, Правленію Кассы.

§ 53. Въ случаѣ обнаруженія при ревизіи или при частномъ ознакомленіи съ хозяйственной стороной дѣятельности кооперативнаго товарищества какихъ-либо злоупотребленій или иныхъ, не согласныхъ съ уставомъ кооператива дѣйствій его исполнительныхъ органовъ, вызвавшихъ убытки или вообще нарушенія нормальнаго теченія дѣлъ въ кооперативѣ, инструкторъ долженъ представить директору-распо-



рядителю Кассы подробный докладъ, съ изложеніемъ всѣхъ необходимыхъ мѣръ, которыя, по его мнѣнію, должны быть предприняты, въ цѣляхъ возстановленія нормальной дѣятельности даннаго кооперативнаго товарищества.

§ 54. Въ случаѣ увеличенія числа инструкторовъ по коопераціи при Кассѣ мелкаго кредита до трехъ, въ цѣляхъ болѣе планомѣрнаго систематическаго наблюденія и въ необходимыхъ случаяхъ руководства дѣятельностью кооперативныхъ товариществъ, каждому инструктору присваивается опредѣленный географическій районъ губерніи, съ возложеніемъ отвѣтственности за правильную постановку дѣла въ кооперативныхъ товариществахъ присвоеннаго каждому инструктору района.

§ 55. Въ случаѣ дальнѣйшаго увеличенія числа лицъ инструкторскаго персонала, должна быть учреждена при Кассѣ, въ помощь директору-распорядителю, должность инспектора коопераціи, на обязанности котораго должно лежать ближайшее наблюденіе и руководство за дѣятельностью районныхъ инструкторовъ и составленіе всякаго рода кооперативныхъ обзоровъ, діаграммъ, статистическихъ свѣдѣній и тому подобныхъ работъ, освѣщающихъ положеніе кооперативнаго дѣла въ губерніи.

### **VIII. Б у х г а л т е р ь.**

§ 56. Бухгалтеръ Кассы ведетъ подъ непосредственнымъ наблюденіемъ директора-распорядителя все счетоводство Кассы, въ частности на бухгалтера возлагается:

а) Строгое контролированіе всѣхъ выдаваемыхъ суммъ, поэтому онъ независимо отъ наблюденія директора слѣдитъ, чтобы всѣ выдачи и пріемы денегъ совершались по надлежащимъ бухгалтерскимъ документамъ.

б) Наблюденіе, чтобы всѣ поступающіе въ портфель Кассы обязательства кліентовъ были составлены правильно съ формальной стороны и имѣли надлежащіе надписи.

в) Надзоръ за тѣмъ, чтобы заблаговременно до наступленія сроковъ платежей по имѣющимся въ портфелѣ Кассы векселямъ и обязательствамъ посылались кліентамъ извѣщенія о наступленіи сроковъ.

§ 57. Въ случаѣ просрочки платежей по вексельнымъ обязательствамъ бухгалтеръ, освѣдомляя объ этомъ директора Кассы, долженъ немедленно озаботиться представленіемъ неоплаченныхъ векселей для протеста нотаріусу, а при просрочкѣ простыхъ обязательствъ бухгалтеръ долженъ сдѣлать распоряженіе о сообщеніи подлежащему учрежденію или должностному лицу на предметъ взысканія просро-



ченной клиентами ссуды въ административномъ порядкѣ, согласно ст. 97 Положенія объ учрежденіяхъ мелкаго кредита.

§ 58. Точно также бухгалтеръ слѣдитъ за сроками платежей Кассы своимъ кредиторамъ и не позже, какъ за 7 дней, предупреждаетъ директора-распорядителя о наступающихъ платежахъ.

§ 59. Особенное наблюденіе бухгалтеръ долженъ имѣть за тѣмъ, чтобы записи по всѣмъ произведеннымъ Кассою въ теченіе дня операціямъ обязательно заносились въ тотъ же день въ соотвѣтствующія вспомогательныя книги и чтобы ни подъ какимъ видомъ производство записей истекшаго дня не откладывалось на слѣдующій день.

§ 60. Принимая ближайшее участіе въ составленіи ежемѣсячныхъ и годовыхъ отчетовъ, бухгалтеръ долженъ имѣть неослабное наблюденіе за составленіемъ и провѣркой контрольных вѣдомостей по всѣмъ операціямъ Кассы и свѣркой ихъ съ записями въ журналъ кассовой. Въ случаѣ же установленія контрольными вѣдомостями несоотвѣтствія записей во вспомогательныхъ книгахъ, съ записями въ журналъ кассовой, бухгалтеръ долженъ немедленно принять мѣры къ обнаруженію ошибки и сдѣлать соотвѣтствующіе исправительные проводы въ книгахъ и лишь послѣ этого долженъ приступить къ составленію мѣсячнаго отчета.

§ 61. По окончаніи дневныхъ операцій бухгалтеръ долженъ составить по установленной формѣ отчетъ по операціямъ за день и представить ее директору-распорядителю.

§ 62. Бухгалтеръ обязанъ имѣть постоянное наблюденіе за тѣмъ, чтобы служащіе бухгалтерскаго отдѣла совершали операціи быстро и не задерживая подолгу кліентовъ, а въ случаѣ нарушенія этого правила, онъ долженъ немедленно принимать соотвѣтствующія мѣры къ устраненію этого крайне нежелательнаго въ банковомъ дѣлѣ явленія.

§ 63. Всѣ служащіе бухгалтерскаго отдѣла Кассы принимаются по соглашенію съ бухгалтеромъ и состоятъ въ его ближайшемъ завѣдываніи. Поэтому бухгалтеръ является отвѣтственнымъ за правильное веденіе счетоводства всѣми служащими бухгалтерскаго отдѣленія.

## IX. К а с с и р ь.

§ 64. Для завѣдыванія денежной наличностью, вексельнымъ портфелемъ и другими цѣнностями въ помощь Члену Правленія, на котораго будетъ возложено исполненіе обязанностей казначея, приглашается кассиръ изъ членовъ наиболѣе солидной биржевой артели; отъ которой должно быть взято нотаріальное обязательство объ отвѣтственности за всѣ дѣйствія приглашеннаго кассира, ея члена,



по завідуванію принадлежащими Кассѣ мелкаго кредита деньгами, вексельнымъ портфелемъ и вообще всякаго рода документами, которые будутъ признано Правленіемъ Кассы или директоромъ-распорядителемъ сдѣлать на храненіе кассиру.

§ 65. Кассиръ обязанъ производить пріемъ и выдачу денегъ, документовъ или иныхъ цѣнностей лишь только по предъявленіи правильно составленныхъ и снабженныхъ надлежащими подписями разрѣшительныхъ ордеровъ на каждый случай пріема или выдачи денегъ или документовъ и цѣнностей. Если же кассиръ усмотритъ въ предъявленныхъ ему ордерахъ какое-либо формальное нарушеніе установленнаго въ Кассѣ мелкаго кредита порядка составленія ордеровъ, то не производя по такому ордеру операций, долженъ немедленно довести объ этомъ до свѣдѣнія бухгалтера и директора Кассы на предметъ устраненія замѣченныхъ нарушеній правилъ Кассы и для полученія надлежащихъ разъясненій.

§ 66. Всѣ убытки, которые могутъ произойти отъ выдачи денегъ, документовъ или другихъ цѣнностей, произведенной кассиромъ безъ предъявленія указанныхъ въ предыдущемъ параграфѣ сего Наказа ордеровъ, или по ордерамъ, составленнымъ съ нарушеніемъ установленныхъ правилъ, должны быть отнесены на счетъ артели взявшей на себя отвѣтственность за дѣйствія приглашеннаго кассира.

§ 67. По обнаруженіи Управленіемъ Кассы убытковъ, происшедшихъ отъ неправильныхъ дѣйствій кассира, Правленіе Кассы обязано предъявить къ отвѣтственной за дѣйствія кассира артели требованіе о возмѣщеніи происшедшихъ по винѣ кассира убытковъ въ теченіе четырнадцати дней со дня обнаруженія убытковъ.

§ 68. Всякій пріемъ или выдачу денегъ кассиръ обязанъ немедленно заносить въ установленныя для него книги, а по окончаніи дневныхъ операций, совмѣстно съ бухгалтеромъ, произвести подсчетъ всѣхъ принятыхъ и выданныхъ суммъ по книгамъ и документамъ, повѣрить фактическій остатокъ кассовой наличности, составить объ этомъ по установленной формѣ свѣдѣніе для представленія директору-распорядителю.

§ 69. По заключеніи за день находящихся у кассира книгъ, всѣ поступившіе въ теченіе дня ордера кассиромъ передаются подъ расписку въ его книгѣ одному изъ служащихъ бухгалтеріи Кассы, которому будетъ поручено веденіе учета кассовой наличности.

§ 70. Въ случаѣ обнаруженія по окончаніи дневныхъ операций недочета у кассира денежной наличности, долженъ быть немедленно составленъ соотвѣтствующій актъ, который подписывается директоромъ-распорядителемъ, бухгалтеромъ и кассиромъ и немедленно представляется Правленію Кассы для дальнѣйшихъ распоряженій.



§ 71. Помимо ежедневной повѣрки денежной наличности у кассира, директоръ-распорядитель, совместно съ бухгалтеромъ, имѣетъ право во всякое время производить внезапныя ревизіи всѣхъ цѣнностей, порученныхъ кассиру на храненіе, съ составленіемъ подробнаго акта о результатѣ произведенной ревизіи, каковой и представляется не позже, какъ на слѣдующій день Правленію Кассы.

## Х. Дѣлопроизводство Кассы.

§ 72. Для веденія дѣлопроизводства по Кассѣ, Правленіе, по представленію директора-распорядителя, приглашаетъ дѣлопроизводителя и, въ помощь ему, потребное число канцелярскихъ служащихъ.

§ 73. На обязанности дѣлопроизводителя лежитъ составленіе, по указаніямъ директора-распорядителя, журнальных постановленій Правленія и Совѣта Кассы, веденіе подробнаго реестра названныхъ постановленій, а также всей вообще переписки по Кассѣ, административнаго и распорядительнаго характера.

**Примѣчаніе.** Переписка по финансовымъ операціямъ Кассы должна производиться служащими бухгалтерскаго отдѣленія.

§ 74. Въ цѣляхъ аккуратнаго веденія всей переписки, дѣлопроизводитель обязанъ открыть соотвѣтствующее число дѣлъ и имѣть постоянное наблюденіе за тѣмъ, чтобы на всѣ поступающіе въ Кассу запросы, бумаги, по возможности, не позже, какъ на другой день, давались надлежащіе отвѣты, согласно резолюціи Правленія или директора-распорядителя.

§ 75. Всѣ безъ исключенія исходящіе изъ Кассы бумаги должны писаться на копировальной лентѣ, съ копіей черезъ угольную бумагу и послѣ соотвѣтствующей ихъ подписи, должны копироваться въ копировальную книгу, а вторые (угольные) экземпляры подшиваться въ соотвѣтствующія дѣла.

§ 76. Для надлежащей регистраціи всѣхъ поступающихъ въ Кассу и исходящихъ отъ нея бумагъ должны быть заведены входящіе и исходящіе журналы, въ которыхъ должны дѣлаться соотвѣтствующія отмѣтки, когда, отъ кого и за какимъ номеромъ бумага поступила, кому она подъ расписку была передана для исполненія, когда исполнена, съ указаніемъ номера исходящей бумаги, являющейся исполненіемъ поступившей и номеръ дѣла, къ которому, послѣ исполненія, приобщена бумага.

§ 77. Въ случаѣ возникновенія въ практикѣ Кассы вопросовъ, не предусмотрѣнныхъ настоящимъ Наказомъ, необходимыя руководя-



ція указанія по разрѣшенію возникшихъ вопросовъ, преподаются Правленіемъ Кассы и доводятся до свѣдѣнія Повѣрочнаго Совѣта въ ближайшее его засѣданіе.

## VII. О смѣтныхъ назначеніяхъ по Кассѣ.

Заканчивая докладъ о предполагаемой дѣятельности Кассы въ будущемъ 1916 году, Губернская Управа представляетъ при семъ на утвержденіе Собранія смѣту расходовъ по Кассѣ на 1916 годъ въ той части, которая предусматриваетъ новые расходы въ связи съ банковыми операціями. Что же касается расходовъ по передаваемымъ въ Кассу мелкаго кредита изъ кустарнаго отдѣленія складамъ сырыхъ матеріаловъ и кустарныхъ издѣлій, то таковыя принимаются Кассой мелкаго кредита въ тѣхъ смѣтныхъ исчисленіяхъ, которыя представлены Земскому Собранію по смѣтамъ кустарнаго отдѣленія, такъ какъ самая передача капиталовъ и складовъ будетъ совершаться постепенно по мѣрѣ выясненія пассива и актива, въ теченіе первыхъ 3—4 мѣсяцевъ будущаго года. Новые же расходы въ связи съ открытіемъ Губернской Кассы мелкаго кредита Губернская Управа исчислила въ нижеслѣдующихъ суммахъ:

### Содержаніе служащихъ:

Директору-распорядителю . . . . .	4800 р.
Бухгалтеру . . . . .	1800 р.
Инструктору по коопераціи . . . . .	1800 р.
Дѣлопроизводителю . . . . .	900 р.
Кассиру-артельщику . . . . .	900 р.
<hr/>	
Итого .	10200 р.

### Хозяйственные расходы:

Печатаніе объявленій . . . . .	400 р.
Типографскіе расходы . . . . .	300 р.
Выписка періодическихъ изданій и книгъ для кооперативной библіотеки . . . . .	300 р.
Канцелярскіе и почтово-телеграфные расходы . . . . .	200 р.
Гербовые и вексельные . . . . .	250 р.
Квартира . . . . .	900 р.
Мебель . . . . .	500 р.



Разъѣзды . . . . .	1000 р.
Непредвидѣнные расходы . . . . .	500 р.
<hr/>	
Итого .	4350 р.

Представляя вышеприведенныя смѣтныя исчисленія въ общей суммѣ 14550 рублей, Губернская Управа имѣетъ честь покорнѣйше просить Земское Собраніе утвердить ихъ къ руководству.

Всѣ эти расходы должны быть отнесены за счетъ прибылей Кассы и передаваемыхъ ей складовъ сырыхъ матеріаловъ и кустарныхъ издѣлій.

---



## В О П Р О С Ы,

по которымъ требуются постановленія  
Губернскаго Земскаго Собранія.

Закончивъ докладъ по Кассѣ мелкаго кредита, Губернская Управа имѣетъ честь покорнѣйше просить Губернское Собраніе, въ измѣненіе и дополненіе постановленій Собранія прошлой очередной сессіи, сдѣлать по настоящему докладу нижеслѣдующія постановленія:

№№  
главъ.

1.

Глава II. Одобрить къ руководству и осуществленію изложен-  
стр. 16-18. ныхъ Управою основныя принципіальныя положенія земскихъ  
мѣропріятій по содѣйствию коопераціи.

2.

Глава III. Установить предѣльный размѣръ процентовъ, плати-  
стр. 21. мыхъ Кассою по вкладамъ и займамъ не свыше  $7\frac{1}{2}$  годовыхъ, предоставивъ Правленію, совмѣстно съ Повѣрочнымъ Совѣтомъ Кассы, устанавливать въ этихъ предѣлахъ процентныя ставки по разнымъ категоріямъ вкладовъ, въ зависимости отъ конъюнктуры денежнаго рынка и состоянія средствъ Кассы.

3.

Глава III. Утвердить къ руководству выработанныя директоромъ-  
стр. 22-30. распорядителемъ операционныя правила по приему и выдачѣ вкладовъ.

4.

Глава III. Уполномочить Правленіе Кассы на заключеніе займовъ  
стр. 30. въ государственныхъ и частныхъ кредитныхъ учрежденіяхъ и у частныхъ лицъ въ предѣлахъ суммы, допускаемой уставомъ, подписывая отъ имени Кассы мелкаго кредита установленнымъ порядкомъ чеки, соотвѣтствующія долговныя обязательства, векселя и другіе долговые документы.



5.

Глава III. Уполномочить Правленіе Кассы пользоваться въ Московскомъ Народномъ Банкѣ кредитомъ въ формѣ корреспондентскаго счета, независимо отъ другихъ обязательствъ, которыя могутъ быть выданы Правленіемъ Кассы на основаніи общаго разрѣшенія кредитоваться въ кредитныхъ учрежденіяхъ подъ установленныя обязательства.

6.

Глава IV. Уполномочить Губернскую Управу открывать въ порядкѣ ст.ст. 108 и 114<sup>24</sup> Положенія объ учрежденіяхъ мелкаго кредита при содѣйствіи земства, кредитныя и ссудо-сберегательныя товарищества, съ выдачей имъ необходимыхъ средствъ на образованіе основныхъ капиталовъ, на основаніяхъ, утвержденныхъ Г. Министромъ Финансовъ 11-го октября 1905 года.

7.

Глава IV. Разрѣшить Управѣ перечисленіе изъ собственнаго капитала кустарнаго отдѣленія двадцать тысячъ рублей на образованіе при кассѣ мелкаго кредита, въ порядкѣ ст. 20 образцоваго устава Кассы, спеціального капитала для выдачи ссудъ на образованіе и пополненіе основныхъ капиталовъ въ кредитныхъ и ссудо-сберегательныхъ товариществахъ.

8.

Глава IV. Предоставить Правленію Кассы право взимать за исполненіе посредническихъ порученій коммисіонное вознагражденіе въ размѣрѣ отъ 2 до 5% отъ стоимости приобретаемаго чрезъ посредство Кассы товара, въ зависимости отъ рода товаровъ.

9.

Глава IV. Установить предѣльный размѣръ по ссудамъ всѣхъ категорій въ размѣрѣ 8% годовыхъ, предоставивъ Правленію, совмѣстно съ Повѣрочнымъ Совѣтомъ Кассы, измѣнять эти процентныя ставки, въ соотвѣтствіи съ общей конъюнктурой денежнаго рынка и, кромѣ того, установить взиманіе за просрочку ссудъ сверхъ процентовъ еще и пени, въ размѣрѣ 6% годовыхъ.

10.

Глава IV. Утвердить къ руководству составленныя директоромъ-распорядителемъ Кассы правила по ссуднымъ операціямъ.



11.

Глава V. Передать, съ подлежащаго разрѣшенія, въ Кассу мел-  
стр. 42-43. каго кредита нижеслѣдующіе капиталы кустарнаго отдѣле-  
нія, полученные изъ Главнаго Управленія Землеустройства  
и Земледѣлія:

1) Капиталь 180000 рублей, полученный въ 1903 г., на  
оборотныя средства кустарнаго Отдѣленія.

2) Капиталь въ 20000 рублей, полученный въ 1904 г.,  
на усиленіе оборотныхъ средствъ завода сухой перегонки.

3) Капиталь 25000 рублей, полученный въ 1912 г., на  
образованіе оборотнаго капитала склада издѣлій кустарей  
Павловскаго района,

4) Капиталь въ 21250 рублей, полученный на развитіе  
кустарныхъ промысловъ по производству цѣпей и деревян-  
ныхъ издѣлій.

5) Капиталь въ 25000, полученный въ 1914 г., на уве-  
личеніе оборотныхъ средствъ земскаго склада по продажѣ  
кустарныхъ издѣлій, всего 5 капиталовъ въ общей суммѣ  
271250 рублей.

12.

Глава V. Передать въ Кассу мелкаго кредита собственные капи-  
стр. 43. талы кустарнаго склада въ суммѣ 152423 руб. 93 к.

13.

Глава V. Предоставить право Кустарному отдѣленію пользо-  
стр. 43. ваться безпроцентно изъ передаваемыхъ капиталовъ сред-  
ствами въ потребныхъ суммахъ для оборотовъ химическаго  
завода и земскихъ мастерскихъ.

14.

Глава V. Разрѣшить Кассѣ мелкаго кредита всѣ убытки, кото-  
стр. 43. рые могутъ оказаться при точномъ выясненіи отдѣльныхъ  
суммъ актива, списать со счета передаваемого въ Кассу  
собственнаго капитала кустарныхъ складовъ.

15.

Глава V. Передать въ Кассу мелкаго кредита нижеслѣдующіе  
стр. 44. капиталы агрономическаго отдѣла:

1) Капиталь имени ИМПЕРАТОРА АЛЕ-  
КСАНДРА II-го на выдачу ссудъ бѣднѣйшимъ  
крестьянамъ на покупку рабочихъ лошадей . . 22000 р.



2) Капиталь на улучшение сельскаго хозяй-	
ства и животноводства . . . . .	40000 р.
3) Капиталь сельско-хозяйственных скла-	
довъ . . . . .	100000 р.
	<hr/>
	ВСЕГО 162000 р.

Принявъ на счетъ Губернскаго Земства всѣ тѣ убытки, которые могутъ оказаться въ случаяхъ признанія части ссудъ, выданныхъ изъ этихъ капиталовъ, безнадежными къ получению, путемъ покрытія ихъ ассигнованіемъ соответствующихъ суммъ по смѣтѣ Губернскаго Земства.

## 16.

Глава V. Передать въ Кассу мелкаго кредита всѣ 10 оборотныхъ стр. 45-49. капиталовъ отдѣла огнестойкаго строительства, перечисленные въ помѣщенной на стр. 46 и 49 доклада таблицѣ, въ общей суммѣ 148011 р. 22 к. принявъ на счетъ Губернскаго Земства всѣ тѣ убытки, которые окажутся, вслѣдствіе безнадежности получения, части выданныхъ изъ этихъ капиталовъ ссудъ.

## 17.

Глава V. Передать въ Кассу мелкаго кредита капиталъ по улучшенію водоснабженія въ губерніи, въ суммѣ 176829 р. 78 к. предоставивъ Кассѣ мелкаго кредита право списать со счета капитала всѣ тѣ убытки, которые окажутся при точномъ выясненіи актива по этому капиталу къ моменту его передачи.

## 18.

Глава V. Разрѣшить Кассѣ мелкаго кредита, при выдачѣ ссудъ стр. 49. изъ капиталовъ отдѣла огнестойкаго строительства, а также капитала имени ИМПЕРАТОРА АЛЕКСАНДРА II и капитала по улучшенію водоснабженія начислять 2<sup>0</sup>/<sub>0</sub> на возмѣщеніе расходовъ по веденію этой операции и покрытіе возможныхъ убытковъ при выдачѣ ссудъ изъ этихъ капиталовъ распоряженіемъ Правленія Кассы.

## 19.

Глава V. Поручить Правленію Кассы переработать основанія стр. 49. выдачи ссудъ изъ передаваемыхъ въ Кассу капиталовъ и, по обсужденіи этихъ правилъ съ представителями кооперативныхъ учреждений, представить ихъ на утвержденіе будущаго очереднаго Губернскаго Земскаго Собранія.



20.

Глава VI. Утвердить къ руководству составленный директоромъ-стр. 52-66. распорядителемъ Наказъ для Нижегородской Губернской Земской Кассы мелкаго кредита.

21.

Глава VII. Утвердить представленную Управою смѣту расходовъ стр. 66-67. по Кассѣ мелкаго кредита на 1916-й годъ въ общей суммѣ 14550 рублей.

---



# Нижегородскому Губернскому Земскому Собранию 51-й очередной сессии 1915 года.

## Губернской Земской Управы.

*По Губернскому Земскому Комитету по снабженію арміи предметами вооруженія и снаряженія.*

## Докладъ.

Происходящая въ настоящее время великая европейская война потребовавшая отъ государства призыва подъ знамена огромнаго количества бойцовъ, вызвала необходимость усилить до весьма высокихъ предѣловъ производство предметовъ вооруженія и снаряженія арміи. Всѣ общественныя силы страны, группирующіяся въ настоящее время около Всероссійскаго Земскаго Союза и Союза Городовъ, а также и промышленныя силы страны, организовавшіяся въ военно-промышленные комитеты, пришли на помощь правительству въ его работѣ по удовлетворенію всѣхъ потребностей арміи. Результатомъ такого объединенія дѣятельности правительственныхъ учреждений, органовъ земскаго и городского самоуправленій и организацій промышленниковъ, явилась мобилизація промышленныхъ силъ страны по удовлетворенію всѣхъ потребностей арміи, вслѣдствіе чего война пріобрѣла характеръ войны народной, при которой только и возможно довести эту борьбу народовъ до благополучнаго конца.

Нижегородское Губернское Земство выступило на путь содѣйствія военному вѣдомству въ области снабженія его необходимыми для арміи и тыловыхъ военныхъ учреждений предметами, значительно ранѣе начавшейся мобилизаціи промышленности, приспособивъ принадлежащіе Земству химическій заводъ и земскія мастерскія къ производству тѣхъ предметовъ, въ которыхъ особенно нуждалось артиллерійское и военно-морское вѣдомства и Управление Верховнаго Начальника санитарной и эвакуаціонной части арміи. Кромѣ того кустарное отдѣленіе Губернскаго Земства широко развило свою дѣятельность въ поставкѣ на армію по заказу Отдѣла Сельской Экономіи полушубковъ, коихъ прошлой зимой было доставлено 35300 шт. на сумму 285 тыс рублей и по заказу Интендантскаго Управленія и



отдѣльныхъ воинскихъ частей рогожъ, каковыхъ доставлено свыше 130 тыс. штукъ на сумму около 30 тыс. рублей.

Далѣ Кустарное Отдѣленіе, совмѣстно съ уѣздными земствами и городскими самоуправленіями, принимало участіе въ поставкѣ кожанныхъ, брезентовыхъ и валяныхъ сапогъ и полушубковъ для арміи, каковыхъ до 1-го сентября 1915 г. было поставлено черезъ Нижегородскій Губернскій складъ изъ восьми уѣздовъ (Нижегородскаго, Макарьевскаго, Семеновскаго, Балахнинскаго, Сергачскаго, Княгининскаго, Васильскаго, Горбатовскаго):

Сапогъ кожанныхъ	139471	пара	на	сумму	1207924	р.	50	к.
„ брезентовыхъ	5060	„	„	„	37950	р.	—	к.
„ валяныхъ	39230	„	„	„	156920	р.	—	к.
Полушубковъ	37879	„	„	„	313152	р.	—	к.
<hr/>								
ВСЕГО на сумму 1715946 р. 50 к.								

Изъ остальныхъ уѣздовъ (Арзамасскаго, Лукояновскаго, Ардатовскаго) сапоги и полушубки поставлялись черезъ особый складъ, находящійся въ гор. Арзамасѣ.

Всѣ эти поставки производились кустарнымъ отдѣломъ при наличности служебнаго персонала мирнаго времени. Началомъ мобилизаціи земскихъ силъ для помощи военному вѣдомству по снабженію арміи предметами вооруженія и снаряженія слѣдуетъ считать 17 іюня сего 1915 года, когда чрезвычайное Губернское Земское Собраніе, въ отвѣтъ на призывъ Предсѣдателя Главнаго Комитета Всероссійскаго Земскаго Союза, Князя Г. Е. Львова и Члена Совѣта Главноуправляющаго Землеустройствомъ и Земледѣліемъ А. М. Терне усилить въ губерніи производство необходимыхъ для арміи предметовъ вооруженія и снаряженія, постановило: поручить Губернской Управѣ организовать Губернскій Земскій Комитетъ по снабженію арміи во главѣ съ Губернской Управой и съ участіемъ представителей другихъ общественныхъ учрежденій, предоставивъ Губернской Управѣ широкія полномочія на принятіе заказовъ, въ связи съ военными обстоятельствами.

Приступая къ практическому осуществленію вышеупомянутаго постановленія Губернскаго Земскаго Собранія и признавая срочность и серьезность взятой на себя задачи, Губернская Управа, руководствуясь пожеланіями, высказанными въ Земскомъ Собраніи, уже 20 іюня, постановила немедленно образовать названный Комитетъ по снабженію арміи предметами вооруженія и снаряженія, на который и была возложена разработка всѣхъ общихъ вопросовъ по организаціи дѣла снабженія арміи и содѣйствіе Управѣ къ выполненію принятыхъ поставокъ.



Переходя далѣе къ опредѣленію состава Комитета Губернская Управа признала цѣлесообразнымъ привлечь къ участию въ этомъ дѣлѣ представителей всѣхъ уѣздныхъ земствъ, представителя Нижегородской Городской Управы, Нижегородскаго Военно-промышленнаго Комитета, представителей Союза учрежденій мелкаго кредита и другихъ учреждений и лицъ, кои по своимъ специальнымъ знаніямъ могутъ быть полезными для дѣла Комитета.

Дальнѣйшее пополненіе состава Комитета лицами, которыя могутъ оказать цѣнные услуги Комитету, въ этомъ же засѣданіи предположено производить путемъ кооптациі всѣхъ тѣхъ лицъ, кандидатура которыхъ будетъ поддерживаться Комитетомъ.

Въ засѣданіи 25 іюня Губернская Управа пригласила для участія въ составъ Комитета, кромѣ предсѣдателей всѣхъ уѣздныхъ управъ губерніи, Нижегородскаго Городскаго Голову Д. В. Сироткина, Предсѣдателя Правленія Нижегородскаго Союза учрежденій мелкаго кредита М. И. Першина, гласныхъ Губернскаго Земскаго Собранія: С. Ф. Богородскаго, С. Д. Кондратова, Г. Р. Килевейна, Н. А. Ланина, В. В. Левашева, И. Н. Гоголева, И. К. Подшибихина и В. И. Матюшина, Директора механико-техническаго училища И. М. Волковича, Предсѣдателя Павловской кустарной артели А. Г. Штанге, Инженера М. З. Клинцева и Инженеровъ Губернскаго Земства: И. П. Хонина, А. В. Вавулина и И. Д. Ванѣева. Впослѣдствіи составъ Комитета былъ пополненъ путемъ кооптациі, тремя представителями Нижегородскаго Отдѣленія ИМПЕРАТОРСКАГО Русскаго Техническаго Общества, 4 представителями Нижегородскаго военно-промышленнаго Комитета и двумя представителями Нижегородскаго Ремесленнаго Общества.

Первое общее собраніе Комитета происходило 21 іюля. Къ этому времени Губернской Управой были собраны черезъ посредство уѣздныхъ управъ, свѣдѣнія о количествѣ и мощности механическихъ мастерскихъ губерніи, которыя могли бы быть использованы для военныхъ надобностей. При обсужденіи представленнаго по этому поводу доклада Управы, Комитетомъ былъ составленъ списокъ тѣхъ предметовъ вооруженія и снаряженія, которые могутъ изготовляться въ предѣлахъ Нижегородской губерніи, для сообщенія его Всероссійскому Земскому Союзу. Далѣе Комитетомъ было принято предложеніе Губернской Управы образовать уѣздные и районные комитеты по снабженію арміи, предоставивъ имъ широкія полномочія въ исполненіи заказовъ, оставивъ за Губернскимъ Комитетомъ общее руководство дѣломъ поставокъ въ арміи земскими учреждениями Нижегородской губерніи, вслѣдствіе чего районныя комитеты всѣ сношенія по приему заказовъ, полученію авансовъ, срокахъ выполненія, сдачѣ заказовъ, расчетовъ за изготовленные издѣлія, должны вести исключительно черезъ Губернскій Комитетъ.



Въ тотъ же день, т. е. 21 іюля, отъ гласныхъ Губернскаго Собранія И. К. Подшибихина и В. И. Матюшина поступило заявленіе о необходимости безотлагательнаго образованія въ Горбатовскомъ уѣздѣ, въ Богородскомъ и Павловскомъ районахъ, отдѣленій Губернскаго Комитета. Обсудивъ это заявленіе и принимая во вниманіе, что военные заказы для выполненія ихъ въ Павловскомъ районѣ уже приняты, а также и то, что с.с. Богородское и Павлово представляютъ изъ себя центры такихъ районовъ, которые самостоятельно могутъ выполнять крупные заказы по поставкамъ въ казну, Губернская Управа признала соображенія Г. г. Подшибихина и Матюшина объ образованіи отдѣленій Комитета цѣлесообразными, постановила:

1) Образовать Богородское и Павловское отдѣленія Губернскаго Земскаго Комитета по снабженію арміи;

2) пригласить въ члены этихъ отдѣленій слѣдующихъ лицъ: а) въ Богородское: Ф. А. Желтова, М. Г. Стрижева, Н. И. Тюлина, В. П. Шеломаева, Инспектора Богородскаго Ремесленнаго Училища, Завѣдующаго Кустарнымъ Отдѣленіемъ Губернской Управы Инженера А. В. Ваулина и по одному представителю отъ мѣстныхъ кооперативовъ, принимающихъ участіе въ поставкахъ; б) въ Павловское: В. И. Шмакова, С. Д. Кондратова, Г. Р. Килевейна, И. К. Подшибихина, Н. А. Савельева, А. Г. Штанге, Инженера Г. Э. Шперкъ, В. И. Матюшина и Инженера Губернскаго Земства А. А. Кузьмина.

3) Предсѣдательствованіе въ обоихъ отдѣленіяхъ возложить на г. члена Горбатовской уѣздной земской управы — И. К. Подшибихина.

На основаніи состоявшагося постановленія Комитета о желательности образованія уѣздныхъ комитетовъ, Губернская Управа немедленно же обратилась ко всѣмъ уѣзднымъ земскимъ управамъ съ просьбой о скорѣйшемъ образованіи мѣстныхъ комитетовъ. Въ отвѣтъ на призывъ Губернской Управы вскорѣ на мѣстахъ были образованы нижеслѣдующіе уѣздные комитеты: Семеновскій, Балахнинскій, Арзамасскій, Сергачскій и нѣсколько ранѣе Нижегородскій уѣздный.

Въ виду же того, что Губернскій Комитетъ, являясь центральной объединяющей дѣятельность уѣздныхъ комитетовъ организаціей, которая должна принять на себя трудъ по разработкѣ, цѣлаго ряда общихъ вопросовъ, Губернская Управа признала необходимымъ пригласить для завѣдыванія дѣлами Комитета специальное лицо, обладающее извѣстною въ этомъ дѣлѣ опытностью. На эту должность Управой былъ приглашенъ В. В. Мавричевъ, исполнявшій до этого времени обязанности завѣдующаго отдѣломъ поставокъ Волынскаго Губернскаго Земства.

5-го августа состоялось второе общее собраніе Комитета, на



которомъ обсуждались полученные Губернской Управой конкретныя предложенія отъ Всероссійскаго Земскаго Союза и другихъ учреждений на изготовленіе разнаго рода предметовъ вооруженія и снаряженія, а также и общее положеніе дѣла по выполненію уже принятыхъ заказовъ и закупкѣ для ихъ выполненія необходимыхъ сырыхъ матеріаловъ.

Кромѣ того на этомъ же засѣданіи было принято къ свѣдѣнію сообщеніе Главнаго Комитета Всероссійскаго Земскаго Союза о томъ, что всѣ сношенія Главнаго Комитета съ мѣстными уѣздными комитетами будутъ производиться при посредствѣ Губернскаго Комитета.

Въ виду просьбы Павловскаго Отдѣленія Губернскаго Комитета организовать изъ состава Павловскаго Отдѣленія особое исполнительное Бюро для ближайшаго завѣдыванія всѣми дѣлами Комитета по выполненію принятыхъ Отдѣленіемъ весьма крупныхъ заказовъ, Губернская Управа, въ засѣданіи 4 сентября, постановила образовывать такое Бюро, въ составѣ предсѣдателя отдѣленія Комитета и его замѣстителя и инженеровъ г.г. Я. С. Голицына и Г. Э. Шперкѣ. Такъ какъ изготовленіе принятаго Павловскимъ Отдѣленіемъ весьма отвѣтственнаго заказа потребовало большаго состава техническихъ силъ, то Павловскимъ Отдѣленіемъ, съ разрѣшенія Губернскаго Комитета, приглашены на службу 3 инженера и 4 техника со среднимъ образованіемъ, а также и потребное число служащихъ по счетоводству и дѣлопроизводству. Кромѣ того въ работахъ Павловскаго Отдѣленія принимаетъ ближайшее участіе также инженеръ Павловской кустарной артели Г. Э. Шперкѣ. Благодаря такой оборудованности Павловскаго отдѣленія образованными техническими силами, постановка дѣла по изготовленію предметовъ вооруженія въ этомъ отдѣленіи завѣдующимъ Военно-Техническимъ Отдѣломъ Всероссійскаго Союза Л. К. Киферомъ была признана весьма хорошей; поэтому по окончаніи выполняемаго въ настоящее время заказа, Павловскому Отдѣленію предположено вновь дать такой же заказъ на эти же предметы. Главнымъ препятствіемъ къ исполненію принятыхъ отдѣленіемъ заказовъ служили чрезвычайныя затрудненія по приобрѣтенію и доставкѣ необходимыхъ для выполненія заказа всѣхъ сортовъ стали и желѣза.

Въ виду значительнаго увеличенія и усложненія связанныхъ съ выполненіемъ принятыхъ заказовъ работъ Комитета, Губернская Управа, по докладу Завѣдующаго дѣлами Комитета В. В. Мавричева, признала необходимымъ привлечь къ постоянному участію въ работѣ Комитета нѣкоторыхъ служащихъ кустарнаго отдѣленія, путемъ прикомандированія ихъ къ Комитету, какъ лицъ, хорошо знакомыхъ съ характеромъ и свойствомъ работъ Комитета.

Всѣ расходы по приглашенію разнаго рода специалистовъ и дру-



гихъ служащихъ по Комитету относится въ счетъ стоимости изготовляемыхъ издѣлій, согласно циркуляру Главнаго Комитета Всероссійскаго Земскаго Союза отъ 8 октября 1915 года за № 19.

По мѣрѣ развитія и расширенія работъ Комитета Завѣдующимъ дѣлами Комитета было признано необходимымъ выработать, примѣнительно къ ст.ст. 72 и 105 Положенія о земскихъ учрежденіяхъ „Положеніе о Нижегородскомъ Губернскомъ Земскомъ Комитетѣ по снабженію арміи предметами вооруженія и снаряженія“, которымъ бы опредѣлялся планъ дѣятельности Комитета, система управления и строй внутренняго распорядка. Проектъ такого Положенія былъ составленъ Завѣдующимъ дѣлами Комитета В. В. Мавричевымъ которое было разсмотрѣно въ коллегіальномъ засѣданіи Управы и было признано составленнымъ въ полномъ соотвѣтствіи съ возложенными на Комитетъ чрезвычайно сложными и важными обязанностями и задачами общегосударственнаго значенія въ дѣлѣ усиленія средствъ обороны страны.

Въ общемъ собраніи Комитета 5-го октября это Положеніе было разсмотрѣно и съ нѣкоторыми измѣненіями принято къ руководству.

Согласно § 19 Положенія о Комитетѣ общее руководство дѣятельностью Комитета и исполненіе всѣхъ его постановленій, принадлежитъ Губернской Земской Управѣ, пополненной тремя лицами, избранными въ помощь Управѣ общимъ собраніемъ Комитета, изъ числа его членовъ, каковому исполнительному органу Комитета и было присвоено названіе Бюро Комитета. Въ этомъ же общемъ собраніи Комитета были произведены и выборы этихъ членовъ, при чемъ избранными оказались: Директоръ механико-техническаго училища Инженеръ И. М. Волковичъ, гласный Нижегородскаго уѣзднаго земскаго собранія (предсѣдатель исполнительной комиссіи Нижегородскаго уѣзднаго земскаго военно-промышленнаго комитета) Инженеръ И. Н. Кемарскій и Предсѣдатель Правленія Нижегородскаго Союза учрежденій мелкаго кредита М. И. Першинъ.

Утвержденное общимъ собраніемъ „Положеніе о Комитетѣ“ предлагается въ концѣ настоящаго доклада.

Въ настоящее время Комитетъ принимаетъ порученія по изготовленію разнаго рода предметовъ вооруженія и снаряженія не только отъ Всероссійскихъ Земскаго и Городскаго Союзовъ, но и отъ многихъ другихъ учреждений и организаций, обслуживающихъ нужды тыла. Такъ, Комитетъ выполняетъ порученія Главноуполномоченнаго по устройству бѣженцевъ сѣверо-западнаго фронта, а также мѣстныхъ бѣженецкихъ организаций по закупкѣ для нуждъ бѣженцевъ теплой обуви и одежды, посуды и т. п., а также исполняетъ и отдѣльныя порученія находящихся въ тылу войсковыхъ частей.



Въ виду невозможности по условіямъ военной тайны привести въ настоящемъ докладѣ полныя свѣдѣнія о принятыхъ заказахъ, Губернская Управа считаетъ необходимымъ лишь перечислить тѣ учрежденія и организациі, нужды которыхъ обслуживаетъ Губернскій Комитетъ, съ указаніемъ общей стоимости принятыхъ отъ каждаго изъ перечисленныхъ учреждений заказовъ.

Такъ въ настоящее время Губернскимъ Комитетомъ выполняются заказы нижеслѣдующихъ учреждений и организаций:

№№ по порядку.	Отъ кого приняты заказы.	Сколько.	НА СУММУ.
1	Отъ Главнаго Комитета Всероссійскихъ Земскаго и Городскаго Союзовъ . . . . .	15	2789141 —
2	Управленія Верховнаго Начальника Санитарной и Эвакуаціонной части . . . . .	1	460000 —
3	Главнаго Артиллерійскаго Управленія . . . . .	1	75000 —
4	Московскаго Окружнаго Интендантскаго Управленія . . . . .	1	20000 —
5	Кронштадской Портовой Конторы . . . . .	1	1555 —
6	Главнаго Управленія Землеустройства и Земледѣлія . . . . .	1	105000 —
7	Особоуполномоченнаго „Западокрестъ“ князя Аматауни . . . . .	1	1280 —
8	Главнаго Уполномоченнаго по Устройству бѣженцевъ Сѣверо-Западнаго фронта . . . . .	1	20000 —
9	Нижегородскаго Губернскаго Земскаго Комитета помощи бѣженцамъ . . . . .	2	9400 —
10	Уполномоченнаго Центральнаго Обывательскаго Комитета Царства Польскаго Нижегородской губерніи . . . . .	1	12000 —
В С Е Г О . .		25	3493376 —



Болѣе же подробныя свѣдѣнія о принятыхъ Комитетомъ заказахъ, съ указаніемъ, какіе именно предметы, по какой цѣнѣ приняты и гдѣ, и по какой цѣнѣ изготовляются, и въ какіе сроки должны быть сданы, помѣщены въ особой таблицѣ, находящейся въ Губернской Управѣ.

Такъ какъ, согласно § 3 принятаго общимъ собраніемъ Комитета „Положенія о Нижегородскомъ Губернскомъ Земскомъ Комитетѣ по снабженію арміи“ онъ является мѣстнымъ органомъ Всероссійскаго Земскаго Союза, то по мнѣнію Губернской Управы, представлялось бы цѣлесообразнымъ признать Губернскій Комитетъ по снабженію арміи отдѣломъ Нижегородскаго Губернскаго Комитета Всероссійскаго Земскаго Союза, подобно тому, какъ Заготовительный Отдѣлъ Союза земствъ и городовъ является отдѣленіемъ Главнаго Комитета Всероссійскаго Земскаго Союза.

---



## ПОЛОЖЕНІЕ

о Нижегородскомъ Губернскомъ Земскомъ Комитетѣ по снабженію арміи предметами вооруженія и снаряженія.

### І. Общія положенія.

§ 1. Нижегородскій Губернскій Земскій Комитетъ по снабженію арміи предметами вооруженія и снаряженія образованъ Нижегородской Губернской Управой примѣнительно къ ст. 72 Положенія о земскихъ учрежденіяхъ, на основаніи постановленія Губернскаго Земскаго Собранія чрезвычайной сессіи, состоявшагося въ засѣданіи 17 іюня 1915 года.

§ 2. Членами Комитета состоятъ: Предсѣдатель и Члены Нижегородской Губернской Земской Управы, Представитель Главнаго Комитета Всероссійскаго Земскаго Союза, Предсѣдатели всѣхъ уѣздныхъ земскихъ управъ Нижегородской губерніи, представители Нижегородскаго Губернскаго Земскаго Собранія, Нижегородскій Городской Голова, 4 представителя Нижегородскаго Военно-Промышленнаго Комитета, 3 представителя Ярмарочнаго Комитета по снабженію арміи, 3 представителя Нижегородскаго Областнаго Комитета Военно-Технической помощи, 3 представителя Губернскаго военно-кооперативнаго Комитета и по одному представителю отъ уѣздныхъ и районныхъ Комитетовъ, 2 представителя Нижегородской Ремесленной Управы, 3 представителя Нижегородскаго Союза учрежденій мелкаго кредита, Директоръ Нижегородскаго Владимірскаго Реальнаго училища и Предсѣдатель Павловской кустарной артели.

Предсѣдателемъ общихъ собраній Комитета является Предсѣдатель Губернской Земской Управы, а въ случаѣ его отсутствія—заступающій его мѣсто.

**Примѣчаніе.** Комитету предоставляется право кооптировать въ число членовъ Комитета всѣхъ тѣхъ лицъ, кои по своимъ специальнымъ знаніямъ и практическому опыту могутъ быть полезными для дѣятельности Комитета.

§ 3. Нижегородскій Губернскій Земскій Комитетъ по снабженію арміи является мѣстнымъ органомъ Всероссійскаго Земскаго Союза, представляетъ ему протоколы своихъ засѣданій и, будучи по отно-



шенію къ Главному Комитету автономнымъ учрежденіемъ въ хозяйственной дѣятельности, въ тоже время руководствуется въ своей дѣятельности общими принципіальными постановленіями Главнаго Комитета Всероссийскихъ Союзовъ Земствъ и Городовъ.

§ 4. На обязанности Комитета лежитъ разработка всѣхъ общихъ вопросовъ по организаціи дѣла снабженія арміи предметами вооруженія и снаряженія и содѣйствіе Управъ къ точному, своевременному выполненію принятыхъ ею военныхъ поставокъ.

§ 5. Въ частности на Комитетъ возлагается:

а) собираніе свѣдѣній о количествахъ и мощности имѣющихся въ Нижегородской губерніи промышленныхъ заведеній, которыя могутъ быть привлечены къ изготовленію предметовъ вооруженія и снаряженія арміи;

б) содѣйствіе къ переоборудованію промышленныхъ заведеній, владельцы которыхъ примутъ наряды на изготовленіе необходимыхъ для арміи предметовъ, путемъ составленія для нихъ техническихъ смѣтъ и чертежей по переоборудованію, исходатайствованія у подлежащихъ учреждений необходимыхъ для переоборудованія средствъ и общаго технического руководства при производствѣ переоборудованія;

в) содѣйствіе промышленнымъ заведеніямъ къ привлеченію необходимыхъ для нихъ рабочихъ рукъ;

г) содѣйствіе по приобрѣтенію и перевозкѣ необходимыхъ станковъ, машинъ, сырыхъ матеріаловъ и проч.;

д) содѣйствіе Губернской Управъ по распредѣленію заказовъ между наиболѣе приспособленными для этой цѣли промышленными заведеніями и отдѣльными мастерскими;

е) наблюденіе за точнымъ и своевременнымъ выполненіемъ контрагентами Земства заказовъ;

ж) разрѣшеніе при наличности особо уважительныхъ причинъ отсрочекъ по поставкамъ;

з) расторгненіе контрактовъ съ заказчиками и поставщиками;

и) установленіе состава и порядка избранія пріемныхъ комиссій;

к) утвержденіе разнаго рода инструкцій для исполнительныхъ органовъ Комитета.

§ 6. Въ цѣляхъ наиболѣе успѣшнаго осуществленія перечисленныхъ въ предыдущихъ §§ задачъ, Комитету предоставляется право образовывать въ наиболѣе крупныхъ промышленныхъ центрахъ какъ Уѣздные Комитеты, во главѣ съ уѣздными земскими управами, такъ



и Отдѣленія Губернскаго Комитета, съ предоставленіемъ такимъ Комитетамъ и Отдѣленіямъ въ хозяйственной дѣятельности правъ автономныхъ учреждений, объединяемыхъ Губернскимъ Комитетомъ при Губернской Управѣ въ отношенія согласованія ихъ дѣятельности, съ инструкціями и указаніями Всероссийскаго Земскаго Союза.

§ 7. Для разработки и обсужденія специальныхъ техническихъ вопросовъ, возникающихъ при исполненіи заказовъ, при Губернскомъ Комитетѣ образована Техническая Комиссія, въ составъ коей входятъ всѣ состоящіе на службѣ Нижегородскаго Губернскаго Земства и Губернскаго Комитета, какъ мѣстнаго органа Всероссийскаго Земскаго Союза, инженеры.

§ 8. Засѣданія Комитета созываются по мѣрѣ надобности его Предсѣдателемъ, или же по письменному заявленію членовъ Комитета.

§ 9. Засѣданія Комитета считаются состоявшимися, если на нихъ присутствуютъ, кромѣ Предсѣдателя или заступающаго его мѣсто, еще не менѣе пяти членовъ Комитета, не считая въ числѣ ихъ членовъ Губернской Управы.

§ 10. Всѣ подлежащіе разрѣшенію Комитета вопросы разрѣшаются простымъ большинствомъ голосовъ, а въ случаѣ ихъ равенства, голосъ Предсѣдательствующаго даетъ перевѣсъ.

§ 11. Всѣ постановленія Губернскаго Комитета, примѣнительно къ ст. ст. 72 и 105 Положенія о земск. учрежд. представляются на благоусмотрѣніе Губернской Земской Управы и тѣ изъ постановленій, которыя будутъ одобрены Управой, немедленно обращаются къ исполненію.

## II. Хозяйственная дѣятельность Комитета.

§ 12. Всѣ принимаемые Комитетомъ отъ Всероссийскаго Союза Земствъ и Городовъ, а также отъ правительственныхъ, земскихъ учреждений и общественныхъ организаций, поставки и подряды выполняются съ соблюденіемъ интересовъ Государственнаго Казначейства, по возможно умѣреннымъ цѣнамъ, но и безъ нарушенія интересовъ трудового населенія.

§ 13. Подряды и поставки могутъ приниматься Комитетомъ какъ по твердымъ цѣнамъ, такъ и по себѣстоимости, въ зависимости отъ рода поставляемыхъ предметовъ и общей конъюнктуры цѣнъ на сырые материалы, употребляемые для изготовленія предметовъ.

§ 14. Для выполненія принимаемыхъ подрядовъ и поставокъ Губернскій Комитетъ имѣетъ право получать отъ правительственныхъ и общественныхъ учреждений необходимые авансы, какъ на заготовку сырыхъ матеріаловъ, потребныхъ для выполненія заказовъ,



такъ и для выдачи авансовъ уѣзднымъ и районнымъ Комитетамъ и поставщикамъ.

§ 15. Всѣ распорядительныя дѣйствія Губернской Управы по Губернскому Комитету (§ 18) по выполнению заказовъ, распредѣленныхъ между промышленными заведеніями и мастерскими черезъ посредство мѣстныхъ Комитетовъ, должны передаваться исключительно черезъ посредство исполнительныхъ органовъ мѣстныхъ Комитетовъ.

§ 16. Въ случаѣ необходимости, Губернскій Комитетъ принимаетъ на себя заботу по приобрѣтенію какъ для Уѣздныхъ Комитетовъ, такъ и для ихъ контрагентовъ, сырыхъ матеріаловъ по порученію за счетъ Уѣздныхъ Комитетовъ, или же за счетъ причитающихся мѣстнымъ Комитетамъ авансовъ.

§ 17. Вся матеріальная и техническая отвѣтственность по подрядамъ, принятымъ къ исполненію мѣстными Комитетами, лежитъ на сихъ послѣднихъ, а потому Губернскій Комитетъ, въ случаѣ возникшихъ недоразумѣній по такимъ поставкамъ съ правительственными или общественными учрежденіями или организаціями, принимаетъ участіе къ устраненію этихъ недоразумѣній и лишь только въ качествѣ третьяго лица.

§ 18. Содержаніе техническихъ силъ и канцелярій Уѣздныхъ Комитетовъ относится на счетъ сихъ послѣднихъ, а содержаніе служащихъ Отдѣленій Комитетовъ относится на счетъ Губернскаго Комитета.

### III. У п р а в л е н і е.

§ 19. Общее руководство дѣятельностью Комитета и исполненіе всѣхъ его постановленій, одобренныхъ въ порядкѣ § 11 настоящаго Положенія, принадлежитъ Нижегородской Губернской Земской Управѣ, пополненной тремя членами, избранными въ помощь Управѣ, общимъ собраніемъ Комитета изъ числа его членовъ, каковому исполнительному органу Комитета и присваивается названіе Бюро Комитета.

§ 20. Кромѣ обязанностей, изложенныхъ въ предыдущемъ §, коллегіальному разрѣшенію исполнительнаго органа Комитета (§ 19) подлежатъ:

а) установленіе общихъ условій принятія подрядовъ отъ правительственныхъ и общественныхъ учреждений,

б) утвержденіе общихъ условій распредѣленія подрядовъ между промышленными заведеніями и отдѣльными мастерскими,

в) установленіе предѣльныхъ максимальныхъ цѣнъ, выше кото-



рыхъ исполнительными органами на мѣстахъ не могутъ заключаться контракты съ поставщиками Комитета,

г) назначеніе пріемныхъ комиссій,

д) назначеніе и увольненіе служащихъ по Комитету.

§ 21. Для ближайшаго руководства дѣлами Комитета журнальнымъ постановленіемъ Губернской Управы въ составѣ, предусмотрѣнномъ § 19 настоящаго Положенія, назначается одинъ изъ ея членовъ, которому предоставляется право подписывать договора съ заказчиками и поставщиками, при соблюденіи требованій, изложенныхъ въ §§ 19 и 20 настоящаго Положенія.

§ 22. Для непосредственнаго завѣдыванія дѣлами Комитета, коллегіальнымъ постановленіемъ Управы усиленнаго состава (§ 19) одинъ изъ членовъ Комитета назначается Завѣдующимъ дѣлами Комитета.

§ 23. Для выполненія работъ по дѣлопроизводству и счетоводству приглашается потребное число служащихъ, которые находятся въ непосредственномъ административномъ подчиненіи Завѣдующаго дѣлами Комитета.

§ 24. Въ кругъ обязанностей Завѣдующаго дѣлами Комитета входятъ:

а) выясненіе и разработка общихъ условій принятія и выполненія заказовъ,

б) ближайшее руководство всѣми дѣлами Комитета по выполненію поставокъ, а также его дѣлопроизводствомъ и счетоводствомъ,

в) составленіе проектовъ договоровъ съ заказчиками и поставщиками,

г) представленіе Управѣ о назначеніи и увольненіи служащихъ по Комитету, за исключеніемъ завѣдующихъ отдѣлами Комитета.

§ 25. Вся переписка Комитета, касающаяся выясненія деталей условій принятія заказовъ, сдачи подрядовъ, а также переписка, носящая справочный или освѣдомительный характеръ, подписывается Завѣдующимъ дѣлами Комитета и его дѣлопроизводителемъ.

§ 26. Въ цѣляхъ болѣе планомѣрнаго выполненія работъ Комитета, въ отношеніи выполненія принятыхъ заказовъ и ихъ распредѣленія по губерніи, исполнительный органъ Комитета подраздѣляется на отдѣлы: 1) отдѣлъ по поставкѣ химическихъ продуктовъ, 2) отдѣлъ по поставкѣ металлическихъ издѣлій, 3) отдѣлъ по поставкѣ кожаныхъ издѣлій, 4) отдѣлъ по поставкѣ издѣлій изъ волокнистыхъ веществъ и шерсти и обвязочныхъ матеріаловъ и 5) отдѣлъ по поставкѣ



издѣлій изъ дерева. Каждый изъ вышеуказанныхъ отдѣловъ находится въ ближайшемъ завѣдываніи спеціалиста, отвѣтственнаго за цѣлесообразное съ технической и финансовой стороны принятіе и выполнение подрядовъ и поставокъ по своему отдѣлу.

**Примѣчаніе.** По мѣрѣ надобности исполнительный органъ Комитета (§ 19) образуетъ новые отдѣлы Комитета, на которые возлагается выполнение соответствующихъ ихъ спеціальности заказовъ.

§ 27. Всѣ поступающія въ Комитетъ предложенія отъ правительственныхъ и общественныхъ учреждений по изготовленію необходимыхъ для этихъ учреждений предметовъ вооруженія и снаряженія армии, передаются завѣдующему соответствующимъ отдѣломъ для составленія заключенія и соображеній о технической и финансовой возможности выполнения предлагаемаго заказа.

§ 28. Точно также на заключеніе завѣдующихъ отдѣлами передаются всѣ заявленія поставщиковъ, на каковыхъ заявленіяхъ завѣдующіе отдѣлами даютъ свои письменныя заключенія о томъ, можетъ ли проситель хорошо съ технической стороны выполнить испрашиваемый подрядъ, а также должны представить письменныя соображенія о томъ, по какимъ цѣнамъ и на какихъ условіяхъ представлялось бы для Комитета возможнымъ сдать испрашиваемый подрядъ.

§ 29. По полученіи соответствующихъ заключеній спеціалистовъ, дѣло о принятіи Комитетомъ наряда на поставку или дѣло объ отдачѣ подряда для исполненія поставщику поступаетъ, въ порядкѣ §§ 20 и 21 настоящаго Положенія на разрѣшеніе Губернской Управы.

§ 30. По мѣрѣ надобности, для выработки общихъ основаній распредѣленія заказовъ между промышленными заведеніями и отдѣльными мастерскими губерніи и общихъ условій сдачи подрядовъ, Управою созывается совѣщаніе всѣхъ спеціалистовъ и Завѣдующаго дѣлами Комитета. Постановленіе названныхъ совѣщаній представляется на разсмотрѣніе и одобреніе Комитета.

§ 31. Всѣ расходы по содержанію и разѣздамъ служащихъ, найму помѣщеній, канцелярскіе и т. п., относятся на счетъ накладныхъ расходовъ по выполненію принятыхъ поставокъ. Порядокъ и способъ исчисленія накладныхъ расходовъ на каждый изъ принятыхъ заказовъ устанавливается Губернской Управою по докладу Завѣдующаго дѣлами Комитета.

§ 32. Въ случаѣ возникновенія вопросовъ, непредусмотрѣнныхъ настоящимъ Положеніемъ, необходимыя руководящія указанія по разрѣшенію возникшихъ вопросовъ даются Губернскимъ Комитетомъ.



## II-му Очередному Нижегородскому Губернскому Земскому Собранию

### Губернской Земской Управы

## Д о к л а д ъ

*по дорожному дѣлу въ губерніи.*

#### **А) Дѣятельность по дорожному дѣлу въ губерніи за 1915 годъ.**

Въ текущемъ году непосредственнымъ распоряженіемъ Губернской Управы были произведены работы по дорожнымъ сооружениямъ въ разныхъ мѣстахъ губерніи.

*Арзамасское шоссе* На 7-й верстѣ произведена сплошная розсыпь булыжнаго щебня съ укаткой, всего 275 пог. саж. Въ концѣ 3-й и въ началѣ 4-й версты къ долу „Корованха“ переустроенъ уч. дл. 95 саж.: поднято земляное полотно до 0,20 с. и взамѣнь шоссировки сдѣлана булыжная мостовая. Произведенъ частичный ремонтъ мостовой на 6-й верстѣ и шоссейной коры въ разныхъ мѣстахъ. Набито булыжнаго щебня 21,31 куб. саж. изъ камня заготовки 1914 года и заготовлено на берегу р. Оки въ мѣстности „Мыза“ булыжнаго камня въ количествѣ 16,69 куб. с.

*Московское шоссе.* Сдѣлано сплошное перемощеніе булыжной мостовой на 1-й верстѣ между Канавиномъ и построенными въ текущемъ году бараками для раненыхъ воиновъ въ двухъ участкахъ общюю длиною 245,50 саж. и на 2-й и 3-й верстахъ уч. дл. 335 саж. Произведенъ ямочный ремонтъ мостовой и шоссейной коры и смѣненъ настиль на мосту № 1-й.

*Ляховская грунтовая дорога.* По устроенному въ 1914 году земляному полотну уч. дл. 225 саж. шир. 3,30 саж. насыпано песку на шири-



ну въ 2,80 саж. слоемъ въ 0,034 с. съ перемѣшиваніемъ и укаткой чугуннымъ каткомъ.

При Больше-Мурашкинскомъ питомникѣ Нижегородскаго Губернскаго Земства на сельскомъ оврагѣ построенъ деревян. мостъ дл. 8 саж. Работы закончены.

*Бутурлинская дамба.* Произведено работъ по ремонту:

а) сплошное перемощеніе проѣзжей части мостовой кв. с. 505,69 съ подсыпкою обочинъ въ мѣстахъ ремонта.

б) Произведенъ мелкій ремонтъ настила мостовъ Бутурлинскаго и Майданскаго.

в) Произведенъ ремонтъ земляного полотна у Майданскаго моста, поврежденнаго весенними водами.

г) Въ селѣ Бутурлинѣ производились работы по укрѣпленію берега р. Пяны у стараго кладбища и у крестьянскихъ дворовъ 125 пог. саж. Работы закончены.

*Лакинская дамба.* Произведены работы по ремонту полотна дамбы, поврежденнаго весенними водами.

### **Б) Предположенія Губернской Управы по дорожному дѣлу въ 1916 году.**

1) **О ремонтѣ Арзамасскаго шоссе.** Со времени возведенія тюрьмы и казармъ и начала постройки военнаго лазарета и завода „Сименсъ и Гальске“ проѣздъ по названному шоссе въ сильной степени увеличился, въ особенности на первыхъ отъ города 2-хъ верстахъ, почему состояніе шоссе требуетъ назначенія сплошныхъ розсыпей щебня и уширенія каменной одежды, на что Дорожнымъ Отдѣломъ составлена смѣта на сумму 9259 руб. 38 коп., которую Управа полагаетъ необходимымъ просить ассигновать.

2) **О ремонтѣ Московскаго шоссе.** На сплошное и частичное перемощеніе булыжной мостовой на первыхъ 3-хъ верстахъ и далѣе на ремонтъ шоссе сѣнной коры и 3-хъ мостовъ Дорожнымъ Отдѣломъ составлена смѣта на сумму 8937 руб. 52 коп. Кромѣ того, составлена смѣта на ремонтъ 17-ти малыхъ мостовъ начиная съ 15-й версты до границы Владимирской Губерніи, на сумму 1755 руб. 90 коп. На постройку моста черезъ р. Сейму составлена смѣта въ суммѣ 4290 р. 13 к., а всего на ремонтъ Московскаго шоссе необходимо ассигновать 14100 руб. 27 коп.

### **3. Объ устройствѣ грунтовой дороги къ колоніи „Ляхово“.**

Насыпанный въ текущемъ году и перемѣшанный съ землею слой песка оказался недостаточнымъ. Для окончанія устройства дороги необходимо доассигновать согласно смѣтѣ 568 руб. 26 коп.



4. **О перестройкѣ Яновскаго моста.** Сергачское Уѣздное Земское Собрание возбудило ходатайство о перестройкѣ пришедшихъ въ вѣтхость деревянныхъ устоевъ моста черезъ р. Пьяну въ с. Яновѣ. Уѣздная Управа въ видахъ болѣе долговѣчной службы моста проектируетъ перестроить 18 быковъ и 2 устоя на каменные, остальные же 8 промежуточныхъ быковъ предполагается построить деревянными, въ виду большой глубины воды въ мѣстѣ ихъ расположенія и большой стоимости и сложности постройки ихъ каменными. Постройку каменныхъ быковъ предполагается произвести не разбирая верхняго строенія, которое еще достаточно прочно; для постройки же свайныхъ быковъ смѣтою предусмѣтрѣна разборка верхняго строенія моста и сборка его вновь. На всю вышеуказанную перестройку смѣта исчислена въ суммѣ 114427 р. 40 к.

Яновскій деревянный мостъ подкосной системы построенъ въ 1902 г. распоряженіемъ Губернскаго Земства за счетъ Дорожнаго капитала.

Осмотромъ моста Сергачской Уѣздной Управой совместно съ дорожнымъ инженеромъ Губернской Управы лѣтомъ текущаго года выяснено, что сваи и нижнее строеніе моста сгнило, сгнило также и большинство ледорѣзовъ. Мостъ требуетъ немедленной перестройки.

Вполнѣ присоединяясь къ необходимости немедленной перестройки моста и къ желательности замѣны деревянныхъ быковъ долговѣчными каменными, тѣмъ не менѣе Губернская Управа не находитъ возможнымъ согласиться съ проектомъ Уѣздной Управы по слѣдующимъ соображеніямъ:

а) Согласно проекту стоимость перестройки моста выразится въ 114427 руб. 40 к. Весь кредитъ Дорожнаго капитала Губернской доли на 1916 годъ опредѣляется въ 87899 руб., 56 коп. ремонтный фондъ въ 75799 руб., 64 к. а всего 163699 руб. 29 к.

Предположено къ расходу въ 1916 году по Губернской долѣ на сумму 87524 р. 12 к., по ремонтному фонду 41547 р. 43 к. Остается свободный кредитъ по Губернской долѣ и ремонтному фонду 34627 р. 75 к. Изъ сего слѣдуетъ, что если бы Губернскому Собранію угодно было постановить перестроить мостъ согласно проекту Сергачской Уѣздной Управы, то пришлось бы прибѣгнуть къ займу или отнести недостающую сумму на общегубернскія средства, что въ настоящее время было бы тяжело. Кроме того, Губернская Управа имѣетъ честь довести до свѣдѣнія Собранія, что Яновскій мостъ является первымъ, но не единственнымъ кандидатомъ на неотложную перестройку. Большинство значительныхъ по размѣрамъ мостовъ было выстроено въ началѣ девятисотыхъ годовъ и къ настоящему времени всѣ они болѣе или менѣе обвѣтшали. Къ таковымъ относятся 9 мостовъ: Выѣздовскій Арз. у. 95 саж. постройки 1901 г.; Васильскаго у.: Покровско-Майданскій 118 саж. 1901 г. Быковско-Ивановскій 105 саж. 1901 г., Горб. у., Лѣсуновскій 50 саж. 1902 г., Княгин. у., Бутурлинскій 115 саж. 1902 г., Лукояновскій у., Рудницкій 50 саж. 1903 года. Семеновскаго у.: Быдреевскіе мосты 45 и 55 саж. 1900 г. и Гантауровскій 60 саж. 1901 г. А всего мостовъ близкихъ къ перестройкѣ 694 пог. саж., что вмѣстѣ съ Яновскимъ мостомъ дастъ 839 пог. саж. Предлагая, что пришлось бы въ теченіе предстоящихъ



5 лѣтъ перестроить хотя-бы только сваи и нижнее строеніе мостовъ и считая 280 р. на 1 пог. саж. что, какъ видно изъ смѣты на перестройку Яновскаго моста, не будетъ много, Губернскому Земству пришлось бы въ теченіе ближайшихъ 5 лѣтъ затратить на всѣ мосты около 235000 рублей. Вѣроятно, что большинство мостовъ придется перестраивать заново, и меньше 300000—350000 стоитъ они не будутъ. Ближайшія пять лѣтъ будутъ временемъ чрезвычайно тяжелымъ для населенія и всякая затрата сверхъ необходимаго была-бы непосильна для него. Принимая во вниманіе вышеизложенное, Губернская Управа полагаетъ, что проектъ перестройки быковъ Яновскаго моста на каменные для Земства неприемлемъ по финансовымъ соображеніямъ.

б) По проекту быки и устои предположено заложить на глубину 2,20 саж. Неизвѣстно, на чемъ основана такая глубина. При проектированіи грузныхъ каменныхъ быковъ необходимо произвести пробное буреніе на мѣстѣ заложения каждаго изъ нихъ, чего въ данномъ случаѣ не было сдѣлано; больше чѣмъ вѣроятно, что предположенной глубиной заложения обойтись не удастся, т. к. быки будутъ строиться на поймѣ рѣки, обычно покрытой на значительную глубину наносами. Придется основаніе каждаго быка укрѣплять сваями или инымъ способомъ, что значительно удорожитъ постройку.

в) Кромѣ сего, настоящее время крайне неблагоприятно для возведенія крупныхъ сооружений по недостатку рабочихъ рукъ и крайней ихъ дороговизнѣ.

По всѣмъ этимъ соображеніямъ Губернская Управа полагала бы ограничиться перестройкой свай и нижняго строенія моста на деревянные, на что вмѣстѣ съ перестройкой ледорѣзовъ согласно смѣтѣ потребуется ассигновать изъ ремонтнаго фонда 36216 руб. 23 коп.

**5) По ходатайству Ардатовскаго Уѣзднаго Земства „о переводѣ дамбы и моста въ с. Саконы за счетъ Губернскаго Дорожнаго капитала“.** Принятый Ардатовскимъ 51 Очереднымъ Уѣзднымъ Земскимъ Собраніемъ докладъ, озаглавленный, какъ указано выше, гласитъ слѣдующее: „въ виду того, что исправленіе и содержаніе дамбы и моста черезъ р. Тешу въ с. Саконахъ вызываетъ слишкомъ большіе расходы, сравнительно съ тѣми суммами, которыми располагаетъ Уѣздное Земство изъ изъ своей доли въ Губернскомъ Земствѣ, и кромѣ того, этотъ трактъ не входитъ въ вѣдѣніе Ардатовскаго Земства, Управа предлагаетъ 51 Очередному Земскому Собранію войти съ ходатайствомъ предъ Губернскимъ Собраніемъ о принятіи на себя расходовъ по содержанію и исправленію упомянутаго сооруженія за счетъ Губернскаго дорожнаго капитала“. Принимая во вниманіе, что:

а) мостъ и дамба черезъ р. Тешу въ с. Саконахъ находится на подъѣздномъ пути къ ст. Мухтолово,



б) что средства доли уѣзда являются недостаточными для поддержанія дорожныхъ сооружений уѣзда.

Губернская Управа полагала бы ассигновать на ремонтъ дамбы, согласно представленной уѣздомъ смѣты, 2808 р. 24 к. изъ Губернской доли дорожнаго капитала.

Что же касается до ходатайства Уѣзднаго Собранія о принятіи на счетъ Губернскаго Земства расходовъ по содержанію и исправленію упомянутого сооруженія за счетъ Губернскаго дорожнаго капитала, то Губернская Управа полагала бы таковое отклонить, такъ какъ удовлетвореніе его противорѣчило бы тѣмъ основаніямъ, на которыхъ происходитъ расходованіе Губернскаго дорожнаго капитала. Губернскій дорожный капиталъ, о которомъ въ данномъ случаѣ можетъ быть рѣчь, есть Губернская доля дорожнаго капитала или ремонтный фондъ. Расходованіе Губернской доли дорожнаго капитала производится каждый разъ съ особаго постановленія Губернскаго Собранія на воспособленіе по выполненію дорожныхъ сооружений важнаго значенія, кои не могутъ быть выполнены средствами уѣздовъ. Стало быть, принятіе содержанія исправленія дамбы и моста въ Саконяхъ разъ навсегда за счетъ Губернской доли было бы неправильно. Изъ средствъ ремонтнаго фонда ассигнованія производятся тоже по особому каждый разъ постановленію Губернскаго Собранія на ремонтъ дорожныхъ сооружений, входящихъ въ списокъ, принятый постановленіемъ Собранія 1909 г. Вносить въ этотъ списокъ отдѣльныя сооружения безъ пересмотра его въ цѣломъ, Губернская Управа считала бы неправильнымъ.

На основаніи вышеизложеннаго Губернская Управа имѣетъ честь просить Собраніе:

Ходатайство Ардатовскаго Уѣзднаго Собранія о принятіи на средства Губернскаго дорожнаго капитала моста и дамбы отклонить.

Ассигновать на ремонтъ указанной дамбы согласно смѣтѣ 2808 р. 24 коп. изъ Губернской доли дорожнаго капитала.

**6) По ходатайству Васильскаго уѣзднаго Земства о принятіи расходовъ по устройству сооружений по тракту Спасское—Бармино за счетъ Губернскаго дорожнаго капитала.** Придавая тракту Спасское—Бармино общегубернское значеніе, Васильское Собраніе ходатайствуетъ о принятіи расходовъ по устройству на немъ сооружений за счетъ Губернскаго дорожнаго капитала.

Не возражая противъ общегубернскаго значенія тракта, Губернская Управа полагала бы, на основаніи соображеній, высказанныхъ въ предыдущемъ докладѣ, вопросъ о принятіи расходовъ на устройство сооружений на тракѣ Спасское—Бармино за счетъ Губернскаго дорожнаго капитала оставить открытымъ.

**7) О техническихъ совѣщаніяхъ.** При обсужденіи вопросовъ дорожнаго строительства представителями Уѣздныхъ Управъ указывалось на



желательность устройства при Губернской Управѣ техническихъ совѣщаній. Врядъ ли приходится много говорить о всей важности для интересовъ земскаго дѣла совмѣстнаго обсужденія представителями Управъ и лицами технического персонала вопросовъ земскаго строительства. Для другихъ отраслей земской дѣятельности необходимость подобныхъ совѣщаній не возбуждаетъ сомнѣній. Казалось бы, и земскіе строители нуждаются въ совмѣстномъ обсужденіи различныхъ вопросовъ, связанныхъ съ ихъ работой.

Отсутствіе знакомства съ тѣмъ, что и какъ дѣлается въ сосѣднихъ уѣздахъ, зачастую ведетъ къ ошибкамъ, подчасъ вредно отражающихся на интересахъ земскихъ плательщиковъ.

Что касается въ частности дорожнаго дѣла, то оно, являясь дѣломъ, затрагивающимъ интересы всѣхъ уѣздовъ, а стало-быть требующимъ объединенія и планомѣрности особо нуждается въ освѣщеніи его путемъ совмѣстнаго обсужденія на совѣщаніяхъ.

Важность техническихъ совѣщаній въ настоящее время признана многими Земствами. Можно указать на сосѣднія Земства: Костромское, Вологодское, Вятское, которыя ежегодно созываютъ техническія совѣщанія.

Находя со своей стороны устройство техническихъ совѣщаній не только желательнымъ для улучшенія дѣла Земскаго строительства, но и безусловно необходимымъ для веденія дорожнаго дѣла въ губерніи, Губернская Управа обратилась ко всѣмъ Уѣзднымъ Управамъ съ просьбой высказаться по слѣдующимъ пунктамъ:

1) Желательно ли устройство при Губернской Управѣ періодическихъ техническихъ совѣщаній.

2) Желательно ли участіе въ совѣщаніяхъ слѣдующихъ лицъ: представителей Губернской и Уѣздныхъ Управъ, инженеровъ и техниковъ Губернской и Уѣздныхъ Управъ.

3) Слѣдуетъ ли ограничить предметъ совѣщаній дорожнымъ строительствомъ или желательно распространить его компетенцію и на другія отрасли земскаго строительства.

4) Если да, то какіе отдѣлы земскаго строительства желательно обсуждать на техническихъ совѣщаніяхъ.

5) Желательно ли устраивать ежегодно по одному совѣщанію или ихъ необходимо нѣсколько. Удобно ли назначать совѣщанія въ февралѣ каждаго года или лучше избрать другой мѣсяць.

6) Куда, по мнѣнію Уѣздной Управы, слѣдуетъ отнести расходы по организаціи совѣщаній. Непризнается ли возможнымъ отнести эти расходы



на Губернскій дорожный капиталъ за счетъ Губернской и Уѣздныхъ долей на половинныхъ началахъ.

Всѣ Уѣзды Управы живо откликнулись на этотъ запросъ и единогласно высказались за желательность устройства техническихъ совѣщаній въ указанномъ во 2 пунктѣ составѣ и точно также всѣ признали, что предметъ совѣщаній не слѣдуетъ ограничивать дорожнымъ дѣломъ, но желательно распространить его компетенцію и на всѣ другія отрасли строительства.

Мнѣнія Уѣздныхъ Управъ разошлись въ вопросѣ о числѣ ежегодныхъ совѣщаній и въ указаніи источниковъ средствъ, на которые слѣдуетъ отнести расходъ по устройству совѣщаній. Были указанія на 1, 2 и 3 совѣщанія ежегодно. Расходы по устройству совѣщаній по мнѣнію большинства Управъ слѣдуетъ отнести на Губернскій дорожный капиталъ. Нѣкоторыя Управы высказались за отнесеніе части расходовъ на Уѣздный сборъ.

Губернская Управа съ своей стороны полагала бы присоединиться къ мнѣнію Уѣздныхъ Управъ о желательности ввести въ кругъ вѣдѣнія техническихъ совѣщаній кромѣ дорожнаго строительства также и всѣхъ другіе вопросы земскаго строительства: школьнаго, больничнаго, огнестойкаго, гидротехническаго и др.

По вопросу о числѣ совѣщаній, Управѣ казалось бы возможнымъ установить созывъ одного обязательнаго совѣщанія ежегодно въ Январѣ — Февралѣ мѣсяцѣ, всѣ Уѣздныя Управы признали эти мѣсяца для себя удобными. Вмѣстѣ съ тѣмъ Губернской Управѣ должна быть предоставлена возможность созыва экстренныхъ совѣщаній по мѣрѣ надобности въ нихъ.

Источниками средствъ, на которые могли бы быть отнесены расходы по устройству совѣщаній, Управа можетъ указать два: Губернская доля дорожнаго капитала и средства Уѣзднаго сбора. На дорожный капиталъ слѣдовало бы отнести слѣдующіе расходы по устройству совѣщаній: дѣлопроизводство, прогоны и суточные совѣщаній инженеровъ и техниковъ. На Уѣздный сборъ можно было бы отнести расходы по командировкѣ на совѣщаніе представителей Уѣздныхъ Управъ и уѣздныхъ служащихъ, кромѣ инженеровъ и техниковъ, участіе коихъ признано было бы желательнымъ при обсужденіи отдѣльныхъ вопросовъ.

Выполненіе постановленій совѣщаній техническаго характера, а также и дѣлопроизводство могли бы быть возложены на Дорожный отдѣлъ Губернской Управы.

По приблизительному расчету потребуется на проѣздъ и суточные инженерамъ и техникамъ 320 руб., на канцелярскіе расходы и печатаніе трудовъ совѣщаній 180 руб., а всего 500 руб.



Представляя вышеизложенное на усмотрѣніе Собранія Управа имѣетъ честь просить внести въ смѣту дорожнаго капитала Губернской доли 500 руб. на расходы по устройству техническихъ совѣщаній.

**8. По обследованію глины на клинкеръ.** Въ текущемъ году продолжалось обследованіе глины на клинкеръ.

Собранные образцы глинъ были частью отпавлены въ лабораторію Института путей сообщенія въ Петроградъ, часть въ лабораторію Кіевского Политехникума.

Лабораторія Кіевского Политехникума отнеслась въ высшей степени добросовѣстно къ поставленной ей задачѣ. Дорожнымъ отдѣломъ было получено отъ нея обстоятельное обследованіе посланныхъ глинъ. Результатъ получился довольно утѣшительный. Оказывается на берегахъ Волги и Оки имѣются залежи глины вполне пригодныя въ своемъ натуральномъ видѣ для производства клинкера. Изъ 12 посланныхъ образцовъ оказались пригодными для производства клинкера три. Въ дальѣйшемъ предполагается, сдѣлавъ нѣкоторое количество кирпичей изъ этихъ глинъ, произвести пробный обжигъ въ печи одного изъ существующихъ кирпичныхъ заводовъ. Если полученные образцы окажутся по испытанію удачными можно было бы въ срочительномъ сезонѣ будущаго года произвести опытъ замощенія клинкеромъ небольшого участка дороги. Для сего пришлось бы вступить въ соглашеніе съ владѣльцемъ какого нибудь изъ кирпичныхъ заводовъ, находящихся вблизи залежей пригодной глины, о томъ чтобы онъ приготовилъ изъ указаннаго сорта глины сырецъ и выпалилъ его по указанію дорожнаго инженера. Полученнымъ клинкеромъ можно было бы замостить небольшой участокъ дороги. На указанныя работы слѣдовало бы ассигновать 1000 руб. изъ Губернской доли дорожнаго капитала. Въ виду крайней неопредѣленности всѣхъ условій выполненія опыта составить смѣту на него въ настоящее время затруднительно. На всѣ произведенные расходы могла бы быть представлена подробная исполнительная смѣта.

**9. О постановкѣ щитовъ на Арзамасскомъ шоссе.** Управѣ въ теченіе всей зимы приходится производить расчистку отъ снѣга первыхъ 7-ми верстъ Арзамаскаго шоссе послѣ каждой метели, затрачивая на это значительныя средства и въ то же время почти никогда хорошей зимней дороги тамъ не бываетъ. Шоссе идетъ выемкой, по мѣсту, доступному вѣтрамъ по всѣмъ направленіямъ. Задавшись цѣлью имѣть хорошій путь путемъ расчистки снѣга, пришлось бы вести работу непрерывно, что стоило бы очень дорого. А между тѣмъ содержать шоссе зимой въ проѣзжемъ состояніи становится все болѣе необходимымъ: шоссе застраивается до самой Мызы и движеніе по нему дѣлается очень оживленнымъ.

Имѣется единственный способъ защиты путей отъ снѣжныхъ заносовъ—это обстановка его щитами. Способъ этотъ практикуется уже много



лѣтъ нашими желѣзными дорогами. Въ послѣдніе годы пришли къ примѣненію его и Земства, напр. Казанское Губернское Земство ограждаетъ щитами 212 верстъ земскихъ трактовъ. Результаты получаются блестящіе: по защищенному щитами тракту оказалось возможнымъ устраивать автомобильные пробѣги.

До сихъ поръ, кажется, ни одно изъ нашихъ Уѣздныхъ Земствъ не практикуетъ защиту своихъ дорогъ отъ заносовъ, а между тѣмъ, населенію было бы очень желательно имѣть исправный путь хотя бы санный если непосильно хорошо устроить телѣжныя дороги. Губернская Управа полагала бы также въ цѣляхъ демонстративныхъ полезнымъ произвести опыты постановки щитовъ для защиты первыхъ 7-ми верстъ Арзамаскаго шоссе отъ снѣжныхъ заносовъ.

Согласно смѣты на устройство щитовъ 7-ми вер. потребуется внести въ смѣту 4750 руб., каковую сумму Губернская Управа и проситъ ассигновать изъ Губернской доли дорожнаго капитала. На постановку и перестановку щитовъ потребуется 1000 руб., въ смѣту по ремонту Арзамаскаго шоссе внесено 800 руб. на расчетку пути. Эта сумма можетъ быть употреблена на постановку щитовъ.

**10. По обследованію залежей камня въ губерніи.** Во исполненіе постановленія 50-го очереднаго Губирискаго Земскаго Собранія дорожнымъ инженеромъ въ теченіе лѣта текущаго года произведено было при любезномъ содѣйствіи Уѣздныхъ Управъ и ихъ техникумовъ приблизительное обследованіе залежей камня въ губерніи.

За ограниченностью времени не удалось сдѣлать это по отношенію къ Васильскому, Семеновскому и Нижегородскому уѣздамъ. Болѣе значительныя залежи пригодныя для дорожныхъ и строительныхъ работъ были осмотрѣны на мѣстѣ и взяты образцы камня. О незначительныхъ же мѣстонахожденіяхъ камня собирались свѣдѣнія опросомъ мѣстныхъ жителей. Данныя о нахожденіяхъ камня собранныя профессоромъ Докучаевымъ въ его извѣстномъ трудѣ: „Матеріалы по оцѣнкѣ земель Нижегородской губерніи“ въ существенныхъ чертахъ подтвердились.

### Ардатовскій уѣздъ.

Уѣздъ самый богатый полезными ископаемыми, въ частности—имѣетъ достаточное количество значительныхъ залежей кремнистаго известника, вполне пригоднаго для постройки мостовыхъ и мостовъ. Залежи расположены вдоль дорогъ съ оживленнымъ движеніемъ.

Обнаженія известняковъ имѣются:

1) Пр. Тешѣ въ окрестностяхъ дер. Липовки въ Крутомъ врагѣ надѣ его, въ старыхъ каменоломняхъ.



2) По р. Сухой Иржѣ:

а) въ 1 верстѣ отъ с. Кологрѣво по правому берегу р. Иржи при слияніи ея съ другою Иржею 6' толщины; б) по выѣздѣ изъ с. Стексово, по Арзамасскому тракту въ с. Виняево на правомъ берегу Иржи слой 1'—5' толщинной и в) с. Кононово.

3) По р. Саконкѣ: а) въблизи д. Туртапки въ оврагѣ Черкмалей и б) въ оврагѣ „Лопатка“.

4) На р. Лемети: а) близъ с. Кужендѣва по дорогѣ въ с. Журе-лейку въ оврагѣ „Крослей“ значительная залежь хорошаго известняка толщиною отъ 4' до 17'; б) Сидяевъ врагъ и в) около с. Лемети залежи плотнаго известняка.

5) Въ бассейнѣ р. Сатиса: а) по правому берегу р. Лапши около с. Роюжки каменоломни известняка годящагося на обжигъ и на фунда-менты; б) около с. Хозина по лѣвому берегу р. Лапши залежи кремнисто-известковаго щебня до 2 саж. толщины; в) по берегу р. Дикій Сатисъ южнѣе с. Хозина залежи плотнаго известняка толщиною 10'.

6) Пр. Вичкинзѣ: а) около дер. Князь-Иваново; б) близъ Дивѣва Мона-стыря къ югу отъ послѣдняго имѣются каменоломни известняка и в) около с. Кременокъ.

7) По р. Нучѣ въ с.с. Нучѣ и Нучарово—Софоновъ Врагъ.

8) Въ окрестностяхъ с. Юсупова и Сыресо-во имѣются залежи хорошаго известняка.

Большинство указанныхъ залежей камня содержатъ кремнистые известняки хорошаго качества вполне пригодные для мощенія для возведе-нія мостовъ и трубъ, а также и для строительнаго дѣла.

По изобилію камня и близости его залежей къ наиболѣе важнымъ путямъ сообщенія, уѣздъ находится въ очень благопріятномъ положеніи. До настоящаго времени замощена сравнительно незначительная часть земскихъ дорогъ и выстроено нѣсколько мостовъ на каменныхъ быкахъ.

### Арзамасскій уѣздъ.

Во многихъ пунктахъ уѣзда имѣются залежи известняковъ разно-образной плотности. Они употребляются: 1) для обжига извести; б) какъ строительный матеріалъ и 3) на мощеніе дорогъ. Какъ мостовой камень известняки Арзамасскаго уѣзда въ большинствѣ случаевъ неудовлетво-рительны. Изъ нихъ можно было бы строить шоссе. Наиболѣе значи-тельные залежи расположены:



- 1) вблизи дер. Чуварлейки на протяженіи около 1 версты.
- 2) Городской карьеръ: отъ г. Арзамаса до Кирилловки протяженіемъ до 4 версть шириною 50 саж.
- 3) Вблизи с. Новоселокъ на протяженіи 2-хъ версть.
- 4) Вблизи с. Ивановскаго на протяженіи около 1 версты шириною до 50 саж.
- 5) Между с. с. Меленинымъ и Дубенскимъ на протяженіи около 3-хъ версть

Имѣются залежи песчаника вблизи с. Новоселокъ на 1 вер.

### Балахнинскій уѣздъ.

Въ Балахнинскомъ уѣздѣ встрѣчаются залежи слабаго, часто не чистаго (доломитизированнаго) известняка идущаго на обжигъ извести. Болѣе значительныя залежи около Катунюкъ, Василева и др.

Встрѣчается въ заволжской части уѣзда также валунный камень, на прим. въ бассейнѣ р. Волы, но количество его незначительно.

Такимъ образомъ уѣздъ для дорожнаго дѣла долженъ пользоваться привознымъ камнемъ.

### Горбатовскій уѣздъ.

Точно также не имѣетъ залежей камня пригодныхъ для дорожнаго дѣла. Имѣются значительныя залежи чистаго известняка въ берегу р. Оки вблизи д. д. Чубаловой, Акуловой, Поспѣлихи, гдѣ камень идетъ на обжигъ извести.

Упоминаемыя проф. Докучаевымъ залежи ледниковаго щебня около д. Крюки и валуна въ окрестностяхъ д. д. Селидьбы, Волчихи и Бочихи въ практическомъ отношеніи интереса не представляютъ, такъ какъ камня тамъ незначительное количество.

### Княгининскій уѣздъ.

Богатъ залежами известняка различной плотности. Известнякъ примѣняется для обжига на известь и какъ строительный матеріалъ, для бута, цоколей и для холодныхъ построекъ и даже для жилыхъ домовъ. Примѣняются они также и для дорожнаго строительства. Наиболѣе плотные сорта (изъ каменищенскихъ карьеровъ) примѣняются Управленіемъ



строющейся желѣзной дороги Люберцы—Шихраны для возведенія искусственныхъ сооружений и даже для облицовки устоевъ мостовъ.

Болѣе значительныя залежи известняка расположены по берегамъ р. Пьяны: а) около с. Бурнакова (пещера) залежь толщиною до 4-хъ саж. б) около с. Ичалокъ значительныя залежи известняка разрабатываемыя для строительныхъ цѣлей; в) вблизи с. Аппенкова, д. Черготы и г) вблизи с. Каменищъ каменоломни известняка разрабатываются для нуждъ желѣзной дороги, для Земскаго дорожнаго строительства Княгининскаго и частью Сергачскаго уѣздовъ; слой известняковъ достигаетъ 20 футовъ.

Въ бассейнѣ р. Сундовикъ встрѣчаются незначительныя залежи песчаниковъ и валуновъ.

### Лукояновскій уѣздъ.

Залежи известняковъ имѣются по берегамъ р. Алатыря и его притоковъ. Наиболѣе значительныя залежи плотнаго известняка пригоднаго для мощенія дорогъ и построекъ имѣются вблизи с. Шутилова. Толщина залежи не менѣе 1 саж. протяженіе до 2-хъ верстъ. Тамъ же непосредственно подъ дерномъ имѣется слой мелкаго валуннаго камня. Вблизи с. Мадаева на лѣвомъ берегу р. Мадаевки тоже имѣется известнякъ.

Въ с. Русиновкѣ по берегу р. Уркаты разрабатывается для Ташинскаго завода известнякъ. Залежь довольно значительная, уже давно разрабатывается. Известнякъ болѣе слабый, но встрѣчаются и болѣе плотныя слои.

Встрѣчаются въ незначительномъ количествѣ и песчаники около Дивѣва Усада и г. Починокъ.

### Макарьевскій уѣздъ.

Богатъ прѣсноводными известняками довольно, чистыми идущими на обжигъ извести и какъ бутовый камень.

Значительныя залежи его имѣются по правому берегу р. Волгии вблизи Гадницъ, Голошубихи, Работокъ, Богомолова, Исадъ и др. На берегу р. Ветлуги въ д. д. Сухоборкѣ и Дурашихѣ, а также въ ближнихъ оврагахъ имѣются значительныя залежи песчаника пригодныя для дорожнаго дѣла.

Въ бассейнѣ р. Люнды, вблизи Владимирскаго Плеса, Вязовой имѣются валуны.



Известняки мало пригодны для мощенія, песчаники и валуны расположены очень далеко отъ главныхъ дорогъ. Поэтому уѣзду приходится, получать булыжный камень издалека.

### Сергачскій уѣздъ.

Совершенно лишень сколько-нибудь сноснаго камня. Хотя по берегу р. Пьяны (около Китова, Ключищъ, Грибановой и проч.) и въ межпьянской полосѣ уѣзда (вблизи г. Сергача, Пожарокъ и др.) и встрѣчаются залежа известняка но онъ настолько слабъ, что для дорожныхъ и строительныхъ цѣлей совсѣмъ не пригоденъ.

Земству приходится возить камень изъ Княгининскаго уѣзда. Булыжный камень онъ имѣть не можетъ изъ-за дальности доставки съ Волги.

Что касается Васильскаго, Нижегородскаго и Семеновскаго уѣздовъ обследовать которые не удалось, то они въ смыслѣ богатствъ камнемъ не представляютъ исключенія изъ большинства обследованныхъ уѣздовъ.

Въ Нижегородскомъ и Васильскомъ имѣются известняки и песчаники мало удовлетворительные какъ матеріалъ для дорожнаго дѣла и оба эти уѣзды въ большинствѣ случаевъ пользуются для устройства дорогъ привознымъ булыжнымъ камнемъ. Въ сѣверной и сѣверо-восточной части Семеновскаго уѣзда имѣются значительныя залежи валуннаго камня, но онѣ расположены такъ далеко, что могутъ быть использованы лишь для близлежащихъ дорогъ.

На основаніи всего сказаннаго можно придти къ заключенію, что губернія является не обезпеченной въ камнѣ для дорожнаго дѣла. Лишь части нѣкоторыхъ уѣздовъ могутъ имѣть свой камень не всегда удовлетворительнаго качества.

Изъ года въ годъ быстро растущая цѣна привознаго (съ верховьевъ Волги) камня указываетъ на истощеніе залежей камня и тамъ. Для выясненія этого вопроса Управою были запрошены приволжскіе Земства и города, при чемъ оказалось, что и тамъ цѣны также растутъ и что и у нихъ чувствуется недостатокъ камня.

Что касается дальнѣйшаго обследованія залежей камня въ смыслѣ болѣе подробнаго обследованія значительнѣйшихъ изъ тѣхъ, то его слѣдовало бы производить, если бы Земство предполагало ихъ такъ или иначе разрабатывать. Но такъ какъ по обстоятельствамъ военнаго времени врядъ ли объ этомъ можетъ быть рѣчь, то обследованіе слѣдуетъ отложить.



# СВѢДѢНІЕ

о ходѣ дорожныхъ работъ въ 1915 г.

## ВОЗВЕДЕНІЕ НОВЫХЪ СООРУЖЕНІЙ.

Наименованіе уѣздовъ и трактовъ и описаніе произведенныхъ работъ по дорожнымъ сооруженіямъ.	Мостовыя и шоссеыя дороги.			Мосты и трубы.	
	Длина мостовой въ саж.	Ширина каменной одежды въ саж.	Ширина земляного полотна въ саж.	Длина въ саж.	Ширина въ саж.
<p><b>Распоряженіемъ Губернской Управы.</b></p> <p><b>Въ Нижегородскомъ уѣздѣ.</b></p> <p><i>Подъѣздной путь отъ Арзамасскаго шоссе къ колоніи „Ляхово“.</i></p> <p>По продолженію устройства грунтовой дороги (съ примѣсью песка) производились слѣдующія работы:</p> <p>По устроенному въ 1914 г. земляному полотну участка дл. 225 саж. шир. въ 3,30 с. насыпано песку на ширину въ 2,80 саж. слоемъ 0,034.</p> <p>Песокъ тщательно перемѣшанъ съ землею, послѣ чего полотно дороги укатано чугун. каткомъ.</p> <p><b>По Ниягинкинскому уѣзду.</b></p> <p><i>Про Мурашкинскомъ Земскомъ питомникѣ на Сельскомъ оврагѣ.</i></p> <p>Построенъ дер. мостъ балочной системы длиною 8,00</p>	грунтов. 225	—	3,30	—	—



Наименованіе уѣздовъ и трактовъ и описаніе произведенныхъ работъ по дорожнымъ сооруженіямъ.	Мостовыя и шоссейныя дороги.			Мосты и трубы.	
	Длина мостовой въ саж.	Ширина каменной одежды въ саж.	Ширина земляного полотна въ саж.	Длина въ саж.	Ширина въ саж.
саж. съ устройствомъ подъ мостомъ конусовъ съ одерновкою ихъ.					
<b>Распоряженіемъ Уѣздныхъ Управъ.</b>					
<b>Ардатовскій уѣздъ.</b>					
<i>По тракту Ардатовъ—Муромъ.</i>					
Въ селѣ Кулебакахъ произведены земляныя работы съ устройствомъ шоссированной одежды изъ шлака съ укладкою желѣзной трубы взамѣнъ деревяннаго моста.	257,70	3,00	4,00	5,00	діам. 0,60
<i>По тракту Ардатовъ—Темниковъ.</i>					
Построенъ деревянный мостъ черезъ р. Вичкинзу у с. Б. Череватова (взамѣнъ пришедшаго въ негодность).	—	—	—	12,00	—
Построено пять ледорѣзовъ на р. Вичкинзѣ у моста въ дер. Балыковой					
<b>Арзамасскій уѣздъ.</b>					
<i>По подъѣзднему пути къ ст. Арзамасъ II.</i>					
У желѣзо-бетонной трубы устроенъ такой же лотокъ.	—	—	—	2,66	—
<i>По Казанскому тракту.</i>					
Сдѣлано замощеніе камнемъ у трубъ: № 3.	37,66	2,10	—	—	—



Наименованіе уѣздовъ и трактовъ и описаніе произведенныхъ работъ по дорожнымъ сооруженіямъ.	мостовыя и шоссейныя дороги.			Мосты и трубы.	
	Длина мостовой въ саж.	Ширина каменной одежды въ саж.	Ширина земляного полотна въ саж.	Длина въ саж.	Ширина въ саж.
Сдѣлано замощеніе камнемъ у трубъ № 4 .	53,00	2,10	—	—	—
№ 5 .	25,30	2,10	—	—	—
№ 9 .	12,00	2,10	—	—	—
№ 10 .	30,60	2,10	—	—	—
№ 11 .	15,90	2,10	—	—	—
№ 12 .	53,10	2,10	—	—	—
№ 13 .	32,90	2,10	—	—	—
<i>По Саратовскому тракту.</i>					
Переустроенъ мостъ № 12 на рукавѣ р. Теши по Кожинской дамбѣ . . . . .	—	—	—	30,00	3,10
Сдѣлано замощеніе улицы въ дер. Березовкѣ . . . . .	29,00	2,10	—	—	—
<i>По Симбирскому тракту.</i>					
Произведена часть земляныхъ работъ по срывкѣ горы Барашихи 220 куб. саж.					
<i>По Старо-Московскому тракту.</i>					
Для мощенія у трубъ № 18 и 19 въ Чуварлейскомъ лѣсу заготовлено камня 2,69 куб. саж. и песку 3,00 куб. саж.					
<i>По Саратовскому тракту.</i>					
Заготовленъ лѣсной матеріалъ для постройки моста № 14 на Кожинской дамбѣ .					
<b>Балахнинскій уѣздъ.</b>					
<i>По Костромскому тракту.</i>					
На 2-й верстѣ отъ Балахны къ Нижнему сдѣлана					



Наименованіе уѣздовъ и трактовъ и описаніе произведенныхъ работъ по дорожнымъ сооруженіямъ.	мостовыя и шоссейныя дороги.			Мосты и трубы.	
	Длина мостовой въ саж.	Ширина каменной одежды въ саж.	Ширина земляного полотна въ саж.	Длина въ саж.	Ширина въ саж.
земляная дамба съ каменнымъ мощеніемъ и одерновкою откосовъ съ устройствомъ бетонной трубы . . .	183,50	2,10	3,50	—	0,33
На прогонѣ Копоново—Высоково 2/16 вер. заготовлено булыжнаго камня 36,26 куб. саж. и дубовыхъ тумбъ 100 штукъ . . . . .					
<i>По Василевскому тракту.</i>					
Въ дер. Карабасихѣ 8-я вер. Устроена земляная дамба съ замощеніемъ камнемъ и одерновкою откосовъ . . .	78,00	2,10	3,50	—	—
<i>По Объяздному тракту.</i>					
Заготовлено булыжнаго камня для новой мостовой на 11 верстѣ 13,69 куб. саж. . . .					
<b>Васильскій уѣздъ.</b>					
<i>По Казанскому тракту.</i>					
При дер. Емангашскихъ дворикахъ сдѣлано укрѣпленіе берега: подсыпано земли 300 куб. саж., произведено мощеніе берега въ плетневыхъ клѣткахъ камнемъ на соломѣ 200 кв. с., забито свай 100 шт., уложено тяжелыхъ фаширъ 100 пог. саж. и постановлено тумбъ по краю укрѣпленія берега 100 шт. . . . .					
<i>По Василь-Сергачскому тракту.</i>					
Произведены земляныя ра-					



Наименованіе уѣздовъ и трактовъ и описаніе исполненныхъ работъ по дорожнымъ сооруже- женіямъ.	Мостовыя и шосейныя дороги.			Мосты и трубы.	
	Длина мостовой въ саж.	Ширина каменной одежды въ саж.	Ширина земляно- го полот- на въ саж.	Длина въ саж.	Ширина въ саж.
боты по устройству дамбы въ с. Спаскомъ, укрѣплены откосы близъ моста въ плетневыхъ клѣткахъ камнемъ на соломѣ . . . . .					
<i>По Сергачь-Княгининскому тракту.</i>					
Въ дер. Ургѣ сдѣланъ деревянный мостъ балочной системы и земляная дамба 60 пог. саж. и заготовлено 165 тумбъ . . . . .	земл. 60,00	—	3,50	—	—
<i>По Василь-Княгининскому тракту.</i>					
Произведены работы по устройству мостовой въ с. Троицкомъ: вымощено камнемъ 407 кв. саж. подсыпано земли на дамбу 206 куб. саж. и произведены земляныя работы подъ мощеніе между с. Троицкимъ и дер. Парковой на 80 пог. саж. . . . .					
При вѣздѣ въ с. Березню построенъ мостъ съ земляными вѣздами по 8 саж. съ каждаго конца.					
Въ с. Березнѣ построенъ мостъ съ земляными вѣздами по 5 саж. съ концовъ.					
<b>Горбатовскій уѣздъ.</b>					
<i>По Арзамасскому тракту.</i>					
Построенъ деревянный мостъ черезъ оврагъ у дер. Гамзово и замощены вѣзды къ нему . . . . .	35,50	2,30	3,00	4,00	2,50



Наименованіе уѣздовъ и трактовъ и описаніе произведенныхъ работъ по дорожнымъ сооруженіямъ.	Мостовыя и шоссеыныя дороги.			Мосты и трубы.	
	Длина мостовой въ саж.	Ширина каменной одежды въ саж.	Ширина земляного полотна въ саж.	Длина въ саж.	Ширина въ саж.
<i>По тракту Богородское—Ворсма.</i>					
Построенъ дерев. мостъ черезъ низину у с. Теряева . . . . .	—	—	3,00	3,00	2,50
<i>По Нижегородскому тракту.</i>					
Сдѣлано каменной мостовой въ с. Богородскомъ . .	77,66 64,00	4,00 3,00	4,00	—	—
<i>По Арзамасскому тракту.</i>					
Построенъ мостъ черезъ низину у с. Сосновскаго . .	—	—	—	3,00	2,50
Построена каменная мостовая въ с. Павловѣ . . .	50,70	3,00	3,00	—	—
<i>По проселочному тракту Елизарово—Павлово.</i>					
Построенъ мостъ черезъ р. Кишму . . . . .	—	—	3,00	10,00	2,50
<i>По тракту Павлово—Гороховецъ.</i>					
Построена мощеная дамба черезъ протокъ озера „Кстово“ у д. Хрѣново съ устройствомъ моста чрезъ протокъ . . . . .	61,00	3,10	3,10	9,00	3,00
<b>Княгининскій уѣздъ.</b>					
<i>По Макарьевскому тракту</i>					
Произведены работы по продолженію каменной мостовой на границѣ макарьевск. уѣзда . . . . .	54,70	2,50	4,00	—	—



Наименованіе уѣздовъ и трактовъ и описаніе произведенныхъ работъ по дорожнымъ сооруженіямъ.	Мостовыя и шоссеыя дороги.			Мосты и трубы.	
	Длина мостовой въ саж.	Ширина каменной одежды въ саж.	Ширина земляного полотна въ саж.	Длина въ саж.	Ширина въ саж.
<p><i>Мостовая и мостъ въ с. Нутренкѣ.</i></p> <p>Устроены каменные устои подъ мостомъ и бетоннымъ лоткомъ и сдѣланъ каменный водобойный лотокъ . . . . .</p> <p>Забить шпунтовый рядъ свай 7-ми арш. длины съ насадка миног. саж. 6,00.</p> <p>Сдѣлано земляныхъ работъ по устройству полотна около 60 куб. саж.</p> <p>Устроены конуса съ укрѣпленіемъ плетнями въ клетку съ камнемъ.</p> <p>Заготовлено камня известковой породы 32,50 куб. саж, и песку 10,79 куб. саж.</p> <p><i>По Сергачскому тракту.</i></p> <p>Устройство мостовой на Слотинской горѣ.</p> <p>Произведена часть работъ по рытью нагорной канавы.</p> <p>Заготовлено камня мѣстныхъ породъ 15,50 куб. саж.</p> <p><b>Лукояновскій уѣздъ.</b></p> <p><i>По Московско-Саратовскому тракту.</i></p> <p>Сдѣлана деревянная мостовая по продолженію старой въ Острожномъ переулкѣ въ селѣ Лукояновѣ . . . . .</p>	—	—	—	4,00 3,00	3,00 2,00 3,00
	60	—	—	—	—



Наименованіе уѣздовъ и трактовъ и описаніе произведенныхъ работъ по дорожнымъ сооруженіямъ.	Мостовыя и шосейныя дороги.			Мосты и трубы.	
	Длина мостовой въ саж.	Ширина каменной одежды въ саж.	Ширина земляного полотна на въ саж.	Длина въ саж.	Ширина въ саж.
На поймѣ р. Алтыря въ с. Б.-Пузѣ устроенъ объѣздной мостъ . . . . .	—	—	—	6,50	2,33
<i>По подъѣздному пути къ ст. „Оброчное“.</i>					
Произведены земляныя работы по продолженію насыпи дл. 165 саж. . . . .	—	—	2,66	—	—
Здѣсь же строится мостъ .	—	—	—	2,00	2,66
<b>Макарьевскій уѣздъ.</b>					
<i>По тракту Лысково—Воскресенское.</i>					
Построенъ новый Копыловскій мостъ съ земляными подъѣздами . . . . .	—	—	—	8,00	2,50
<i>По тракту Лысково—Княгининъ.</i>					
Дамба на границѣ Княгининскаго уѣзда. Произведены работы по устройству мощеной дамбы и бетонной трубы. На дамбѣ поставлено 60 шт. тумбъ и одернованы откосы у трубы . . . . .	30,00	2,50	3,50	4,50	діам. 0,30
<i>По Нижегородско-Казанскому тракту.</i>					
Устроена мощеная дамба около Мшаного сухого оврага, съ одернованіемъ откосовъ и поставлено 80 шт. тумбъ. . . . .	100	2,00	3,00	—	—



Наименованіе уѣздовъ и трактовъ и описаніе произведенныхъ работъ по дорожнымъ сооруженіямъ.	Мостовыя и шоссеыныя дороги.			Мосты и трубы.	
	Длина мостовой въ саж.	Ширина каменной одежды въ саж.	Ширина земляного полотна въ саж.	Длина въ саж.	Ширина въ саж.
Построенъ мостъ черезъ р. Китмеръ въ с. Юркинѣ . .	—	—	—	24,00	3,00
<i>По тракту Лысково—Троицкое.</i>					
Негоновская дамба. Для замощенія дамбы заготовленъ булыжный камень въ количествѣ 60 куб. саж.					
<b>Нижегородскій уѣздъ.</b>					
<i>По Казанскому тракту.</i>					
Кузьминская дамба. Произведены работы по окончанію мощенія (вмѣсто мостовой устраивается шоссе) . .	114,00	2,10	3,00	—	—
Построенъ дерев. мостъ № 39 на 50 верстѣ у дер. Подлѣсово . . . . .	—	—	—	15,00	3,00
<i>По Арзамасскому тракту.</i>					
Вмѣсто моста № 55 на 17 верстѣ сдѣлана земляная насыпь длиною 20,00 саж. . .	—	—	3,00	—	—
Взамѣнъ моста № 59 сдѣлана жел.-бетонная труба съ насыпью на 20,00 пог. саж.					
Мостовая у с. Борисовекаго. Заготовленъ песокъ въ количествѣ 21,38 куб. саж.					
<i>По подъѣздному пути къ ст. „Зименки“.</i>					
Продолжена устройствомъ Вшивско-Покровская дамба .	123,90	1,33	—	—	—



Наименованіе уѣздовъ и трактовъ и описаніе произведенныхъ работъ по дорожнымъ сооруженіямъ.	Мостовыя и шоссеыныя дороги.			Мосты и трубы.	
	Длина мостовой въ саж.	Ширина каменной одежды въ саж.	Ширина земляного полотна въ саж.	Длина въ саж.	Ширина въ саж.
<p><i>По подъѣздному пути къ р. Волгѣ.</i></p> <p>По устройству сѣзда на Лысой горѣ сдѣлана земляная насыпь на длину 200 с.</p> <p>Заготовлено булыжнаго камня 27,86 куб. саж.</p> <p><i>Кстовскій сѣздъ.</i></p> <p>Заготовлено булыжнаго камня въ количествѣ 20,06 куб. саж.</p> <p><i>Великовражскій сѣздъ.</i></p> <p>Заготовлено булыжнаго камня въ количествѣ 7,00 куб. саж.</p> <p><i>По подъѣздному пути къ р. Окѣ.</i></p> <p>Произведены работы по продолженію Доскинской дамбы</p> <p>Заготовлено песку 22,00 куб. саж.</p> <p>По устройству сѣзда въ с. Новинкахъ сдѣлана земляная насыпь на длину 105 саж.</p> <p>Заготовлено булыжнаго камня 56,82 куб. саж. и песку 43,00 куб. саж.</p> <p><i>Семеновскій уѣздъ.</i></p> <p><i>По Вятскому тракту.</i></p> <p>Сдѣлано продолженіе каменной мостовой въ с. Кантауровѣ.</p>	—	—	3,00	—	—
	156,00	2,00	2,80	2,80	1,33
	—	—	3,00	—	1,00
	122,50	2,50	3,50	—	—



Наименованіе уѣздовъ и трактовъ и описаніе исполненныхъ работъ по дорожнымъ сооруже-ніямъ.	Мостовыя и шоссеыныя дороги.			Мосты и трубы.	
	Длина мостовой въ саж.	Ширина каменной одежды въ саж.	Ширина земляно-го полот-на въ саж.	Длина въ саж.	Ширина въ саж.
Устроена каменная мосто- вая въ прогонѣ дер. Улья- нова по направленію къ дер. Куликовой . . . . .	89,33	2,50	3,50	Труба 3,33	0,50
Построены мосты черезъ протеки на дамбахъ:					
На Слободскомъ полѣ . . . .	--	—	—	0,82	3,50
Въ дер. Шубинѣ . . . . .	—	—	—	0,82	3,50
У Куликовскихъ овиновъ . . .	—	—	—	0,82	3,50
У дер. Уткина . . . . .	—	—	—	2,00	3,50
На Рябовской дамбѣ . . . .	—	—	—	5,50	3,50
На Алферовской дамбѣ . . .	—	—	—	2,00	3,50
Палкинскій мостъ. Взамѣнъ старого построенъ новый мостъ . . . . .	—	—	—	8,00	3,50
<i>По Ежовскому тракту.</i>					
Построена каменная мосто- вая между д. д. Тарасовой и Чистяками съ деревяннымъ мостомъ . . . . .	68,00	2,00	2,66	1,75	3,50
Приобрѣтено булыжнаго камня для устройства мосто- выхъ по Ежовскому тракту 165 куб. саж.					
<b>Сергачскій уѣздъ.</b>					
<i>По Нижегородско-Симбир- скому тракту.</i>					
Построенъ деревян. мостъ черезъ р. Медвѣдку совмѣст- но съ Княгининскимъ Зем . .	—	—	—	3,00	2,50



Наименованіе уѣздовъ и трактовъ и описаніе исполненныхъ работъ по дорожнымъ сооруженіямъ.	Мостовыя и шоссеыныя дороги.			Мосты и трубы.	
	Длина мостовой въ саж.	Ширина каменной одежды въ саж.	Ширина земляного полотна въ саж.	Длина въ саж.	Ширина въ саж.
Построенъ деревян. мостъ черезъ оврагъ „Крутой“ на 7 верстѣ . . . . .	—	—	—	2,00	2,50
Устроена бетонная труба на 8 верстѣ у с. Толбы . . . . .	—	—	—	—	Отвер. 0,35
Тоже на 14 верстѣ у с. Ключева черезъ оврагъ Шокино-Озеро . . . . .	—	—	—	—	1,00
Устроенъ желѣзо-бетонный мостъ съ деревяннымъ верхнимъ строеніемъ черезъ ручей Явлейку въ г. Сергачѣ .	—	—	—	2,25	2,50
<i>По Василь-Лукояновскому тракту.</i>					
Построенъ деревян. мостъ ригельно-подвѣсной системы черезъ р. Сергачку въ гор. Сергачѣ . . . . .	—	—	—	6,00	2,50
Сдѣланъ желѣзо-бетонный мостъ у с. Ветошкина черезъ протокъ р. Пьяны . . . . .	—	—	—	4,00	3,00
Закончены работы по замощенію Сурковской горы (Лисенскій съѣздъ) . . . . .	131,70	2,10	3,50	—	—
<i>По Московско-Симбирскому тракту.</i>					
Сдѣлано мощеніе въ концѣ с. Черновскаго . . . . .	45,00	2,50	4,00	—	—



## С В Ъ Д Ъ Н І Я

о ремонтѣ дорожныхъ сооружений.

Распоряженіемъ Губернской Управы.

По Нижегородскому уѣзду.

*Арзамасское шоссе.* Сдѣлано сплошное утолщеніе шоссеиной коры на 7 верстѣ по участку дл. 275 пог. саж. шир. 2,00 саж. Замощено булыжнымъ камнемъ взамѣнъ шоссеиной коры у горы „Коровайха“ (въ концѣ 3-ей и въ началѣ 4-й версты) уч. протяженіемъ 95 саж. съ поднятіемъ земляного полотна на 0,20 саж., производились частичные ремонты мостовой и шоссеиной коры, углубленіе кюветовъ, подсыпка и срѣзка земли по обочинамъ.

Набито булыжнаго щебня изъ камня заготовки 1914 г. куб. с. 21, 31.

Приобрѣтено булыжнаго щебня—16,69 куб. саж. Камень этотъ сложенъ на берегу р. Оки въ мѣстности „Мыза“.

По Балахнинскому уѣзду.

*Московское шоссе.* Сдѣлано сплошное перемощеніе булыжной мостовой: на 1-й верстѣ между Канавиномъ и новыми бараками для раненыхъ воиновъ два участка общюю дл. 245,50 с. и на 2-й и 3-й верстахъ уч. дл. 335 саж. и сдѣлано ямочнаго ремонта мостовой 57 кв. саж., а также производился частичный ремонтъ шоссеиной коры. Прочищена совершенно засоренная грязью и навозомъ вымощенная камнемъ канава протяженіемъ 150 саж.

Смѣненъ верхній настилъ на мосту № 1.

По Княгининскому уѣзду.

*Бутурлинская дамба.* Сдѣлано сплошнаго перемощенія каменной мостовой кв. саж. 505,69 съ исправленіемъ обочинъ пог. саж. 250, Произведенъ мелкій ремонтъ настила на мостахъ.

Въ с. Бутурлинѣ у стараго кладбища и у крестьянскихъ овиновъ произведены работы по укрѣпленію берега р. Пьяны плетнями въ клѣтку съ замощеніемъ камнемъ всего протяженіемъ 125 саж.



## На границѣ Нижегородскаго и Горбатовскаго уѣздовъ.

*Дакшинская дамба.* Произведены работы по ремонту полотна дамбы: земляныхъ работъ куб. саж. 44,86 и мостовыхъ 291,05 кв. саж. исправлено и одерновано откосовъ полотна дамбы кв. саж. 24,50 и поставлено тумбъ 10 шт.

## Распоряженіемъ Уѣздныхъ Управъ.

### Ардатовскій уѣздъ.

#### *По тракту Ардатова-Темниковъ.*

Сдѣлано перемощеніе каменной мостовой у с. Б. Череватово на дл. 30 саж.

#### *По тракту Арзамаса-Темниковъ.*

Сдѣлано ремонта мостовой въ дер. Курыловой 142 саж.

### Арзамасскій уѣздъ.

#### *По Старо-Московскому тракту.*

Сдѣлано укрѣпленіе нижняго строенія Выѣздовскаго моста и ледорѣзовъ при немъ.

#### *По Нижегородскому тракту.*

Сдѣлано перемощеніе Ломовеской гати.

### Балахнинскій уѣздъ.

#### *По Василевскому тракту.*

Близъ д. Ступино. Произведено сплошное и частичное перемощеніе каменной мостовой 335 кв. саж. съ исправленіемъ обочинъ, одернованы канавы и откосы и поставлены тумбы.

### Васильскій уѣздъ.

#### *По Нижегородско-Казанскому тракту.*

На дамбѣ при с. Воротынцѣ поставлено 82 тумбы. Между с. Воротынцемъ и Лысой горой сдѣлано перемощеніе каменной мостовой 2060 кв. саж.

#### *По Нижегородско-Курмышскому тракту.*

Отремонтированъ мостъ между д.д. Александровкой и Б.-Озеркой на „Гниломъ оврагѣ“. При въѣздѣ въ дер. Озерку сдѣланъ по мосту про-



дольный настилъ, новыя перила и исправлено береговое укрѣпленіе. Проѣзжая д. Озерку на мосту сдѣланъ новый настилъ, также устроенъ новый настилъ на мосту между с.с. Петровкой и Вазьянкой.

### *По Курмышъ-Княгининскому тракту.*

Между с. Масловкой и д. Александровкой произведена перестилка настила на мосту, съ укрѣпленіемъ берега и подсыкой земли къ въѣздамъ.

На участкѣ между с. Каменки и Низовки отремонтировано *пять* мостовъ.

### **Княгининскій уѣздъ.**

#### *По Василевскому тракту.*

Произведена оштукатурка бетонной трубы при д. Оселкѣ въ „Галкахъ“ устроены подпорныя стѣнки у крыльевъ трубы и исправленъ водобойный колодезь.

#### *По Арзамасскому тракту.*

Произведенъ ремонтъ нижняго строенія моста на р. Сундовикъ въ с. Б.-Мурашкинѣ съ устройствомъ новаго ледорѣза. Укрѣпленъ правый берегъ фашинными тюфяками на дл. 10 саж. Заготовленъ лѣсной матеріалъ для верхняго настила и перилъ.

### **Лукояновскій уѣздъ.**

#### *По Лукояновскому подъѣздному пути.*

Сдѣлано частичное перемощеніе каменной мостовой всего 573 кв. саж. съ устройствомъ воронокъ. Устроены два мощеныхъ сѣзда и поставлено на насыпи 464 тумбы. Устроены два мощеныхъ сѣзда съ насыпи мостовой.

#### *Мостъ № 17 черезъ р. Рудню въ зашт. г-р. Починкахъ.*

Въ огражденіе подмыва конца моста сдѣлано укрѣпленіе берега и ремонтъ устоевъ и настила моста, а также отремонтированы ледорѣзы.

### **Макарьевскій уѣздъ.**

#### *По тракту Лысково-Троицкое.*

**Невѣровская дамба и мостъ.** Сдѣлано перемощеніе каменной мостовой и устроенъ новый настилъ.

#### *По Курмышскому тракту.*

Произведенъ ремонтъ трехъ Сауровскихъ мостовъ.



*По Мурашкинскому тракту.*

Произведенъ ремонтъ Чернышихинскаго моста и мостовой по дамбѣ съ постановкою 100 тумбъ.

*По Казанскому тракту.*

Произведенъ ремонтъ Лыткинскаго моста, вырыта и замощена водоотводная канава.

**Семеновскій уѣздъ.***По Вятскому почтовому тракту.*

Сдѣланъ ремонтъ ледорѣзовъ у Быдреевскаго моста. Устроены 3 новыхъ ледорѣза взамятъ сгнибленныхъ ледоходомъ на р. Линдѣ у Тарасихинскаго моста. Отремонтированы настилы на мостахъ: Дрюковскихъ, Золотовскомъ и Неклюдовскомъ.

**Сергачскій уѣздъ.***По Василь-Лукояновскому тракту.*

Произведенъ ремонтъ устоевъ и ледорѣзовъ у Яновскаго моста на р. Пьянѣ. Сдѣлано сплошное перемощеніе Яновской дамбы въ нѣсколькихъ мѣстахъ общею длиною 198,37 с. при ширинѣ 3,00 саж. Укрѣпленъ откосъ плетнями въ клѣтку и замощенъ камнемъ. Поставлено по дамбѣ 190 тумбъ. Заготовлено камня 5,00 куб. саж.

Сдѣлано сплошное перемощеніе Ветошкинскаго сѣзда дл. 138,20 с. при ширинѣ 2,10 с.







# ХОДАТАЙСТВА

Уѣздныхъ Земствъ о разрѣшеніи расходовъ на  
дорожныя сооруженія и прочіе расходы

изъ Губернскаго Дорожнаго капитала

въ 1916 году.



## Уѣзды и наименованіе сооружений.

Средства, которыми располагаютъ уѣзды изъ своихъ долей Губернскаго дорожнаго Капитала въ 1916 г.

Ходатайства Уѣздныхъ Земствъ о разрѣшеніи расходовъ на дорожную повинность въ 1916 г.

Губернской Управы внесено въ смету на 1916 годъ.

Заключение Губернской Управы.

## Ардатовскій уѣздъ.

9190

## По тракту Арзамасъ-Темниковъ.

На постройку деревянныхъ мостовъ черезъ р. Пузу дл. 11,8 саж., шир. 2,66 саж. и черезъ ручей дл. 2 саж. шириною 2,66 саж.; земляная насыпь полотна дороги шир. 3,5 саж. съ замощеніемъ камнемъ на ширину 2,10 с. въ с. Павловъ

2900 74

2900 74

На ремонтъ каменной мостовой на оврагахъ Маломъ и Большомъ дл. 197 с.; ширина 2,10 с. новый настилъ моста на Большомъ оврагѣ дл. 12,5 с. (между с. Павловомъ и Кременками)

1594 84

1594 84

## По тракту Арзамасъ—Муромъ.

На постройку деревяннаго моста въ д. Голяткиной черезъ рѣку Нучу дл. 18 саж., шир. 2,66 саж.

1923 23

1923 23

## По тракту-Ардатовъ—Темниковъ.

На постройку деревяннаго моста черезъ р. Вичкину при с. Б. Череватовѣ дл. 15 саж. шир. 2,66 саж. и двухъ ледорѣзовъ при немъ и выемка полотна дороги съ замощеніемъ бутовымъ камнемъ

2027 16

2027 16

На содержаніе техническаго надзора, канцелярск. и др. расходы

2975

2975

## По подъѣздному пути Ардатовъ—ст. Мухтолово.

На постройку 3-хъ новыхъ ледорѣзовъ, взаменъ существующихъ у моста на р. Тешѣ ремонтъ земляного полотна дороги съ одерновкой, постановка новыхъ тумбъ и ремонтъ каменной мостовой при с. Саконяхъ

2808 24

2808 24

Итого . .

9190

11420 97

2808 24

14229 21

Губернская Управа полагала бы съ ходатайствомъ Уѣзда согласиться, но съ тѣмъ, чтобы смѣтная сумма всехъ расходовъ не превышала 9190 р., имѣющихся на счету Уѣздной доли дорожнаго капитала.

Губернская Управа полагала бы ходатайство Уѣзда удовлетворить, ассигновать просимую сумму изъ Губернской доли дорожнаго капитала.



## Уѣзды и наименованіе сооружений.

Средства, которыми располагають уѣзды изъ своихъ долей Губернскаго дорожнаго Капитала въ 1916 г.

Ходатайства Уѣздныхъ Земствъ о разрѣшеніи расходовъ на дорожную повинность въ 1916 г.

Губернской Управой внесено въ смету на 1916 годъ.

Заключение Губернской Управы.

За счетъ Уѣздной доли Дорожнаго Капитала.

За счетъ Дорожнаго Капитала доли Губернскаго Земства (около 87900 р.).

За счетъ ремонтнаго фонда (около 75800 р.).

## Арзамасскій уѣздъ.

11193

## По Казанскому тракту.

На постройку мостовой въ городскомъ лѣсу . . . . .

4439 27

4439 27

На мощеніе Вадской дамбы . . . . .

822 46

822 46

На отсыпку струенаправляющей дамбы на р. Вадокъ и забивку шпунтового ряда . . . . .

642 47

642 47

## По Нижегородскому тракту.

На перемощеніе мостовой Мокраго оврага . . . . .

812 50

812 50

## По Саратовскому тракту.

На продолженіе мощенія улицы въ дер. Березовкѣ . . . . .

287 66

287 66

На техническій надзоръ, канцелярскіе и другіе расходы:

Старшему десятнику . 600 р. — к.

3-мъ десятникамъ . . 1260 р. — к.

2-мъ " . . . 720 р. — к.

1-му писцу . . . . . 420 р. — к.

Канцелярск. и др. расх. 203 р. 86 к.

3203 86

3203 86

## По Старо-Московскому тракту.

На устройство новаго настила на Выѣздновскомъ мосту . . . . .

—

4000 80

4000 80

## По подвѣздному пути къ ст. „Арзамасъ“ № 1.

На перемощеніе мостовой протяженіемъ 200 с. при шир. 3,00с.

—

1380 —

1380 —

Итого . .

11193

10208 22

5380 80

15589 02

Губернская Управа полагала бы согласиться съ ходатайствомъ уѣзда.

Губернская Управа полагала бы ходатайство уѣзда удовлетворить 4000 р. 80 к. за счетъ ремонтнаго фонда и 1380 руб. изъ Губернской доли.



490



Уѣзды и наименованіе сооружений.	Средства, которыми располагають уѣзды изъ своихъ долей Губернскаго Дорожнаго Капитала въ 1916 г.	Ходатайства Уѣздныхъ Земствъ о разрѣшеніи расходовъ на дорожную повинность въ 1916 г.			Губернской Управой внесено въ смѣту на 1916 годъ.	Заключение Губернской Управы.
		За счетъ Уѣздной доли Дорожнаго Капитала.	За счетъ Дорожнаго Капитала доли Губернскаго Земства (около 87900 р.).	За счетъ ремонтнаго фонда (около 75800 р.).		
Васильскій уѣздъ.	30880					
По Нижегородско-Казанскому тракту.						
На устройство берегового укрѣпленія на рѣкѣ „Сумкѣ“, близъ Емангашскихъ двориковъ въ 4-мъ дор. уч. . . . .	—	3063 92	—	—	3063 92	Губернская Управа полагала бы кредиты утвердить согласно ходатайству Уѣзднаго Земства. Что касается смѣты и проектовъ, то утвержденія таковыхъ не производить, такъ какъ смѣты не могли быть проверены, ибо проекты совсѣмъ не были представлены.
На постройку новаго моста въ 5 дор. уч. на оврагѣ близъ с. Хмѣлевки дл. 14 саж. шир. 3 саж . . . . .	—	2161 19	—	—	2161 19	
На устройство новаго ледорѣза при д. Дворики на р. „Сумкѣ“ въ 5 дор. уч. . . . .	—	336 61	—	—	336 61	
На ремонтъ моста № 23 при въѣздѣ въ с. Воротынецъ на р. Гремячкѣ . . . . .	—	816 03	—	—	816 03	
По Василь-Сергачскому тракту.						
На устройство новаго моста на р. Березиѣ за с. Березней къ границѣ Сергач. у. дл. 6 саж. шир. 3 с. въ 10 дор. уч.	—	707 31	—	—	707 31	
На устройство новаго моста въ 10 дор. уч. на р. Бояркѣ въ 2-хъ верст. отъ с. Сосновки дл. 7 саж. шир. 3 саж. . . . .	—	1892 77	—	—	1892 77	
На постройку новаго моста зз № 117 на суходолѣ между д. Полянки и с. Березней дл. 1 саж. шир. 3,33 саж. . . . .	—	190 48	—	—	190 48	



## Уѣзды и наименованіе сооружений.

Средства, которыми располагаютъ уѣзды изъ своихъ долей Губернскаго Дорожнаго Капитала въ 1916 г.

- На устройство новаго моста черезъ р. Уронгу въ  $1\frac{1}{2}$  вер. отъ д. Поляны къ с. Березиѣ дл. 4 саж. шир. 3 саж. . . . .
- На укрѣпленіе берега подъ мостомъ между дер. Поляны и с. Сосновкой на р. Суходолъ . . . . .
- На устройство новаго моста около с. Мигина дл. 6 саж. шир. 3 саж. на р. Кругловкѣ . . . . .
- На устройство новаго моста на рѣкѣ Чернорѣчье . . . . .
- На устройство новаго моста дл. 8 саж. шир. 3 с. на р. Осинихѣ . . . . .
- На укрѣпленіе береговъ подъ мостомъ на р. Мигѣ въ дачѣ Моклоково . . . . .
- На ремонтъ моста между с. Троицкимъ и д. Парковой на р. Ургѣ . . . . .

*По Курмышъ-Княгининскому тракту.*

- На устройство новаго моста при въѣздѣ въ дер. Татарское-Моклоково на р. Моклоковкѣ дл. 8 саж. шир. 3 саж. . . . .
- На устройство новаго моста на оврагѣ въ концѣ улицы Масловки дл. 10 саж. шир. 3 саж. . . . .
- На устройство моста между с.с. Русскимъ Моклоковымъ и Ключищами на прогонномъ долу дл. 2 с. шир. 3 саж. . . . .
- На ремонтъ ледорѣза и устоевъ подъ мостомъ близъ хутора Зыбина на р. Уронгѣ . . . . .

Ходатайства Уѣздныхъ Земствъ о разрѣшеніи расходовъ на дорожную повинность въ 1916 г.

За счетъ Уѣздной доли Дорожнаго Капитала.

За счетъ Дорожнаго Капитала доли Губернскаго Земства (около 87900 р.).

За счетъ ремонтнаго фонда (около 75800 р.).

Губернской Управой внесено въ смѣту на 1916 годъ.

## Заключение Губернской Управы.

731 88

731 88

231 30

231 30

1234 65

1234 65

5890 85

5890 85

2395 77

2395 77

139 38

139 38

474 24

474 24

Губернская Управа полагала бы кредиты утвердить согласно ходатайству Уѣзднаго Земства. Что касается смѣты и проектовъ, то утвержденія таковыхъ не производить, такъ какъ смѣты не могли быть провѣрены, ибо проекты совѣзмъ не были представлены.

1176 99

1176 99

1694 50

1694 50

210 47

210 47

215 24

215 24



## Уѣзды и наименованіе сооружений.

Средства, которыми располагають уѣзды изъ своихъ долей Губернскаго Дорожнаго Капитала въ 1916 г.

Ходатайства Уѣздныхъ Земствъ о разрѣшеніи расходовъ на дорожную повинность въ 1916 г.

Губернской Управой внесено въ смѣту на 1916 годъ.

## Заключение Губернской Управы.

За счетъ Уѣздной доли Дорожнаго Капитала.	За счетъ Дорожнаго Капитала доли Губернскаго Земства (около 87900 р.).	За счетъ ремонтнаго фонда (около 75800 р.).
---	--	---

На устройство новаго моста на оврагѣ Крутомъ въ 3<sup>1</sup>/<sub>2</sub> верст. отъ дер. Озерки на Курмышъ . . . . .

396 55

396 55

*По Бармино-Спасскому тракту.*

На устройство новаго ледорѣза и ремонтъ мостовыхъ устоевъ и ледорѣза второго на рѣчкѣ Ватраскѣ у с. Новаго Усада . . . . .

401 21

401 21

На ремонтъ моста на оврагѣ при выѣздѣ въ дер. Сарайки изъ Липовки длиною въ 11 саж. . . . .

134 41

134 41

На ремонтъ 10-ти сажennaго моста на выѣздѣ изъ дер. Липовки къ дер. Сарайки на оврагѣ . . . . .

299 34

299 34

*По Нижегородско-Симбирскому тракту.*

На ремонтъ моста на р. Ушаковкѣ въ с. Петровкѣ . . . . .

278 20

278 20

На ремонтъ лѣдорѣзовъ и устоевъ у моста между с. Быковкой и с. Ивановскимъ . . . . .

— —

1330 40

1330 40

На ремонтъ моста на р. Чугункѣ при с. Кріушѣ по дорогѣ въ с. Воротынецъ; длина моста 23<sup>1</sup>/<sub>2</sub> с. шир. 10 арш. . . . .

573 74

573 74

На содержаніе техническаго надзора . . . . . 2100 р. — к.

Канцелярскіе расходы . . . . . 100 р. — к.

Членскій взносъ на участіе въ шоссейной дорогѣ . . . . .

25 —

25 —

Итого . . . 30880 —

27872 03

1330 40

29202 43

Губернская Управа полагала бы кредиты утвердить согласно ходатайству Уѣзднаго Земства. Что касается смѣты и проектов, то утвержденія таковыхъ не производить, такъ какъ смѣты не могли быть провѣрены, ибо проекты совсѣмъ не были представлены.



Уѣзды и наименованіе сооружений.	Средства, которыми располагають уѣзды изъ своихъ долей Губернскаго Дорожнаго Капитала въ 1916 г.	Ходатайства Уѣздныхъ Земствъ о разрѣшеніи расходовъ на дорожную повинность въ 1916 г.			Губерн-ской Управ-ой внесе-но въ смѣ-ту на 1916 годъ.	Заключеніе Губерн-ской Управы.
		За счетъ Уѣздной доли Дорожнаго Капитала.	За счетъ Дорожнаго Капитала доли Губернскаго Земства (около 87900 р.).	За счетъ ремонтнаго фонда (около 75800 р.).		
<b>Горбатовскій уѣздъ.</b>	4386					
<i>По Арзамасскому тракту.</i>						
На постройку моста черезъ протокъ у дер. Борокъ съ устройствомъ дамбы къ нему . . . . .	—	1125 90	—	—	1125 90	
На ремонтъ ледорѣза у моста на р. Ворсмѣ въ д. Гамзово . . . . .	—	84 12	—	—	84 12	
<i>По Ардатовскому тракту.</i>						
На постройку 2-хъ мостовъ черезъ р. Тарку отверстіемъ 3,50 саж., 1,50 с. съ устройствомъ дамбъ къ нимъ и трубы отв. 0,50 с. въ мѣстности „Мокрый Лугъ“ близъ деревни Лаптево:						
По смѣтѣ исчислено . . . . .	5696 р. 52 к.					
Вноситея на 1916 годъ . . . . .	—	2848 26	—	—	2848 26	
На устройство 2-хъ ледорѣзовъ у моста на р. Сerezѣ въ с. Лѣсуновѣ . . . . .	—	510 22	—	—	510 22	
На сооруженіе мостовой по ул. с. Богородскаго . . . . .	—	3028 47	—	—	3028 47	
<i>По проселочному тракту Панино—Пустынь.</i>						
На постройку моста отв. 3,00 саж. черезъ оврагъ въ дер. Румасовѣ . . . . .	—	381 83	—	—	381 83	
<i>По подѣздному тракту Степурино—Пустынь.</i>						
На постройку дер. моста черезъ р. Сerezу дл. 30 саж. въ с. Пустыни. По см. исчислено . 2518 р. 92 к.						
Вноситея на 1916 годъ . . . . .	—	1410 48	—	—	1410 48	
<b>Итого . . . . .</b>	<b>4386</b>	<b>9389 28</b>	<b>—</b>	<b>—</b>	<b>9389 28</b>	Губернская Управа полагаетъ возможнымъ согласиться съ ходатайствомъ уѣзда, но съ тѣмъ чтобы смѣтная сумма всѣхъ расходовъ не превышала 4386 руб., имѣющихся на счету Уѣздной доли Дорожнаго капитала.



Уѣзды и наименованіе сооружений.	Средства, которыми располагають уѣзды изъ своихъ долей Губернскаго Дорожнаго Капитала въ 1916 г.
Нягининскій уѣздъ.	9968
По Серіачскому тракту.	
На продолженіе устройства мостовой по Слотинской горѣ . . . . .	— —
По Арзамасскому тракту.	
На переустройство моста чрезъ р. Сундовикъ въ селѣ Б.-Мурашкинѣ . . . . .	— —
На содержаніе технического надзора . . . . .	— —
Членскій взносъ на участіе въ шоссейномъ сѣздѣ . . . . .	— —
На устройство мостовой и моста черезъ р. Ургу въ селѣ Озеркахъ . . . . .	— —
Итого . . . . .	9968

Ходатайства Уѣздныхъ Земствъ о разрѣшеніи расходовъ на дорожную повинность въ 1916 г.			Губерн-ской Управой внесено въ смету на 1916 годъ.	Заключеніе Губернской Управы.
За счетъ Уѣздной доли Дорожнаго Капитала.	За счетъ Дорожнаго Капитала доли Губернскаго Земства (около 87900 р.).	За счетъ ремонтнаго фонда (около 75800 р.).		
—	—	—	—	Губернская Управа полагаетъ согласиться съ ходатайствомъ уѣзда.
4413 62	—	—	4413 62	
3582 38	—	—	3582 38	
1800	—	—	1800	
25	—	—	25	
—	—	3634 96	3634 96	Губернская Управа полагала бы согласиться съ ходатайствомъ уѣзда, такъ какъ сооруженіе, находится на трактѣ, имѣющемъ общегубернское значеніе, но не изъ ремонтнаго фонда, а за счетъ доли Губернскаго Земства.
1821	—	3634 96	13455 96	



## Уѣзды и наименованіе сооружений.

Средства,  
которыми  
располага-  
ютъ уѣзды  
изъ сво-  
ихъ долей  
Губернска-  
го Дорож-  
наго Капи-  
тала въ  
1916 г.

## Лукояновскій уѣздъ.

4935 —

На продолженіе мощенія по новой насыпи подѣ-  
ѣзднаго пути къ ст. „Оброчное“ по смѣтѣ  
исчислено . . . . . 5495 р. 11 к.

Вносятся на 1916 годъ . . . . . — —

На ремонтъ подѣзднаго пути къ ст. „Ужовка“  
по смѣтѣ исчислено . . . . . 2431 р. 73 к.

Вносятся на 1916 годъ . . . . . — —

На содержаніе технического надзора и канцелярскіе расходы:

Технику . . . . . 1200 р. — к.

2-мъ десятникамъ . . . . . 840 р. — к.

Чертежнику . . . . . 420 р. — к.

Суточныхъ технику при разъѣздахъ . . . . . 250 р. — к.

На ремонтъ подѣзднаго пути къ ст. „Лукояновъ“ . . . . . — —

По ремонтъ моста и устройство ледорѣза у моста на рѣкѣ  
Рудиѣ въ зашт. гор. Починкахъ . . . . . — —

И т о г о . . . . . 4935 —

Ходатайства Уѣздныхъ Земствъ о  
разрѣшеніи расходовъ на дорожную  
повинность въ 1916 г.

Губерн-  
ской Упра-  
вой внесе-  
но въ смѣ-  
ту на 1916  
годъ.

Заключение Губерн-  
ской Управы.

За счетъ  
Уѣздной  
доли До-  
рожного  
Капитала.

За счетъ  
Дорожного  
Капитала  
доли Губерн-  
скаго Зем-  
ства (около  
87900 р.).

За счетъ  
ремонтна-  
го фонда  
(около  
75800 р.).

—

2747 56

1215 86

2710 —

6673 42

—

—

—

—

—

—

—

—

—

5373 78

—

2747 56

1215 86

2710 —

12047 20

Губернская Управа полагаетъ  
согласиться съ ходатайствомъ  
уѣзда съ тѣмъ, чтобы общая  
сумма расходовъ не превышала  
4935 руб., каковая сумма чис-  
лится по счету уѣздной доли До-  
рожного капитала.

Губернская Управа полагала  
бы ходатайство удовлетворить  
1269 р. 46 к. за счетъ ремонт-  
наго фонда, а 4104 р. 32 к. изъ  
доли Губернскаго Земства.



Уѣзды и наименованіе сооружений.	Средства, которыми располагають уѣзды изъ своихъ долей Губернскаго дорожнаго Капитала въ 1916 г.	Ходатайства Уѣздныхъ Земствъ о разрѣшеніи расходовъ на дорожную повинность въ 1916 г.			Губерн-ской Управ-ной внесе-но въ смѣ-ту на 1916 годъ.	Заключеніе Губерн-ской Управы.
		За счетъ Уѣздной доли Дорожнаго Капитала.	За счетъ Дорожнаго Капитала доли Губернскаго Земства (около 87900 р.).	За счетъ ремонтнаго фонда (около 75800 р.).		
Манарьевскій уѣздъ.	11623					
<i>По Нижегородско-Казанскому тракту.</i>						
На перестилку мостовъ 200 пог. саж. въ д. Кисловкѣ . . . . .	—	2204 20	—	—	2204 20	
На достройку бетонныхъ трубъ:						
Въ деревнѣ Кисловкѣ . . . . .	—	66 43	—	—	66 43	
Вмѣсто сгнившаго <i>Мочальнаго</i> моста . . . . .	—	69 83	—	—	69 83	
„ „ <i>Осиноваго</i> моста . . . . .	—	68 29	—	—	68 29	
На разборку и сборку Лѣтневскаго моста черезъ р. Сундовикъ . . . . .	—	500 —	—	—	500 —	
На достройку Валавскаго моста . . . . .	—	218 84	—	—	218 84	
<i>По тракту Лысково—Воскресенское.</i>						
На устройство новаго моста дл. 11 саж. черезъ р. Першу въ с. Васильевскомъ . . . . .	—	1510 42	—	—	1510 42	
На устройство бетонной трубы въ с. Богородскомъ . . . . .	—	2109 85	—	—	2109 85	
На охрану дорожныхъ сооружений въ уѣздѣ весной . . . . .	—	296 24	—	—	296 24	
На пополненіе перехода, произведеннаго въ 1913 году по устройству дорожныхъ сооружений . . . . .	—	728 65	—	—	728 65	

Губернская Управа полагаетъ согласиться съ ходатайствомъ уѣзда.



## Уѣзды и наименованіе сооружений.

Средства, которыми располагаютъ уѣзды изъ своихъ долей Губернскаго Дорожнаго Капитала въ 1916 г.

На содержаніе технического надзора, канцелярскіе и другіе мелкіе расходы:

Технику . . . . 1200 р. — к.  
2-мъ десятникамъ . . 960 р. — к.  
1-му писцу . . . . 540 р. — к.  
2700 р. — к.

На уплату за приобретенный нивелирь . . . 127 р. 25 к.

На устройство и перестилку каменной мостовой у Валавскаго моста близъ с. Лыкова по Казанскому тракту . . .

Итого . . . 11623 —

## Нижегородскій уѣздъ.

51230

На ремонтъ и поддержаніе мостовъ и дорогъ, построенныхъ на средства дорожнаго капитала . . . . .

## По Казанскому тракту.

На постройку моста черезъ р. Шаву у с. Слободского дл. 10 с.

На замощеніе Кузьминской дамбы . . . . .

На устройство дорожнаго полотна у с. Б. Ельни дл. 302,40 с.

На устройство Шелокшанской дамбы дл. 60 саж. . . . .

Ходатайства Уѣздныхъ Земствъ, о разрѣшеніи расходовъ на дорожную повинность въ 1916 г.

За счетъ Уѣздной доли Дорожнаго Капитала.

За счетъ Дорожнаго Капитала доли Губернскаго Земства (около 87900 р.).

За счетъ ремонтнаго фонда (около 75800 р.).

Губернской Управой внесено въ смету на 1916 годъ.

## Заключение Губернской Управы.

2827 25

— —

10600 —

5000 —

2255 61

2239 85

9965 15

1601 33

— —

— —

— —

— —

— —

— —

— —

— —

— —

6570 55

6570 55

— —

— —

— —

— —

— —

2827 25

6570 55

17170 55

— —

2255 61

2239 85

9965 15

1601 33

Губернская Управа полагаетъ согласиться съ ходатайствомъ уѣзда.

Въ виду того, что сооруженіе проектируется на Нижегородско-Казанскомъ тракѣ, имѣющемъ общегубернское значеніе, Управа полагала бы ходатайство удовлетворить, но за счетъ доли Губернскаго Земства

Губернская Управа предлагаетъ удовлетворить ходатайство при условіи представленія сметы.

Губернская Управа полагаетъ согласиться съ ходатайствомъ уѣзда.



Уѣзды и наименованіе сооружений.	Средства, которыми располагають уѣзды изъ своихъ долей Губернскаго Дорожнаго Капитала въ 1916 г.	Ходатайства Уѣздныхъ Земствъ о разрѣшеніи расходовъ на дорожную повинность въ 1916 г.			Губернской Управой внесено въ смѣту на 1916 годъ.	Заключеніе Губернской Управы.	
		За счетъ Уѣздной доли Дорожнаго Капитала.	За счетъ Дорожнаго Капитала доли Губернскаго Земства (около 87900 р.).	За счетъ ремонтнаго фонда (около 75800 р.).			
По Арзамасскому тракту.							
На переустройство 2-хъ поврежденныхъ льдомъ и устройствомъ 1 снесеннаго весеннимъ разливомъ ледорѣзовъ на р. Кудьмѣ у Митинскаго моста . . . . .	—	962 08	—	—	962 08	Губернская управа полагаетъ согласиться съ ходатайствомъ.	
На устройство дамбы между с.с. Ольгинымъ и Борисовымъ дл. 452 саж. . . . .	—	5500	—	—	5500		
На постройку желѣзо-бетоннаго моста № 61-й дл. 600 саж. . . . .	—	2500	—	—	2500		
По подѣздному пути къ ст. „Зименки“,							
На устройство моста черезъ р. Тулевъ на Вшивско-Покровской дамбѣ дл. 4 саж. . . . .	—	851 14	—	—	851 14	Губернская Управа предлагаетъ кредитъ утвердить, отъ утвержденія смѣты воздержаться, такъ какъ не представлены проекты и смѣты.	
По подѣздному пути къ р. Окъ.							
На укрѣпленіе откосовъ мощеніемъ въ клѣтку Новинскаго сѣзда . . . . .	—	2819 70	—	—	2819 70		
По подѣздному пути къ р. Волгѣ.							
На устройство Комарихинскаго сѣзда въ с. Безводномъ . . . . .	—	3500	—	—	3500	Губернская Управа полагаетъ возможнымъ согласиться съ ходатайствомъ уѣзда.	
На уплату Нижегородской Городской Управѣ пособия по устройству Кузнечихинской дороги . . . . .	—	4678	—	—	4678		



Уѣзды и наименованіе сооружений.		Средства, которыми располагають уѣзды изъ своихъ долей Губернскаго Дорожнаго Капитала въ 1916 г.
<i>На содержаніе техническаго надзора:</i>		
Инженеру . . . . .	3000 руб.	
Технику . . . . .	1500 руб.	
Дѣлопроизводителю . . . . .	1400 руб.	
2-мъ десятникамъ . . . . .	1848 руб.	
Пищу . . . . .	660 руб.	
На канцелярскіе, почтовые, публикаціонные и др. расходы . . . . .		
На разѣзды технического персонала . . . . .		
На приобрѣтеніе чертежн. инструментовъ и книгъ библіотеки . . . . .		
На обследованіе залежей камня въ уѣздѣ . . . . .		
Итого . . . . .	51230	
Семеновскій уѣздъ . . . . .	24408	
<i>По Вятскому почтовому тракту.</i>		
На устройство новаго Неклюдовскаго моста черезъ рѣку Везломку дл. 30,5 саж. . . . .		
На устройство новаго настила на Кузнецкомъ мосту въ гор. Семеновѣ черезъ р. Санехту дл. 8,33 саж. . . . .		
На устройство новаго настила на второмъ Кузнецкомъ мосту въ гор. Семеновѣ черезъ р. Санехту дл. 7,66 саж. . . . .		

Ходатайства Уѣздныхъ Земствъ о разрѣшеніи расходовъ на дорожную повинность въ 1916 г.			Губернской Управой внесено въ смѣту на 1916 годъ.	Заключеніе Губернской Управы.
За счетъ Уѣздной доли Дорожнаго Капитала.	За счетъ Дорожнаго Капитала доли Губернскаго Земства (около 87900 р.).	За счетъ ремонтнаго фонда (около 75800 р.).		
8408	—	—	8408	Губернская Управа полагаетъ возможнымъ согласиться съ ходатайствомъ уѣзда.
700	—	—	700	
500	—	—	500	
150	—	—	150	
500	—	—	500	Губернская Управа полагала бы кредитъ утвердить, но въ виду непредставленія смѣгы отъ утвержденія ея воздержаться.
52130 86	—	—	47130 86	
7625	—	—	7625	
227 62	—	—	227 62	
205 82	—	—	205 82	Губернская Управа полагаетъ согласиться съ ходатайствомъ уѣзда.



## Уѣзды и наименованіе сооружений.

Средства, которыми располагаютъ уѣзды изъ своихъ долей Губернскаго Дорожнаго Капитала въ 1916 г.

На устройство новаго настила на третьемъ Кузнецкомъ мосту въ гор. Семеновѣ черезъ рѣку Санехту дл. 25 саж. . . . .

На устройство новаго настила на мосту дл. 3,33 саж. на 6-й веретѣ отъ г. Семенова къ дер. Зименкамъ . . . . .

На содержаніе технического надзора, канцелярскіе и др. расходы . . . . .

На уплату кр. Лаптеву въ вознагражденіе за увѣчье полученное при постройкѣ Кантауровской дамбы, по рѣшенію Окружнаго Суда . . . . .

На переустройство моста на 11-й веретѣ отъ г. Н.-Новгорода къ дер. Уткино противъ Потемкинскихъ овиновъ дл. 3,00 п. с. . . . .

На переустройство моста на Красногорскомъ полѣ, между деревьями Юрасовомъ и Красногорскимъ . . . . .

На переустройство моста на Алферовской дамбѣ дл. 2 пог. с. . . . .

На ремонтъ мостовъ на Рябовской дамбѣ дл. 5 саж., на Валковскомъ полѣ дл. 2 саж., на Слободсковскихъ пол. дл. 2 п. саж. и у Слободскихъ банъ дл. 1 1/2 сажени, всего протяженіемъ 11,50 пог. саж. . . . .

На замѣну негодныхъ тумбъ новыми:

По Кантауровской дамбѣ . 150 шт.

По Золотовской „ . 50 шт.

По Алферовской „ . 75 шт.

По Неклюдовской „ . 75 шт.

350 шт.

Ходатайства Уѣздныхъ Земствъ о разрѣшеніи расходовъ на дорожную повинность въ 1916 г.

За счетъ Уѣздной доли Дорожнаго Капитала.

За счетъ Дорожнаго Капитала доли Губернскаго Земства (около 87900 р.).

За счетъ ремонтнаго фонда (около 75800 р.).

Губернской Управой внесено въ смѣту на 1916 годъ.

# Заключение Губернской Управы.

672 50

148

2600

90

382 50

136

170 50

172

210

672 50

148

2600

90

382 50

136

170 50

172

210

Губернская Управа полагаетъ согласиться съ ходатайствомъ уѣзда.

Губернская Управа полагала бы просимые кредиты утвердить, отъ утвержденія же смѣты воздержаться въ виду непредставленія проектовъ.

Губернская Управа полагаетъ возможнымъ удовлетворить ходатайство уѣзда.



Уѣзды и наименованіе сооружений.		Средства, которыми располагають уѣзды изъ своихъ долей Губернскаго дорожнаго Капитала въ 1916 г.
На весеннюю охрану Быдреевской дамбы . . . . .	—	—
На перемощеніе Борской мостовой . . . . .	—	—
На переустройство 11-ти ледорѣзовъ у Ульяновекаго моста .	—	—
<b>Итого . . . . .</b>	<b>24408</b>	<b>—</b>
<b>Сергачскій уѣздъ.</b>	<b>17860</b>	<b>—</b>
<i>По Нижегородско-Симбирскому тракту.</i>		
На постройку желѣзо-бетонной трубы отв. 1,00 саж. черезъ оврагъ „Кладовый“ за с. Ключевымъ . . . . .	—	—
На постройку моста на каменныхъ устояхъ съ деревяннымъ верхнимъ строеніемъ ригельно-подвѣсной системы дл. 10,82 черезъ оврагъ „Вашкалей“ за с. Чуфаровымъ . . .	—	—
На постройку каменной трубы отверстіемъ 0,66 у с. Кечасова.	—	—
На постройку 3-хъ бетонныхъ трубочекъ отв. по 0,35 с. у с. Кечасова . . . . .	—	—
<i>По Московско-Симбирскому тракту.</i>		
На постройку моста въ с. Исуповѣ длиною по настилу 15,00 с.	—	—

Ходатайства Уѣздныхъ Земствъ о разрѣшеніи расходовъ на дорожную повинность въ 1916 г.				Губерн-ской Управой внесено въ смѣту на 1916 годъ.		Заключение Губерн-ской Управы.
За счетъ Уѣздной доли Дорожнаго Капитала.	За счетъ Дорожнаго Капитала доли Губернскаго Земства (около 87900 р.).	За счетъ ремонтнаго фонда (около 75800 р.).				
15	—	—	—	15	Губернская Управа полагала бы ходатайство утвердить, такъ какъ сооруженія находятся на дорогахъ важнаго значенія, но не изъ ремонтнаго фонда, а за счетъ доли Губернскаго Земства.	
—	—	—	1196 25	1196 25		
—	—	—	1114 25	1114 25		
12654 94	—	—	2310 50	14965 44		
784 37	—	—	—	826 37	Губернская Управа полагала бы согласиться съ ходатайствомъ, но внести въ смѣту 826 р. 37 к., согласно исправленной Дорожнымъ Отдѣломъ смѣты.	
3687 44	—	—	—	3687 44		
508 90	—	—	—	508 90		
652 62	—	—	—	652 62	Управа полагаетъ согласиться съ ходатайствомъ уѣзда.	
3229 30	—	—	—	3229 30	Губернская Управа полагаетъ возможнымъ согласиться съ ходатайствомъ, но съ тѣмъ, чтобы до приступа къ работамъ проектъ моста былъ измѣненъ согласно указаніямъ Дорожнаго Отдѣла.	



## Уѣзды и наименованіе сооружений.

Средства, которыми располагаютъ уѣзды изъ своихъ долей Губернскаго Дорожнаго Капитала въ 1916 г.

На содержаніе технического надзора, канцелярскіе и другіе расходы

Технику . . . . . 1700 р. — к.

Десятнику . . . . . 600 р. — к.

Канторщику . . . . . 480 р. — к.

На канцелярскіе расходы . . . . . 100 р. — к.

На переустройство Яновскаго моста и ледорѣзовъ на р. Пьянѣ

На переустройство ледорѣзовъ и ремонтъ Ветошкинскаго моста

Итого . . . . . 17860

Всего по губерніи . . . . . 187065

Ходатайства Уѣздныхъ Земствъ о разрѣшеніи расходовъ на дорожную повинность въ 1916 г.

Губернской Управой внесено въ смѣту на 1916 годъ.

За счетъ Уѣздной доли Дорожнаго Капитала.

За счетъ Дорожнаго Капитала доли Губернскаго Земства (около 87900 р.).

За счетъ ремонтнаго фонда (около 75800 р.).

2880

2880

114427 40

36216 23

1442 83

1442 83

11742 63

115870 23

49443 69

177204 47

2808 24

140471 22

237314 76

# Заключение Губернской Управы.

Управа полагаетъ согласиться съ ходатайствомъ уѣзда.

Согласно особому докладу внести по смѣтѣ ремонтнаго фонда 36216 р. 23 к.

Управа полагаетъ согласиться съ ходатайствомъ, но за счетъ доли уѣзда, такъ какъ сооруженіе не входитъ въ списокъ сооружений, ремонтируемыхъ за счетъ ремонтнаго фонда.



Н.-Новгородъ,  
 ТИПОГРАФІЯ П. Ф. И. СЪРКИНА  
 1915 г.



# ДОКЛАДЫ

## Нижегородской Губернской Земской Управы

### 51 очередному Нижегородскому Губернскому Земскому Собранию.

#### О ходатайствах уѣздныхъ земскихъ собраний.

(Къ журналу 5-го декабря 1915 г.).

1) О разрѣшеніи арзамасскому уѣздному земству займа въ 100 тыс. рублей.

Арзамасское уѣздное земское собраніе въ засѣданіи 29 октября 1915 г., поручивъ уѣздной управѣ организацію продажи продуктовъ первой необходимости по заготовительной цѣнѣ съ цѣлью регулированія цѣнъ, уполномочило ее на возбужденіе ходатайства объ отпускѣ уѣздному земству правительственной безпроцентной ссуды на означенную потребность въ размѣрѣ 100 тыс. руб. на срокъ до 1 ноября 1916 г.

Уѣздная управа, сообщая объ этомъ губернской управѣ, проситъ предложить губернскому собранію поддержать ходатайство уѣзднаго собранія.

Губернская управа полагала бы заемъ въ размѣрѣ 100 тыс. р. на срокъ до 1 ноября 1916 г. арзамасскому уѣздному земству разрѣшить и ходатайство арзамасскаго уѣзднаго земскаго собранія о правительственной ссудѣ поддержать.

2) О разрѣшеніи горбатовскому уѣздному земству займа въ 75000 рублей.

51 очередное горбатовское уѣздное земское собраніе, въ засѣданіи 13 ноября 1915 г., раздѣляя опасенія уѣздной управы относительно предстоящихъ затрудненій въ веденіи земскаго хозяйства вслѣдствіе неудовлетворительнаго поступленія земскихъ сборовъ, постановило: возбудить предъ правительствомъ ходатайство о выдачѣ безпроцентной ссуды въ 75000 р. съ разсрочкой платежа на 20 лѣтъ.



Губернская управа имѣетъ честь предложить губернскому земскому собранію заемъ горбатовскому уѣздному земству въ суммѣ 75000 руб. разрѣшить.

3) О разрѣшеніи нижегородскому уѣздному земству займа до 15 тыс. рублей.

51 очередное нижегородское уѣздное земское собраніе, въ за-сѣданіи 15 ноября 1915 г., по докладу уѣздной управы постановило: уполномочить послѣднюю на заключеніе въ банковыхъ учрежденіяхъ займа въ суммѣ до 15000 р. въ случаѣ затруднительнаго состоянія земской кассы по выполненіи текущихъ платежей и расходовъ на военныя надобности.

Губернская управа имѣетъ честь предложить губернскому земскому собранію заемъ нижегородскому уѣздному земству въ суммѣ до 15000 руб. разрѣшить на сроки, какіе найдетъ наиболѣе удобными для уѣзднаго земства уѣздная управа.

4) О разрѣшеніи сергачскому уѣздному земству займа въ суммѣ 10 тыс. рублей.

Чрезвычайное сергачское уѣздное земское собраніе 16 февраля 1915 г. постановило: принять на себя полную и безусловную отвѣтственность, какъ за суммы, отпускаемая для операціи сергачской земской кассы мелкаго кредита государственнымъ банкомъ въ счетъ 10-ти тысячнаго кредита, такъ равно за цѣлость, сохранность и количество обезпечивающихъ ссуды хлѣбныхъ продуктовъ и, затѣмъ, уполномочить управу на выдачу надлежащаго обязательства отъ имени земства, считая имѣющимъ силу и ранѣе выданное управой обязательство.

Постановленіе это требуетъ, согласно 12 п. 63 ст. полож. о земск. учр., разсмотрѣнія его губернскимъ земскимъ собраніемъ.

Губернская управа предлагаетъ губернскому земскому собранію заемъ въ государственномъ банкѣ въ суммѣ 10 тыс. руб. сергачскому уѣздному земству разрѣшить.

---

### **Объ оцѣночныхъ и статистическихъ работахъ.**

*(Къ журналу 10-го декабря 1915 г.).*

Прежде чѣмъ говорить объ оцѣночныхъ и статистическихъ работахъ, губернская управа считаетъ необходимымъ доложить собранію объ измѣненіяхъ въ личномъ составѣ статистическаго отдѣленія происшедшихъ большею частію въ связи съ военными обстоятельствами. По первой мобилизаціи въ прошломъ году изъ состава статистическаго отдѣленія, какъ о томъ докладывала губернская управа



прошлогоднему земскому собранію, были призваны на военную службу два лица: А. М. Гончаровъ—уѣздный статистикъ лукояновскаго уѣзда, и А. В. Цвѣтковъ, только что назначенный на должность уѣзднаго статистика въ одинъ изъ уѣздовъ. Въ настоящемъ году на военную службу призваны еще три лица: Г. И. Агаповъ, уѣздный статистикъ нижегородскаго уѣзда, Л. Н. Невскій, уѣздный статистикъ арзамасскаго уѣзда, исполнявшій обязанности статистика и по княгининскому уѣзду и Н. В. Виссаріоновъ, младшій статистикъ губернскаго бюро, командированный для исполненія обязанностей статистика по лукояновскому уѣзду, вмѣсто призваннаго ранѣе Гончарова. Такимъ образомъ въ текущемъ году уже въ маѣ мѣсяцѣ нормальная статистическая организація оказалась нарушенною, и 5 уѣздовъ оказались безъ лицъ, отвѣтственныхъ за ходъ статистической работы. Замѣстить эти должности путемъ приглашенія новыхъ лицъ было невозможно, такъ какъ по обстоятельствамъ военного времени пріисканіе подходящихъ кандидатовъ оказывалось весьма затруднительнымъ, тѣмъ болѣе, что приглашеніе ихъ могло быть только временнымъ въ виду того, что по постановленію губернскаго земскаго собранія мѣста призванныхъ сохраняются за ними. Кромѣ того, въ распоряженіе губернской земской управы никакихъ кредитовъ на этотъ предметъ не назначено, а за призванными по постановленію того же собранія сохранено ихъ содержаніе. Не было возможности также замѣстить освободившіяся вакансіи уѣздныхъ статистиковъ командированіемъ служащихъ губернскаго бюро, такъ какъ за откомандированіемъ одного изъ младшихъ статистиковъ губернскаго бюро въ лукояновскій уѣздъ, губернская управа выполнила все, что для нея было посильнымъ. Единственнымъ выходомъ изъ создавшагося положенія было порученіе отдѣльнымъ статистикамъ вести работы не въ одномъ уѣздѣ, а въ 2-хъ, подобно тому, какъ это было до 1914 г. Вслѣдствіе этого работы по княгининскому уѣзду поручены были макарьевскому статистику, работы по семеновскому уѣзду—балахнинскому статистику, работы по лукояновскому уѣзду—сергачскому статистику и работы по арзамасскому уѣзду—ардатовскому статистику. Работы по нижегородскому уѣзду предположено было возложить на одного изъ статистиковъ губернскаго бюро съ сохраненіемъ за нимъ обязанностей и по послѣднему, но предположеніе это по нѣкоторымъ причинамъ не осуществилось. Впослѣдствіи обнаружилось, что уѣздные статистики не всегда могутъ справиться одними своими силами съ работами въ двухъ уѣздахъ. Чтобы не вызвать какой либо задержки въ работахъ, губернская земская управа разнообразными способами приходила на помощь уѣзднымъ управамъ. Такъ, на счетъ губернскаго земства принята была часть содержанія приглашеннаго арзамасскимъ земствомъ лица, исполнявшаго подъ наблюденіемъ ардатовскаго статистика статистическія работы въ арзамасскомъ уѣздѣ. Въ княгининскій уѣздъ въ помощь уѣздному статисти-



стику, въ виду срочности работъ, былъ командированъ одинъ изъ служащихъ губернскаго бюро. Въ лукояновскій уѣздъ на 2 мѣсяца для исполненія оцѣночныхъ работъ къ уѣздному земскому собранію былъ командированъ старшій статистикъ губернскаго бюро, Г. И. Сергѣевъ. Нижегородскій уѣздъ, послѣ призыва на военную службу г. Агапова, т. е. съ апрѣля мѣсяца, оставался безъ статистика.

Что касается обезпеченности уѣздовъ статистиками вообще, согласно постановленія 49 очередного губернскаго земскаго собранія, то губернская управа имѣетъ честь доложить собранію, что въ настоящее время, считая, что за мобилизованными сохраняются ихъ прежнія должности, на мирное время всѣ уѣзды уже обезпечены статистиками, такъ какъ въ послѣдній по мѣрѣ замѣшенія княгининскій уѣздъ уже найденъ и утвержденъ администраціей кандидатъ, который не позднѣе половины января долженъ явиться къ мѣсту своего служенія. Замѣщена также и остававшаяся въ началѣ года вакантной одна изъ должностей старшихъ счетчиковъ. Несмотря на то, что вслѣдствіе мобилизаціи изъ состава статистиковъ было 5 человекъ, оцѣночныя работы въ уѣздахъ, благодаря принятымъ губернской управой мѣрамъ, продолжались почти безостановочно. Во всѣхъ уѣздахъ производились текущія оцѣночныя работы по регистраціи переходовъ владѣній, по оцѣнкѣ вновь возникавшихъ имуществъ и по разсмотрѣнію жалобъ на оцѣнку.

Особенно большія работы по оцѣнкѣ за текущій годъ были произведены въ балахнинскомъ, горбатовскомъ, ардатовскомъ, арзамасскомъ и васьковскомъ уѣздахъ. Въ балахнинскомъ уѣздѣ большую работу вызвала перепись и оцѣнка мелкихъ промышленныхъ заведеній и сельскихъ построекъ, для чего было произведено подробное обслѣдованіе селъ Городца, Василевой Слободы, Катунюкъ, Сормова, Гордѣевки и прочихъ крупныхъ селеній; кромѣ того была произведена вновь оцѣнка шрапнельныхъ мастерскихъ сормовскаго завода и судостроительной верфи Т-ва Добровыхъ и Набогольцъ.

Въ горбатовскомъ уѣздѣ была заново провѣрена оцѣнка всѣхъ городскихъ имуществъ, а также произведены описанія торгово-промышленныхъ заведеній и сельскихъ построекъ въ с.с. Павловѣ и Богородскомъ.

Въ ардатовскомъ уѣздѣ было разсмотрѣно 588 жалобъ на оцѣнку земельныхъ имуществъ, 203 жалобы на оцѣнку торгово-промышленныхъ заведеній и 77 жалобъ на оцѣнку другихъ имуществъ.

Въ арзамасскомъ уѣздѣ былъ провѣренъ составъ 325 городскихъ имуществъ, причемъ по 258 имуществамъ была исправлена, а частью вновь произведена оцѣнка.

По васьковскому уѣзду были произведены описанія и оцѣнка 174 торгово-промышленныхъ заведеній.



Кромѣ исполненія чисто оцѣночныхъ работъ и составленія обычныхъ докладовъ объ экономическомъ положеніи населенія для уѣздныхъ земскихъ собраній уѣзднымъ статистикамъ въ нынѣшнемъ году пришлось давать довольно много и самыхъ разнообразныхъ свѣдѣній по запросамъ различныхъ учреждений въ связи съ дороговизной, обезпеченіемъ населенія продовольствіемъ и военными заказами, а мѣстами и самимъ принимать участіе въ различныхъ уѣздныхъ коммисіяхъ по тѣмъ же вопросамъ.

Заканчивая вопросъ о положеніи оцѣночныхъ работъ въ уѣздахъ, губернская управа имѣетъ честь доложить собранію, что въ текущемъ году оцѣнка имуществъ по закону 1898 г. принята горбатовскимъ и сергачскимъ уѣздными земскими собраніями и остается непринятой лишь въ балахнинскомъ, ардатовскомъ и княгининскомъ уѣздахъ.

Работы губернскаго бюро за текущій годъ заключались, главнымъ образомъ, въ составленіи матеріаловъ для очередного статистическаго ежегодника и для представляемаго нынѣ собранію доклада объ экономическомъ положеніи населенія. При этомъ губернская управа считаетъ не лишнимъ указать на то, что самыя программы, по которымъ собираются отъ корреспондентовъ различныя свѣдѣнія, были запово пересмотрѣны и переработаны въ зависимости отъ измѣнившихся общихъ условій жизни въ связи съ войною, при чемъ въ вопросныя книжки былъ введенъ совершенно новый рядъ вопросовъ объ отношеніи населенія къ войнѣ и къ прекращенію продажи спиртныхъ напитковъ и объ измѣненіяхъ, происшедшихъ въ деревнѣ подъ вліяніемъ этихъ двухъ социальныхъ факторовъ громадной важности.

Собранный такимъ образомъ матеріалъ отдѣленіемъ частью разработанъ и включенъ въ докладъ объ экономическомъ положеніи населенія. Изъ оцѣночныхъ работъ губернскимъ бюро въ нынѣшнемъ году была сдѣлана большая работа, относящаяся къ имуществамъ нижегородской ярмарки. Въ виду того, что жалобы на ихъ оцѣнку разсматривались въ очень многихъ засѣданіяхъ въ уѣздной оцѣночной коммисіи въ различное время и при различномъ составѣ ея членовъ, явилась необходимость въ критическомъ сводѣ ея рѣшеній по всѣмъ вопросамъ, имѣющимъ общее значеніе. Такой критическій сводъ, въ связи съ результатами работъ податной инспекціи по оцѣнкѣ ярмарочныхъ имуществъ, и былъ сдѣланъ въ докладѣ губернской управы по жалобамъ на оцѣнку ярмарочныхъ имуществъ, поданномъ въ губернскую оцѣночную коммисію. Изъ общихъ основаній, изложенныхъ въ докладѣ, опредѣлялось и отношеніе управы къ каждой отдѣльной жалобѣ. Докладъ этотъ былъ принятъ губернской оцѣночной коммисіей.



Помимо указанного, статистическому отдѣленію пришлось въ текущемъ году доставлять цѣлый рядъ различныхъ свѣдѣній по запросамъ центральныхъ учреждений. Въ связи съ вопросомъ о дороговизнѣ признано было необходимымъ нѣсколько переработать программу, по которой собираются свѣдѣнія о цѣнахъ на продукты продовольствія и фуражъ, и выработать совершенно новый бланкъ для собиранія лавочныхъ цѣнъ отъ торговцевъ. Къ собиранію свѣдѣній объ этихъ цѣнахъ были привлечены и правленія потребительныхъ обществъ.

Эти свѣдѣнія подвергались въ отдѣленіи надлежащей обработкѣ и съ сентября мѣсяца начали ежемѣсячно публиковаться въ „Земской Газетѣ“.

Поднятый два года тому назадъ вопросъ о новой организаціи статистическихъ работъ въ губернскомъ земствѣ и отложенный прошлогоднимъ губернскимъ земскимъ собраніемъ, по предложенію управы, до болѣе благопріятныхъ условій, въ настоящее время, въ виду затянувшейся войны, приходится пока совсѣмъ снять съ очереди и продолжать статистическія работы по мѣрѣ возможности въ прежнемъ размѣрѣ, оставивъ всю статистическую организацію въ томъ видѣ, какъ она существовала до сихъ поръ.

Губернской управѣ остается только доложить земскому собранію о ходатайствахъ, возбужденныхъ передъ нимъ: 1) нижегородскимъ уѣзднымъ земскимъ собраніемъ объ отпускѣ уѣздному земству средствъ на содержаніе статистика за 1915 г., по расчету съ 1 марта и за весь 1916 г.; 2) горбатовскимъ земскимъ собраніемъ—объ ассигнованіи 600 р. на канцелярскіе расходы оцѣночно-статистическаго и окладного отдѣленія горбатовской земской управы. Нижегородская уѣздная земская управа, предлагая уѣздному земскому собранію возбудить предъ губернскимъ земствомъ ходатайство объ ассигнованіи средствъ на статистика, мотивировала возбужденіе такого ходатайства исключительно тѣмъ, что командированный губернской управой въ нижегородскій уѣздъ статистикъ Агаповъ, въ качествѣ уѣзднаго статистика, былъ въ текущемъ году призванъ по мобилизаціи на военную службу, а лежавшія на немъ обязанности послѣ его призыва пришлось исполнять другимъ лицамъ. Въ докладѣ уѣздной управы по поводу возбужденія этого ходатайства сказано буквально слѣдующее:

Въ виду того, что исполненіе этихъ работъ (выше были перечислены работы, которыя исполнялись послѣ призыва г. Агапова другими служащими) относится къ обязанностямъ статистика, содержаніе котораго губернское земство приняло на свой счетъ, управа предлагаетъ собранію возбудить ходатайство предъ губернскимъ собраніемъ объ отпускѣ уѣздному земству средствъ, ассигнованныхъ на содержаніе нижегородскаго уѣзднаго статистика въ 1915 г. по рас-



чету съ 1 марта, и ассигнованныя на содержаніе его въ 1916 г. суммы передать въ распоряженіе уѣзднаго земства.

Представляя настоящее ходатайство на усмотрѣніе губернскаго земскаго собранія, губернская управа съ своей стороны полагаетъ необходимымъ указать, что нижегородскій уѣздный статистикъ призванъ по мобилизаціи не съ 1 марта, а только въ началѣ апрѣля. Согласно постановленію чрезвычайнаго губернскаго земскаго собранія 28 іюля 1914 г., содержаніе нижегородскому уѣздному статистику изъ губернскихъ суммъ уже производится и нѣтъ никакихъ основаній, не нарушивъ равномѣрнаго отношенія къ различнымъ уѣздамъ, оплачивать цѣликомъ расходы нижегородскаго уѣзднаго земства на оцѣночно-статистическія работы. По мнѣнію губернской управы, было бы совершенно достаточно оказать и въ данномъ случаѣ уѣздному земству лишь нѣкоторую денежную помощь изъ суммъ, ассигнованныхъ по смѣтѣ на обезпеченіе канцелярской помощью уѣздныхъ статистиковъ.

По поводу ходатайства горбатовскаго уѣзднаго земскаго собранія, губернская управа находитъ необходимымъ указать, что горбатовскій уѣздъ, въ отличіе отъ другихъ, пользуется услугами своего статистика въ полной мѣрѣ, такъ какъ горбатовскій статистикъ никакихъ работъ по другимъ уѣздамъ не несетъ. При такихъ условіяхъ создавать для горбатовскаго уѣзда какія либо особыя привилегіи въ пользованіи субсидіями губернскаго земства было бы, конечно, неправильно, а потому губернская управа полагала бы возможнымъ удовлетворять канцелярскія надобности горбатовскаго статистика лишь въ той же мѣрѣ и на тѣхъ же основаніяхъ, какъ и по другимъ уѣздамъ.

Въ заключеніе губернская управа предлагаетъ губернскому земскому собранію:

1. Вопросъ о реорганизаціи статистическихъ работъ, по проекту управы, снять съ очереди, и статистическія работы продолжать пока, по мѣрѣ возможности, въ прежнемъ объемѣ и порядкѣ.

2. Ходатайства нижегородскаго уѣзднаго земскаго собранія объ отпускѣ средствъ въ распоряженіе уѣзднаго земства на приглашеніе статистика и горбатовскаго земскаго собранія объ отпускѣ 600 руб. на канцелярскіе расходы оцѣночно-статистическаго и окладнаго отдѣленія—отклонить.

3. Прилагаемая при семъ смѣта на 1916 годъ на оцѣночныя и статистическія работы одобрить.



Докладъ Нижегород. уѣзд. земск. управы 51-му очеред. Нижегородскому уѣздному земскому собранію по вопросу о возбужденіи ходатайства предъ очереднымъ губернскимъ земскимъ собраніемъ объ отпускѣ средствъ на содержаніе статистика Нижегородскаго уѣзда.

*(Къ докладу губерн. управы объ оцѣночныхъ и статистическихъ работахъ).*

Очередное губернское земское собраніе 1913 г. постановило освободить завѣдующаго статистическимъ отдѣленіемъ отъ временно возложенныхъ на него обязанностей статистика по нижегородскому уѣзду и взамѣнъ командировать статистика губернскаго земства для постановки статистическихъ работъ. Это постановленіе губернскаго собранія было доложено 50 очередному нижегородскому уѣздному земскому собранію, которое постановило предложеніе о командированіи статистика принять, но съ тѣмъ условіемъ, чтобы расходъ по содержанію его былъ цѣликомъ отнесенъ на средства губернскаго земства. Командированный въ ноябрѣ мѣсяцѣ прошлаго года статистикъ губернскаго земства Г. И. Агаповъ призванъ съ февраля мѣсяца на военную службу. Всѣ текущія статистическія работы исполнялись въ теченіе года силами и средствами уѣздной управы. Сверхъ обычныхъ работъ въ текущемъ году произведена и разработана управой анкета о вліяніи на народный бытъ и производительность труда прекращенія продажи вина, о промыслахъ въ уѣздѣ, о цѣнахъ на продукты первой необходимости. Кромѣ того сообщались различныя статистическія свѣдѣнія по запросамъ министерства. Въ виду того, что исполненіе этихъ работъ относится къ обязанностямъ статистика, содержаніе котораго губернское земство приняло на свой счетъ, управа предлагаетъ собранію возбудить ходатайство предъ губернскимъ собраніемъ объ отпускѣ уѣздному земству средствъ, ассигнованныхъ на содержаніе нижегородскаго уѣзднаго статистика въ 1915 г. по расчету съ 1 марта и ассигнованныя на содержаніе его въ 1916 г. суммы передать въ распоряженіе уѣзднаго земства.

---

### Объ эксплуатаціи холодильника.

*(Къ журналу 11-го декабря 1915 г.).*

Въ мартѣ мѣсяцѣ 1916 года губернская управа приступаетъ къ эксплуатаціи холодильника, и губернскому земству предстоитъ утвер-



дить общія основанія, на которыхъ долженъ функционировать холодильникъ губернскаго земства. Въ нижеслѣдующемъ управа предлагаетъ вниманію собранія составленный ею проектъ коммерческой эксплуатаціи, правилъ и условій храненія легкопортящихся грузовъ, а также смѣту расходовъ по эксплуатаціи холодильника нижегородскаго губернскаго земства, на основаніи которой предстоитъ установить таксировки за храненіе этихъ грузовъ. При этомъ необходимо имѣть въ виду тѣ основанія, которыя послужили возникновенію холоднаго склада, и, согласно съ этимъ, предпочтительное пользованіе имъ необходимо предоставить мѣстнымъ производительнымъ кооперациямъ, а затѣмъ уже мѣстному производству вообще. Необходимо также въ связи съ этимъ и ограничить составъ легкопортящихся продуктовъ, принимаемыхъ на холодный складъ губернскаго земства. Изъ нихъ масло должно итти въ первую очередь, затѣмъ уже яйца, птица, мясо, а осенью и зимой плоды и фрукты.

Что касается указаннаго выше проекта коммерческой эксплуатаціи холодильника, правилъ и условій храненія въ немъ легкопортящихся продуктовъ, то они выражаются въ слѣдующемъ:

### Коммерческая эксплуатація.

Коммерческая эксплуатація холодильника состоитъ въ оформленіи пріемки товара на храненіе, въ учетѣ товара, въ таксировкѣ храненія и иныхъ расходовъ и проч.

Порядокъ оформленія договорныхъ отношеній между складовладельцемъ (губернское земство) и товаровладельцемъ (вкладчикъ) состоитъ въ слѣдующемъ:

Грузовладелецъ или его довѣренный, доставившій на подводахъ грузъ къ складу, долженъ подать завѣдующему холодильникомъ заявленіе.

Подвезенный грузъ осматривается завѣдующимъ складомъ или лицомъ его замѣщающимъ, послѣ чего контора склада выдаетъ артельщику приказъ принять грузъ и сложить въ соответствующую камеру склада.

Означенный приказъ, послѣ взвѣшиванія груза и принятія его въ складъ, подписывается артельщикомъ и препровождается въ контору склада.

Грузъ въ соответствующихъ камерахъ складывается по партіямъ (каждая партія или отправка отдѣльно) въ штабели, если поступающій грузъ прибылъ въ мороженомъ видѣ или если грузъ парной или талый, раскладывается для замораживанія на доскахъ (птица, дичь, окорока и пр.) или развѣшивается на особыхъ тѣлѣжкахъ (баранина) и крюкахъ (парное говяжье мясо).



На каждой партіи сложеннаго на храненіе въ камеру груза на видномъ мѣстѣ подвѣшивается желѣзная или картонная табличка съ помѣщенными на ней необходимыми свѣдѣніями о грузѣ такого образца:

Приказъ № . . . . .

Мѣсть . . . . .

Вѣсъ . . . . .

Время поступленія . . . . .

Когда грузъ сданъ товаровладѣльцемъ артельщику склада губернскаго земства, контора склада, согласно полученнаго отъ артельщика, подписаннаго имъ приказа на пріемку, отмѣчаетъ въ заявленіи время принятія груза на складъ, количество, № камеры, гдѣ сложенъ грузъ, температуру храненія, срокъ храненія и размѣръ платы за храненіе и затѣмъ выдаетъ точную копію этого заявленія грузовладѣльцу, въ удостовѣреніе принятія груза въ складъ.

Всѣ поступающіе въ складъ грузы страхуются отъ пожара въ заявленной товаровладѣльцемъ суммѣ, при чемъ страхованіе груза обязательно. Сумма, въ которой страхуется грузъ, прописывается въ заявленіи.

Для полученія груза изъ склада, товаровладѣлецъ предъявляетъ въ контору склада копію заявленія, на оборотѣ которой при выдачѣ части товара дѣлается отмѣтка о семъ, послѣ чего таковая возвращается товаровладѣльцу. При выдачѣ всей этой партіи, значащейся въ заявленіи, копія заявленія отбирается отъ получателя, производится расчетъ по причитающимся земству сборамъ за храненіе и пр. и въ полученіи денегъ выдается квитанція, носящая названіе—справка.

Для предъявленія же артельщику, выдающему изъ склада грузъ получателя, какъ въ первомъ, такъ и во второмъ случаѣ выдается особый приказъ на выдачу. Получатель предъявляетъ приказъ артельщику, который и выдаетъ грузъ, отбирая приказъ.

Если же грузъ по приказу принимается получателемъ не весь сразу, а частями, то въ этомъ случаѣ артельщикомъ дѣлаются соотвѣтственные отмѣтки на приказѣ, отрывая отъ него каждый разъ по одной пропускной запискѣ. Эти записки съ отмѣтками о количествѣ вывезеннаго груза передаются артельщикомъ въ контору.

## Правила и условія храненія легкопортящихся грузовъ въ холодномъ складѣ Нижегородскаго губернскаго земства въ Нижнемъ-Новгородѣ.

§ 1. Въ городѣ Нижнемъ-Новгородѣ въ специально устроенномъ холодномъ складѣ (вмѣстимостью приблизительно на 12 тыс. пудовъ),



принадлежащемъ нижегородскому губернскому земству, производится храненіе легкопортящихся грузовъ.

§ 2. Въ холодный складъ принимаются на храненіе слѣдующіе легкопортящіеся грузы:

молочные скопы, яйца, битая птица, мясной товаръ, дичь, овощи огородныя и полевые, зелень свѣжая, фрукты, плоды, ягоды свѣжія и разные консервы.

§ 3. Для помѣщенія груза въ холодный складъ лицо, имѣющее право распоряженія грузомъ, должно подать на имя завѣдующаго складомъ письменное заявленіе, въ которомъ обозначаетъ: 1) свое имя, отчество, фамилію или фирму, 2) родъ и видовое названіе груза, 3) количество мѣстъ и вѣсъ груза, 4) родъ его упаковки, 5) въ какомъ видѣ или состояніи сдается грузъ (свѣжій, мороженный, сушеный и т. п.), 6) срокъ, на который грузъ сдается на храненіе, 7) операции, которыя должны быть произведены въ складѣ со сдаваемымъ грузомъ, 8) лицо, уполномоченное на распоряженіе грузомъ при отсутствіи самого владѣльца груза, 9) суммы, въ которыя долженъ быть застрахованъ грузъ, 10) адресъ, по которому должны быть посылаемы въ надлежащихъ случаяхъ увѣдомленія, касающіяся груза, 11) предоставленіе губернскому земству права продать грузъ, сданный на храненіе, въ случаѣ невывоза его въ указанный въ заявленіи срокъ.

Завѣдующій складомъ, принявъ означенное заявленіе и по осмотру прибывшаго груза, отмѣчаетъ на немъ за своею подписью: а) время принятія груза въ складъ, б) родъ и количество груза, в) мѣсто и условія храненія и выдаетъ точную копію этого заявленія владѣльцу груза въ удостовѣреніе принятія онаго въ складъ.

По приѣмѣ, такимъ образомъ, груза въ холодный складъ всѣ отношенія, права и обязанности товарохозяина и губернскаго земства до вывоза его изъ склада опредѣляются договорными условіями означеннаго выше заявленія.

*Примѣчаніе.* Указанное въ этомъ параграфѣ заявленіе и копія онаго оплачивается каждое установленнымъ гербовымъ сборомъ за счетъ грузохозяина.

§ 4. Во время храненія грузовъ въ холодномъ складѣ грузовладельцу или его уполномоченному (п. А, § 3) предоставляется право производить частичный приѣмъ и вывозъ груза изъ склада.

§ 5. Губернское земство, предоставляя въ камерахъ холоднаго склада указанную въ заявленіи нормальную или особо обусловленную температуру для различныхъ товаровъ (§ 6), несетъ отвѣтственность за порчу грузовъ отъ несоблюденія этой температуры, но гу-



бернское земство не отвѣчаетъ въ случаѣ порчи товаровъ, происшедшей отъ непреодолимой силы (*fora majeure*) или отъ приостановки холодильныхъ машинъ, вслѣдствіе пожара или взрыва ихъ, или отъ другихъ причинъ, независавшихъ отъ администраціи земства.

Губернское земство несетъ отвѣтственность за убытки грузовладѣльца отъ пожара и хищенія груза только въ суммѣ заявленной грузовладѣльцемъ при сдачѣ товара въ складъ.

§ 6. Нормальныя температуры, которыя поддерживаются въ камерахъ, нижеслѣдующія:

- |                                     |                                     |
|-------------------------------------|-------------------------------------|
| 1) для мороженой битой птицы и дичи | отъ $-4^{\circ}$ до $-6^{\circ}$ С. |
| 2) „ масла . . . . .                | „ $-0^{\circ}$ „ $-6^{\circ}$ „     |
| 3) „ яицъ . . . . .                 | „ $-1/2^{\circ}$ „ $+1/2^{\circ}$ „ |
| 4) „ фруктовъ и овощей . . . . .    | „ $-0^{\circ}$ „ $+2^{\circ}$ „     |
| 5) „ мороженого мяса . . . . .      | „ $-4^{\circ}$ „ $-6^{\circ}$ „     |
| 6) „ консервовъ . . . . .           | „ $0^{\circ}$ „ $+2^{\circ}$ „      |
| 7) „ сала . . . . .                 | „ $0^{\circ}$ „ $-2^{\circ}$ „      |

По соглашенію грузохозяевъ съ завѣдующимъ складомъ въ каждомъ случаѣ отдѣльно, въ зависимости отъ рода и качества товаровъ, отъ рода упаковки, времени года, состоянія атмосферы и проч., могутъ быть обусловливаемы особыя нормы температуры, внѣ зависимости отъ вышеприведенныхъ общихъ нормъ.

§ 7. Въ обезпеченіе правильнаго способа храненія грузовъ въ холодномъ складѣ, товаровладѣльцы не должны складывать грузы испорченные или съ признаками начинающейся порчи.

§ 8. Завѣдующему складомъ предоставляется право, предварительно приѣма груза, осматривать товары, со вскрытіемъ въ случаѣ надобности упаковки оныхъ, а также отказывать въ приѣмѣ грузовъ на храненіе въ слѣдующихъ случаяхъ:

а) если камеры для храненія даннаго груза заполнены или предполагаются къ заполненію учрежденіями, имѣющими право преимущественнаго пользованія;

б) если подвезенный на подводахъ или прибывшій по жел. дор. грузъ оказывается подмоченнымъ, испорченнымъ, издающимъ гнилостный запахъ и пр.

*Примѣчаніе.* Объ отказѣ завѣдующаго складомъ въ приѣмѣ товаровъ составляется по требованію владѣльца актъ, копія котораго выдается товаровладѣльцу.

§ 9. Губернское земство несетъ отвѣтственность за то, принятое на храненіе, количество груза, которое оказалось при взвѣшиваніи во время приѣма груза на храненіе за вычетомъ:



а) естественной убыли, независимо отъ времени храненія, въ размѣрѣ дѣйствительно послѣдовавшей въ зависимости отъ усушки, провѣтриванія, просушки, замораживанія, оттаиванія и др. причинъ, отъ земства независящихъ;

б) убыли, происшедшей отъ порчи по винѣ нижегородскаго губернскаго земства, въ размѣрѣ дѣйствительно послѣдовавшей.

*Примѣчаніе 1.* къ п. б. Завѣдующему складомъ предоставляется право, въ случаѣ порчи товаровъ и во избѣжаніи порчи остальныхъ товаровъ въ камерахъ, удалять немедленно испорченный товаръ, увѣдомляя объ этомъ срочно лицо, имѣющее право распоряженія этимъ грузомъ, и составляя объ этомъ соотвѣтственный актъ.

*Примѣчаніе 2.* Завѣдующему складомъ предоставляется право по собственному усмотрѣнію, безъ всякаго увѣдомленія, перемѣщать отданные на храненіе товары изъ одной камеры въ другую.

§ 10. Кромѣ храненія грузовъ въ холодномъ складѣ производятся нижеслѣдующія дополнительныя операціи:

а) взвѣшиваніе грузовъ какъ при поступленіи въ складъ, такъ равно и при отпускѣ таковаго;

б) страхованіе поступившихъ на храненіе въ складъ грузовъ;

в) укладка, упаковка и переупаковка принятыхъ на храненіе грузовъ.

*Примѣчаніе.* Означенныя операціи холодный складъ производитъ по особо выработанной таксѣ. Укладка, упаковка и переупаковка принятыхъ на храненіе грузовъ можетъ быть производимой и самимъ товаровладѣльцемъ, однако лишь съ согласія на это завѣдующаго складомъ.

§ 11. Время открытія и закрытія холоднаго склада для производства вышеупомянутыхъ операцій опредѣляется особымъ расписаніемъ, вывѣшиваемымъ въ помѣщеніи конторы склада.

§ 12. Отпускъ товаровъ изъ склада совершается по уплатѣ всѣхъ причитающихся въ пользу холоднаго склада сборовъ, въ удостовѣреніе чего товаровладѣльцу выдается особая расписка съ оплатой оной въ подлежащихъ случаяхъ установленнымъ гербовымъ сборомъ за счетъ товаровладѣльца.

§ 13. Товаровладѣлецъ, снявшій на срокъ опредѣленное помѣщеніе подъ храненіе своихъ грузовъ, не въ правѣ безъ разрѣшенія завѣдующаго складомъ передавать снятое имъ помѣщеніе другимъ лицамъ.



§ 14. Товаровладельцы обязаны подчиняться всѣмъ санитарнымъ и полицейскимъ постановленіямъ, какъ существующимъ въ настоящее время, такъ и могущимъ быть изданными впредь городскимъ общ. самоуправленіемъ и полицейскими властями. Точно также товаровладелецъ обязуется подчиняться всѣмъ правиламъ внутренняго порядка, установленнымъ губернскимъ земствомъ въ складѣ, при чемъ доступъ въ помѣщеніе склада допускается только съ разрѣшенія завѣдующаго складомъ.

§ 15. Всякія претензіи при полученіи находящагося на складѣ товара должны быть заявлены завѣдующему холоднымъ складомъ до вывоза такового съ территоріи холодильника. Въ противномъ случаѣ никакія претензіи не будутъ разсматриваться.

§ 16. Товарохозяинъ остается единственнымъ отвѣтственнымъ лицомъ за дѣйствія своихъ служащихъ за причиненные ими убытки губернскому земству.

§ 17. Для доказательства правильности технической эксплуатаціи холоднаго склада ведется журналъ по особой формѣ.

§ 18. Продажа невостребованныхъ изъ склада въ срокъ грузовъ производится черезъ биржевого маклера или аукціоннымъ порядкомъ на общемъ основаніи. Изъ вырученной отъ продажи товара суммы удерживаются въ пользу земства слѣдующія за храненіе деньги, а также возмѣщаются всѣ расходы земства по продажѣ товара, а остающаяся часть возвращается владельцу товара; въ случаѣ невостребованія товаровладельцемъ причитающейся ему суммы въ истеченіе годового срока, означенныя суммы поступаютъ въ пользу нижегородскаго губернскаго земства.

Докладывая объ изложенномъ, управа проситъ приведенныя положенія утвердить.

## С М Ъ Т А

расходовъ по эксплуатаціи Нижегородскаго губернскаго земскаго холодильника.

Наименованіе расходовъ.

Смѣт.  
назначе-  
нія. ИТОГО.

### § 1. Коммерческая часть.

#### Содержаніе служащихъ.

Смотритель или завѣдующій холоднымъ складомъ .	1200	
Артельщикъ при складѣ . . . . .	600	
Два рабочихъ при складѣ . . . . .	600	
Сторожъ, онъ же дворникъ. . . . .	300	
	<u>2700</u>	руб.



## § 2. Техническая часть.

Старшій машинистъ . . . . .	780	
Помощникъ машиниста . . . . .	420	1200 руб.

## Содержаніе и ремонтъ машинъ.

Расходъ топлива . . . . .	1300	
Смазочный и обтирочный матеріалъ . . . . .	350	
Амміакъ . . . . .	50	
Хлористый кальцій . . . . .	50	
Расходъ воды на конденсаторъ и двигатель . . . . .	433	
Ремонтъ машиннаго оборудованія . . . . .	600	2783 руб.
Ремонтъ зданія, водопровода и канализаціи . . . . .	350	350 руб.

## Содержаніе конторы.

Отопленіе и освѣщеніе. . . . .	150	
Возобновленіе инвентаря . . . . .	300	
Канцелярскія принадлежности . . . . .	150	
Телефонъ и разные расходы . . . . .	150	750 руб.

## На амортизацію зданій и машинъ.

Съ зданій, считая по 5% съ 40000 . . . . .	2000	
Съ машинъ, считая съ 30000 по 10% . . . . .	3000	5000 руб.
На возмѣщеніе убытковъ отъ порчи продуктовъ . . . . .	3600	3600 руб.

Всего . . . . . 16383 руб.

Нормальная чистая прибыль на затраченный капиталъ, считая съ  $70000 \times 6\%$  . . . . . 4200 руб.

20583 руб.

## О дѣятельности по животноводству.

(Къ журналу 11-го декабря 1915 г.).

Въ текущемъ 1915 году мѣропріятія по животноводству проводились въ томъ же направленіи. Въ богородскомъ разсадникѣ на 1-е декабря текущаго года наличность скота такова: быковъ производителей—16, быковъ отъ 6-ти мѣсяцевъ и старше 19, коровъ дойныхъ 15, телокъ отъ 6-ти мѣсяцевъ и нетелей 21 и телятъ 15; кромѣ того пять рабочихъ матокъ и одинъ производитель „Лукавый“ завода Щекинныхъ. Въ теченіе года поступило на разсадникъ 5 быковъ, 89 бычковъ и 36 телокъ; пало—бычковъ 4, телокъ 2 и выбраковано производителей 4, коровъ 2 и телятъ 28; отправлено въ мурашкинскій питомникъ бычковъ 24 и телокъ 8, семеновскому земству—6 бычковъ



и частнымъ лицамъ 7 бычковъ и быковъ и одна телка. Въ декабрѣ мѣсяцѣ подлежатъ отправкѣ: 10 бычковъ ардатовскому земству, 5 бычковъ арзамасскому и по 10-ти сергачскому и семеновскому земствамъ. Управа считаетъ необходимымъ сообщить, что текущій годъ тяжело отразился на разсадникѣ: онъ лишился лучшихъ своихъ рабочихъ вслѣдствіе мобилизации и, кромѣ того, трагически погибъ отъ бѣшенства старшій скотникъ А. О. Палло. Вновь набрать болѣе или менѣе соотвѣтствующій персоналъ не было возможности, такъ какъ колоссально развившееся въ с. Богородскомъ коженное дѣло поглотило все работоспособное населеніе, при чемъ чернорабочіе здѣсь зарабатывали до 25 рублей въ недѣлю. Но помимо этого хорошихъ скотниковъ у насъ вообще мало; ихъ приходится въ каждомъ отдѣльномъ случаѣ создавать, воспитывать. Если съ водвореніемъ на разсадникѣ плѣнныхъ дѣло нѣсколько и улучшилось, то тѣмъ не менѣе этимъ обстоятельствамъ необходимо приписать значительный бракъ и то, что разсадникъ лишился одной коровы, погибшей послѣ отела двойней, и одной рабочей матки, отъ которой, къ счастью, осталась великолѣпная кобылка 1-го года отъ малютинскаго жеребца „Канитель“. Не обошелъ богородсковскій разсадникъ и ящуръ, которымъ переболѣлъ весь скотъ, за исключеніемъ телятъ младшаго возраста. Особенно сильно страдали лучшія дойки. Характерно, что ящуръ на разсадникѣ появился лишь въ октябрѣ мѣс., т. е. съ того момента, какъ начался приводъ коровъ для случки; лѣтомъ же скотъ разсадника пасся отдѣльно на хорошихъ сѣянныхъ пастбищахъ и, такимъ образомъ, противостоялъ заразѣ. На молочной производительности ящуръ не могъ не отразиться, но тѣмъ не менѣе удои за годъ на корову будутъ не ниже 240 ведеръ. Въ текущемъ году приарендована послѣдняя часть церковной земли, прилегающей непосредственно къ разсаднику, такъ что теперь въ распоряженіи разсадника имѣется 51 десятина удобной, богатой и плодородной пашни. Съ осени вся эта земля обнесена канавой—эта мѣра была неизбежна, такъ какъ были большія потравы и безцеремонно заѣзживались въ дождливую погоду посѣвы развитымъ здѣсь гужевымъ движеніемъ. Теперь явилась возможность провести весь планъ по полеводству, который обезпечилъ бы весь разсадникъ своимъ кормомъ и сократилъ расходы земства на его содержаніе. Нельзя, однако, упускать изъ вида, что земля эта, хотя богата и плодородна и, благодаря обилію навоза въ разсадникѣ, можетъ дать колоссальные урожаи, но она находится пока въ такомъ запущенномъ видѣ и такъ необыкновенно богата могучей сорной растительностью, что борьбы за культурное ея состояніе будетъ еще много, и только, по истеченіи двухъ, трехъ лѣтъ, она можетъ принять надлежащій видъ и дать очень большіе урожаи.

Въ текущемъ году, при всѣхъ неблагопріятныхъ условіяхъ, разсадникомъ собрано 794 пуда овса, 1464 пуда картофеля, 300 пудовъ



свеклы, 1709 пудовъ сѣна виковаго и 5250 пудовъ яровой соломы, причѣмъ въ іюлѣ и августѣ мѣсяцахъ скотъ подкармливался еще зеленой викою смѣсью. Тяжело отразились на разсадникѣ и невѣроятныя условія строительства, благодаря чему достроить и оборудовать молочную въ текущемъ году не было возможности, а вслѣдствіе этого уходъ за молокомъ сильно страдалъ; пастеризацію же провести совсѣмъ невозможно было и, чтобы не рисковать еще большимъ отходомъ и бракомъ, пришлось съ октября мѣсяца прекратить пріемъ молодняка, и только теперь, когда скотъ разсадника переболѣлъ ящуромъ, и есть возможность произвести здоровое молоко, пріемъ телятъ возобновился, но только въ ограниченномъ количествѣ, соотвѣтствующемъ наличности молока отъ коровъ разсадника. Подъ вліяніемъ указанныхъ обстоятельствъ и въ виду того, что завѣдующій разсадникомъ И. О. Палло фактически не въ состояніи былъ одинъ справиться какъ съ хозяйственными, такъ и съ зоотехническими работами, управа сочла рачіональнымъ эти функціи разграничить и завѣдываніе хозяйственной частью съ отчетностью возложить на особое лицо, которымъ въ настоящее время является В. И. Куртинъ. На обязанности И. О. Палло остается исключительно уходъ за скотомъ и за случкой его. Эта реорганизація исполнѣ своевременна, такъ какъ съ оборудованіемъ молочной и съ замощеніемъ двора всѣ организаціонныя и строительныя работы на разсадникѣ кончаются. Населеніе съ разсадникомъ также уже исполнѣ освоилось, такъ что жизнь и развитіе разсадника должны принять новую и на сей разъ нормальную форму. До сего времени подборъ животныхъ производился лишь на основаніи внѣшнихъ экстерьерныхъ признаковъ, но эти признаки грубые и не всегда отражаютъ цѣнныя, индивидуальныя и племенные свойства животного, которыя устанавливаются лишь продолжительнымъ наблюденіемъ и учетомъ производительности. Теперь разсадникъ и приступаетъ къ изученію индивидуальныхъ свойствъ и племенной цѣнности животныхъ, причастныхъ къ нему. Только на этомъ основаніи возможна дальнѣйшая плодотворная работа и возможно гарантировать полученіе высокопродуктивныхъ пользовательныхъ и племенныхъ животныхъ. Съ этой цѣлью съ новаго года управой приглашается новое лицо контроль-ассистентъ. Его наблюденію и систематическому учету будетъ подлежать пока производительность только лучшихъ изъ отобранныхъ животныхъ 1-го класса, затѣмъ уже, съ теченіемъ времени, само населеніе будетъ привлечено къ выполненію этой работы и надъ животными II и III классовъ. Въ связи съ этимъ, на разсадникѣ съ новаго года устанавливаются слѣдующіе штаты: 1) завѣдующій хозяйственной частью, 2) старшій скотникъ, 3) завѣдующій молочной и 4) контроль-ассистентъ. Послѣднія два лица вводятся вновь съ внесеніемъ въ смѣту соотвѣтствующаго жалованія имъ.



Въ заключеніе управа считаетъ долгомъ сообщить, что въ текущемъ году разсадникъ посѣтили сотрудники проф. М. И. Придорогина—А. П. Юрмаліагъ и Б. Е. Кандыревъ, которые вынесли очень благоприятное впечатлѣніе и увѣренность, что нижегородское губернское земство обладаетъ въ разсадникѣ безусловно цѣннымъ племеннымъ матеріаломъ.

Затѣмъ управа имѣла удовольствіе демонстрировать разсадникъ и экскурсіи студентовъ московскаго сельско-хозяйственнаго института, прибывшей въ с. Богородское подъ руководствомъ А. Т. Лукина. Совѣтъ московскаго сельско-хозяйственнаго института по этому поводу выразилъ письменно губернскому земству свою благодарность.

Что касается мурашкинскаго питомника, то полеводство здѣсь можно считать организованнымъ, хотя земля, бывшая долгое время въ арендѣ у крестьянъ и не видавшая почти удобренія, сильно истощена. Всѣ посѣвы и особенно клеверъ въ текущемъ году были въ блестящемъ видѣ и совершенно свободны отъ сорной растительности. Но результатъ урожая, убраннаго своевременно и безъ помѣхъ, не соответствуетъ состоянію его на корнѣ. Это, однако, вполне естественно. Обработкой можно много сдѣлать и придать видъ, но для увеличенія урожая здѣсь не было самаго главнаго—навоза. Теперь тамъ накапливается и навозъ, который вмѣстѣ съ культурой клевера и искусственными удобрениями подъ него возстановить плодородіе. Хорошій инвентарь и хорошія рабочія лошади—пять матокъ при одномъ производителѣ „Канитель“ завода И. П. Малютина—которыми обладаетъ питомникъ, позволяютъ работу произвести основательно и скоро. Рано осенью всѣ поля на питомникѣ были уже перепаханы и весной легко и свободно будетъ справиться со всѣми работами. Съ самаго начала текущаго года началъ функционировать здѣсь и питомникъ краснаго горбатовскаго скота, но это нѣсколько преждевременно и объясняется случайнымъ обстоятельствомъ, связаннымъ съ отпускомъ правительствомъ средствъ на сохраненіе скота въ области распространенія красной горбатовской породы. Преждевременно функционированіе его потому, что скотный дворъ не вполне еще приспособленъ и персоналъ не достаточно подготовленъ. Въ текущемъ году въ питомникъ поступило изъ богородскаго разсадника: одинъ быкъ, одна корова, 42 бычка и 15 телокъ. На 1-е декабря текущаго года здѣсь состояло: одинъ быкъ, одна корова, 24 бычка и 10 телокъ. Продано 18 бычковъ и 5 телокъ; изъ нихъ 15 бычковъ и одна телка брака. Такое сравнительно большое количество брака объясняется отчасти вышеприведенными причинами, но главнымъ образомъ сюда вошли сильно пострадавшіе при крайне тяжелыхъ условіяхъ лѣтней перевозки. Чтобы закончить организацію питомника и привести его въ надлежащій видъ, необходимо въ предстоящемъ году отремонтировать прежде всего домъ и въ первую очередь перекрыть крышу, такъ



какъ она протекаетъ основательно, затѣмъ необходимо ремонтировать хлѣбный амбаръ: подвести вѣнецъ и поставить на столбы, подѣлать скотный дворъ и построить конюшню. Соотвѣтствующую сумму уп-  
рава внесла въ смѣту расходовъ. Планы и смѣты упомянутыхъ по-  
строекъ и ремонтовъ представляются отдѣльно.

## ОТЧЕТЪ

о выставкѣ рогатаго скота, бывшей въ с. Богородскомъ, Горбатов-  
скаго уѣзда 7—8 сентября 1915 г.

Въ текущемъ году губернской управой организована была вто-  
рая очередная выставка краснаго горбатовскаго скота въ с. Богород-  
скомъ 7—8 сентября. Проливной дождь и бездорожье, которые къ  
этому времени установились, не могли содѣйствовать успѣху выстав-  
ки, но тѣмъ не менѣе на выставку приведено было 234 головы изъ  
волостей: богородсковской, високовской, дуденевской, оленинской, те-  
ряевской, шапкинской, подъяблонской и чмутовской, горбатовскаго  
уѣзда и доскинской волости, нижегородскаго уѣзда. Быковъ на вы-  
ставку представлено было мало—всего лишь 12 и классныхъ экзempla-  
ровъ среди нихъ не было, но зато богатъ былъ отдѣлъ телокъ—ихъ  
было представлено 90 штукъ и среди нихъ были выдающіяся животныя.  
Коровъ представлено было 132 головы, преимущественно средняго  
качества. Какъ распределены были награды, собраніе усмотритъ изъ  
нижеслѣдующаго списка, а также изъ протокола выставочнаго коми-  
тета, который также прилагается.

№№ по порядку.	№№ по списку.	Отмѣтка.	Поль живот- наго.	Премія.
1	167	4,5	Корова	Большая серебряная медаль.
2	156	4,4	"	Денежная 150 р.
3	2	4,3	"	" 100 р.
4	26	4,3	"	" 75 р.
5	106	4,3	Телка	" 100 р.
6	22	4,25	"	Большая серебряная медаль Д. З.
7	27	4,25	"	Похвальный листъ.
8	62	4,2	"	Малая серебряная медаль Д. З.
9	194	4,2	Корова	Денежная 50 р.
10	229	4,2	"	Свидѣтельство малой серебряной ме- дали Д. З.
11	19	4,1	Телка	Бронзовая медаль Д. З.
12	43	4,1	"	Свидѣтельство малой серебряной ме- дали Д. З.
13	77	4,1	Корова	Денежная 50 р. Д. З.
14	149	4,1	"	" 50 р. Д. З.



№№ по порядку.	№№ по списку.	Отметка.	Поль животного.	Премія.
15	68	4,0	Телка	Денежная 75 р.
16	87	4,0	"	50 р.
17	98	4,0	Корова	" 50 р. Д. 3.
18	105	4,0	"	50 р. Д. 3.
19	111	4,0	Телка	" 50 р.
20	142	4,0	Корова	" 50 р. Д. 3.
21	147	4,0	Телка	" 50 р.
22	34	3,9	Корова	" 25 р.
23	35	3,9	"	" 25 р.
24	69	3,9	"	Малая серебряная медаль Д. 3.
25	86	3,9	"	Денежная 25 р.
26	96	3,9	"	" 25 р.
27	117	3,9	"	" 25 р.
28	136	3,9	Телка	" 50 р.
29	143	3,9	Корова	" 25 р.
30	150	3,9	Телка	" 25 р.
31	154	3,9	Корова	" 25 р.
32	175	3,9	Телка	" 25 р.
33	228	3,9	Корова	Свидѣтельство малой серебряной медали Д. 3.
34	24	3,87	"	Свидѣтельство малой серебряной медали Губернскаго Земства.
35	8	3,8	Телка	Денежная 25 р.
36	29	3,8	Корова	Бронзовая медаль.
37	30	3,8	"	Свидѣтельство большой серебряной медали Губернскаго Земства.
38	39	3,8	Телка	Денежная 25 р.
39	48	3,8	Корова	Бронзовая медаль.
40	60	3,8	Телка	Денежная 25 р.
41	78	3,8	Корова	Бронзовая медаль.
42	89	3,8	"	Бронзовая медаль.
43	178	3,8	"	Бронзовая медаль.
44	182	3,8	"	Свидѣтельство малой серебряной медали Губернскаго Земства.
45	205	3,8	"	Бронзовая медаль.
46	232	3,8	Телка	Свидѣтельство малой серебряной медали Губернскаго Земства.
47	28	3,75	"	Денежная 25 р.
48	37	3,7	Корова	Бронзовая медаль.
49	72	3,7	Телка	Денежная 25 р.
50	83	3,7	Корова	Бронзовая медаль.
51	99	3,7	Телка	Денежная 25 р.
52	119	3,7	Корова	Похвальный листъ
53	121	3,7	"	Свидѣтельство малой серебряной медали Губернскаго Земства.
54	151	3,7	"	Свидѣтельство малой серебряной медали Губернскаго Земства.
55	153	3,7	Телка	Денежная 25 р.
56	162	3,7	"	" 25 р.



№№ по порядку.	№№ по списку.	Отметка.	Поль живот- ного.	П р е м и я.	№№ по списку.	№№ по порядку.
57	170	3,7	Телка	Денежная 25 р.	184	105
58	234	3,7	"	Бронзовая медаль.	187	106
59	157	3,5	Быкъ	Денежная 50 р. Д. З.	188	107
60	1	—	Телка	Похвальный листъ	190	108
61	4	—	Телка	" "	210	109
62	9	—	"	" "	217	110
63	32	—	"	" "	218	111
64	33	—	Корова	" "	222	112
65	36	—	"	" "	222	113
66	31	—	"	" "	226	114
67	40	—	"	" "	238	115
68	41	—	"	" "	24	116
69	42	—	"	" "		
70	49	—	Телка	" "		
71	50	—	Корова	" "		
72	51	—	"	" "		
73	52	—	Телка	" "		
74	53	—	Корова	" "		
75	54	—	Телка	" "		
76	56	—	Корова	" "		
77	61	—	"	" "		
78	63	—	"	" "		
79	67	—	Телка	" "		
80	75	—	Корова	" "		
81	84	—	Телка	" "		
82	85	—	Корова	" "		
83	88	—	Телка	" "		
84	95	—	Корова	" "		
85	100	—	"	" "		
86	102	—	"	" "		
87	108	—	Телка	" "		
88	109	—	Корова	" "		
89	115	—	"	" "		
90	123	—	"	" "		
91	124	—	Телка	" "		
92	126	—	Корова	" "		
93	125	—	"	" "		
94	128	—	"	" "		
95	135	—	Телка	" "		
96	144	—	Корова	" "		
97	161	—	"	" "		
98	169	—	"	" "		
99	168	—	Телка	" "		
100	172	—	"	" "		
101	173	—	Корова	" "		
102	176	—	"	" "		
103	179	—	Телка	" "		
104	183	—	"	" "		



№№ по порядку.	№№ по списку.	Отмѣтка.	Поль животнаго.	Премія.
105	184	—	Телка	Похвальный листъ.
106	187	—	"	"
107	188	—	Корова	"
108	199	—	"	"
109	210	—	Телка	"
110	217	—	"	"
111	218	—	Корова	"
112	222	—	"	"
113	225	—	"	"
114	226	—	"	"
115	233	—	"	"
116	57	—	"	"

## П Р О Т О К О Л Ъ

засѣданія выставочнаго комитета 6-го сентября 1915 года въ с. Богородскомъ, горбатовскаго уѣзда.

На засѣданіи присутствовали: заступающій мѣсто председателя В. П. Шеламаевъ, ветеринарные врачи: Н. А. Шадринъ, А. А. Муравьевъ и Ф. И. Знаменскій, инспекторъ сельскаго хозяйства С. И. Миролюбовъ, Н. И. Александровъ, И. О. Палло и губернский зоотехникъ В. И. Вогау.

Въ приѣмную комиссію избраны: Ф. И. Знаменскій и гг. участковые агрономы Іоновъ и Куклинъ.

Въ экспертную—С. И. Миролюбовъ, А. В. Португаловъ, В. И. Вогау, Н. А. Шадринъ, А. Е. Фаворскій, Н. И. Александровъ, А. А. Муравьевъ и И. О. Палло.

Изъ средствъ, ассигнованныхъ на выставку губернскимъ земствомъ въ размѣръ 1500 рублей и департаментомъ земледѣлія въ размѣръ 600 руб. на денежныя награды постановили назначить 1200 руб. изъ губернской ассигновки и 300 р. изъ 600, ассигнованныхъ департаментомъ земледѣлія, при чемъ послѣдніе выдавать согласно правилъ департамента условно. На устройство же временныхъ приспособленій и построекъ израсходовать по 300 рублей изъ тѣхъ и другихъ ассигнованій. Денежныя преміи постановлено выдавать въ размѣръ: на быковъ одна въ 50 руб. департамента земледѣлія, на коровъ " " 150 руб. на " " " 100 руб. на " " " 75 руб. на " шесть " 50 руб. изъ нихъ 5 департамента земледѣлія,



на „восемь „ 25 руб.  
 на телокъ одна въ 100 руб.  
 на „ „ „ 75 руб.  
 на „ „ „ четыре по 50 руб.  
 на „ „ „ десять „ 25 руб.

Изъ почетныхъ наградъ постановлено выдать назначенныя департаментомъ земледѣлія большую серебряную медаль, двѣ малыхъ серебряныхъ, два свидѣтельства на малыя серебряныя медали и шесть бронзовыхъ медалей и отъ земства два свидѣтельства на большія серебряныя медали, 5 свидѣтельствъ на малыя серебряныя медали, 5 свидѣтельствъ на бронзовыя и 60 похвальныхъ листовъ. Постановлено затѣмъ принимать на выставку быковъ отъ 1-го года до 5 лѣтъ, коровъ не старше 8 телятъ и телокъ отъ 1-го и не старше 3-хъ лѣтъ.

Комитетъ кромѣ того признаетъ необходимымъ на территоріи, уступленной губернскому земству общественнымъ управленіемъ села Богородскаго подъ выставку, устроить постоянныя выставочныя помѣщенія, такъ какъ теперь уже на выставкахъ производится оживленная торговля скотомъ, которая съ введеніемъ учета производительности можетъ принять большіе размѣры, и земство вынуждено будетъ здѣсь организовать уже аукціонныя выставки болѣе продолжительныя, гдѣ должны быть организованы и чтенія и бесѣды какъ по оцѣнкѣ скота, такъ и по уходу за нимъ и выращиванію его.

Далѣе комитетъ признаетъ необходимымъ время очередныхъ выставокъ въ с. Богородскомъ назначить на конецъ мая или начало юня.

Въ заключеніе поднять былъ вопросъ, какимъ способомъ содѣйствовать болѣе энергичному проведенію зоотехническихъ мѣропріятій въ уѣздахъ.

Послѣ продолжительныхъ преній постановлено: для усиленія дѣла зоотехнической персоналъ губернскаго земства долженъ больше общаться съ уѣздными агрономическими дѣятелями, сообща вырабатывать и проводить уѣздныя мѣропріятія по животноводству.

**О лысковской столярно-рѣзной мастерской и мастерскихъ пріюта имени генерала Григорьева.**

(Къ журналу 14-го декабря 1915 г.)

Кустарные промыслы по обработкѣ дерева являются главными въ нижегородской губ. По переписи, произведенной въ 1912 году по порученію главнаго управленія землеустройства и земледѣлія, въ нижегородской губ. насчитывалось кустарей-древодѣловъ вмѣстѣ съ женщинами и подростками 52000 человекъ. Такая масса населенія,



занимающаяся древодѣльными промыслами только въ одной нижегородской губерніи, не могла не обратить на себя вниманіе главнаго управленія землеустройства и земледѣлія, которое въ семеновскомъ уѣздѣ—главномъ центрѣ деревообрабатывающихъ промысловъ, учредило инструкторскую школу. По своимъ задачамъ эта инструкторская школа однако не отвѣчаетъ требованіямъ мѣстнаго населенія, такъ какъ главная ея роль выпускать опытныхъ инструкторовъ для всей Россіи, а не обучать мѣстныхъ кустарей. Деревообрабатывающая промышленность нижегородской губерніи, застывшая въ однообразныхъ формахъ производства, далеко отстала отъ потребностей рынка и требовала кореннаго преобразованія, въ особенности это сказалось въ столярно-мебельномъ промыслѣ. Губернская земская управа давно уже видѣла необходимость оздоровленія этого промысла, но не видѣла возможности быстрого проведенія оздоравливающихъ началъ. То или другое рѣшеніе этого вопроса находится въ тѣсной связи съ выясненіемъ и изученіемъ цѣлаго ряда условий,—въ какомъ именно направленіи должно вестись содѣйствіе столярно-мебельному промыслу. Здѣсь нѣтъ готовыхъ рѣшеній, но есть много готовыхъ сомнительно-вѣрныхъ предположеній. Чтобы не впасть въ крупную ошибку, губернская управа считала необходимымъ не проявлять въ этомъ дѣлѣ излишнюю торопливость и, начиная небольшое дѣло, вести его путемъ опыта, шагъ за шагомъ выявляя его подлинное лицо. Такая осторожность въ веденіи дѣла давала возможность дѣлать поправки и вставки безъ вредныхъ для дѣла надломовъ или изломовъ. И само собой разумѣется пройдетъ еще довольно много времени, когда управа будетъ въ состояніи представить собранію подробный докладъ о твердыхъ намѣреніяхъ и предположеніяхъ, какъ вести дѣло содѣйствія кустарно-мебельному промыслу въ губерніи, на какихъ именно основаніяхъ, преслѣдуя какія именно цѣли.

Въ настоящее время пока одно ясно для управы, что содѣйствіе промыслу должно выразиться въ учрежденіи такихъ мастерскихъ, ученики которыхъ, усвоивъ нѣкоторые новые приемы производства, улучшали издѣлія и потомъ, работая самостоятельно въ кустарныхъ районахъ, передавали свои знанія окружающимъ кустарямъ. Пока нѣтъ твердыхъ и опредѣленныхъ программъ, ученики должны обучаться такимъ сторонамъ производства, которыя пользуются вниманіемъ и спросомъ потребителей, при ярко выраженномъ общественномъ теченіи—возстановленія мотивовъ древне-русскаго творчества, но при современныхъ требованіяхъ удобствъ пользованія той или другой вещью. Такое совмѣстительство только и можетъ повести къ снабженію рынка такимъ товаромъ, который пойдетъ, который нуженъ, которымъ интересуется потребитель. Пока нѣтъ установленныхъ программъ и опредѣленно выраженного направленія, въ которомъ должно вестись дѣло содѣйствія столярно-мебельному промыслу—рынокъ и спросъ являются единственными вѣхами, указывающими какъ пока вести дѣло, чтобы оно не было рискованнымъ.



Указанныя соображенія были приняты во вниманіе при учрежденіи въ с. Лысковѣ столярно-рѣзной мастерской, которая, согласно постановленія прошлагодняго земскаго собранія, была открыта въ декабрѣ 1914 года. Открывая ее, губернская управа имѣла въ виду возстановить въ губерніи когда-то процвѣтавшій рѣзной промыселъ, въ настоящее время упавшій, и соединить его вмѣстѣ съ столярнымъ промысломъ, но такъ, чтобы сочетаніе давало нѣчто художественное, совершенно новое въ исполненіи и въ то-же время по духу, по мысли было бы отголоскомъ русскаго быта въ его отдаленномъ прошломъ.

Въ мастерской въ настоящее время обучаются 12 учениковъ, изъ которыхъ 5—дѣти призванныхъ на войну отцовъ. За отчетное время перебивало въ мастерской 23 ученика, но въ виду большого спроса на нѣсколько подготовленныхъ учениковъ со стороны разныхъ частныхъ мастерскихъ, ученики уходили изъ земской мастерской, соблазняясь повышеннымъ заработкомъ. Въ настоящее время комплектъ учениковъ повидимому прочно осѣвшій и можно думать останется неизмѣнно постояннымъ въ продолженіе всего курса, т. е. до тѣхъ поръ, пока мастерская не признаетъ обученіе ихъ достаточнымъ. При обученіи учениковъ обращено вниманіе на то, чтобы они практически прошли курсъ столярно-мебельнаго дѣла, одновременно съ курсомъ рѣзного производства. Такая постановка обученія должна въ будущемъ гарантировать ученику, будущему мастеру, самостоятельность работы въ производствѣ столярно-рѣзныхъ издѣлій, такъ какъ въ противномъ случаѣ мастеръ, будучи только столяромъ, находился бы въ зависимости отъ рѣзчика или обратно.

Предположенная къ открытію въ с. Русскомъ-Маклаковѣ, васьильскаго уѣзда, мозаичная мастерская открыта не была, такъ какъ тамъ не оказалось достаточнаго числа учениковъ. Къ тому же въ Русскомъ-Маклаковѣ трудно было приспособить подходящее помѣщеніе подъ мастерскую, а отдаленность этого селенія отъ Нижняго не давала возможности сколько-нибудь правильно осуществить техническій надзоръ и вообще поставить дѣло на надлежащихъ основаніяхъ. Въ то же время при постановкѣ дѣла въ лысковской столярно-рѣзной мастерской, стало очевиднымъ, что мозаичныя работы, введенныя въ столярно-рѣзное производство, могутъ дать совершенно новыя издѣлія, выдѣляющіяся своимъ художественнымъ выполненіемъ и высокой оригинальностью. Поэтому губернская управа пришла къ заключенію, мастерской въ с. Русскомъ-Маклаковѣ не открывать, а изъ 6 кустарей мозаичниковъ, имѣющихся въ Маклаковѣ, троихъ перевести въ Лысково и тамъ развивать этотъ промыселъ, какъ въ примѣненіи къ столярно-рѣзному дѣлу, такъ и самостоятельно. Такая постановка дѣла обезпечивала возможность сохраненія и развитія мозаичнаго промысла въ губерніи. А что мѣстонахожденіе мастерской



будетъ не въ Маклаковѣ, такъ это по существу не имѣетъ значенія, тѣмъ болѣе, что и тамъ онъ былъ также случайнымъ и ни въ какой связи не находился съ мѣстными условіями. Въ настоящее время трое мастеровъ-мозаичниковъ изъ Русскаго-Маклакова совершенствуются въ лысковской мастерской мозаичному дѣлу, воспринимая новые рисунки для разнообразныхъ издѣлій. Обученіе учениковъ мозаичному дѣлу послѣдуетъ со второго года ихъ обученія, такъ какъ они должны предварительно пройти небольшую школу столярнаго производства, чтобы могли хорошо готовить деревянные доски, на которыя наносится самая мозаика, безъ чего даже самыя совершенныя мозаичныя работы не будутъ имѣть надлежащей цѣнности. Доски эти должны быть склеены изъ трехъ слоевъ и хорошо сфугованы, чего цѣлать безъ столярной подготовки невозможно. Примѣненіе мозаики въ видѣ вставокъ въ мебельныя издѣлія, дало поводъ примѣнить и хохломскую окраску въ столярно-рѣзные работы, чего до сихъ поръ никѣмъ не производилось. Такія вставки въ видѣ медаліоновъ, пластинокъ и другихъ украшеній, производятъ своеобразный эффектъ своей новизной. Если опыты, производимые въ мастерской въ примѣненіи хохломской окраски, дадутъ благопріятные результаты и будутъ оцѣнены потребителями, то въ будущемъ будетъ возможно болѣе широко использовать эту окраску и попутно повліять на улучшеніе красиваго дѣла хохломскаго района, семеновскаго уѣзда. Работы въ мастерской ведутся подъ руководствомъ земскаго художника г. Дурново, который предполагаетъ вырабатывать мебель крашеную по рѣзбѣ изъ сосны, мореную изъ дуба, мебель съ вставками мозаичными и хохломской окраски.

Самое больное мѣсто лысковской мастерской это отсутствіе на мѣстѣ сухого матеріала. Какъ всѣмъ извѣстно, сухой лѣсъ въ деревянныхъ издѣліяхъ, въ особенности цѣнныхъ, имѣетъ часто рѣшающее значеніе. Какъ бы не была хороша вещь, сколько бы не было вложено въ нее искусства и творческихъ силъ, она погибнетъ, если треснетъ, или въ лучшемъ случаѣ совершенно обезцѣнитъ. Отсутствіе сухого лѣса чувствуется въ губерніи во многихъ древодѣльных промыслахъ и скоро наступитъ моментъ, когда придется обратиться на это серьезное вниманіе губернскаго земскаго собранія. Пока лысковская мастерская пользуется привознымъ лѣсомъ (доставляется изъ Нижняго), но это не можетъ такъ продолжаться. Кромѣ того, что этотъ лѣсъ непомерно дорогъ, сушка его всетаки далеко не совершенна. Постройка собственной лѣсосушилки является настоятельно необходимой для нуждъ лысковской мастерской и къ постройкѣ ея нужно приступить въ ближайшемъ времени. На постройку сушилки потребуется 4000 руб., изъ которыхъ 2000 руб., какъ извѣстно управѣ, будутъ покрыты Министерствомъ Земледѣлія. Если бы губернскому земскому собранію было угодно согласиться съ предложеніемъ управы о постройкѣ собственной лѣсосушилки въ с. Лысковѣ, то при



постройкѣ ея необходимо обратить вниманіе на то, чтобы она одновременно служила и нуждамъ лысковской кузнечно-слесарной мастерской. Какъ извѣстно собранію, эта мастерская вырабатываетъ изъ желѣза сундуки, ящики, шкафы и шкатулки. Прежде чѣмъ эти издѣлія пустить въ продажу, ихъ нужно выкрасить въ разные цвѣта, навести на нихъ рисунки и основательно высушить. Раскрашиваніе издѣлій и сушку ихъ предполагается производить въ лысковской столярно-мебельной мастерской, устроивъ при ней особое отдѣленіе. До сихъ поръ земская кузнечно-слесарная мастерская находится въ наемныхъ помѣщеніяхъ, а окраска отдается на сторону, что ведетъ за собой вздорожаніе издѣлій, а часто и ухудшеніе ихъ качества.

Само собой разумѣется, что вмѣстѣ съ постройкой собственной лѣсосушилки долженъ быть поставленъ вопросъ и о собственной мастерской. До настоящаго времени столярно-рѣзная мастерская находится въ любезно предоставленномъ помѣщеніи Ф. А. Ермолаева, но въ ближайшее время оно подлежить возвращенію. Имѣя въ виду, что ревизіонная комиссія 49 очередного губернскаго земскаго собранія обратила вниманіе на полезность и продуктивность работъ лысковской кузнечно-слесарной мастерской, высказала пожеланіе построить свое зданіе мастерской, для чего поручила управѣ ходатайствовать передъ главнымъ управленіемъ землеустройства и земледѣлія объ отпускѣ ссуды въ размѣрѣ 20 тысячъ руб. съ погашеніемъ этого займа изъ чистыхъ прибылей мастерской. Губернская управа полагаетъ, что слѣдовало бы ходатайствовать объ отпускѣ означенной суммы, увеличивъ ее еще на 5000 руб., чтобы построить общую мастерскую, обслуживающую какъ нужды кузнечно-слесарной такъ и столярно-мебельной мастерскихъ, оплативъ изъ той-же суммы и стоимость усадьбы, которая должна быть собственной. Соединеніе вмѣстѣ обѣихъ мастерскихъ несомнѣнно поведетъ уменьшеніе общихъ расходовъ по постройкѣ и содержанію ихъ. Такъ какъ столярно-мебельная мастерская, какъ и мастерская кузнечно-слесарная, коммерческихъ цѣлей не преслѣдуетъ, едва ли удобно дѣлать займы у правительства съ условіемъ покрытія ихъ прибылями изъ указанныхъ источниковъ. По какимъ либо причинамъ неполученіе прибылей отъ этихъ мастерскихъ поставило бы земство въ нѣкоторое затрудненіе. Губернская управа считала бы наиболѣе цѣлесообразнымъ ходатайствовать передъ Министерствомъ Земледѣлія о принятіи расходовъ въ суммѣ 12500 руб. на счетъ казны, а остальные 12500 руб. выдать въ ссуду безъ % съ возвращеніемъ въ продолженіе 10 лѣтъ изъ оборотныхъ средствъ кустарнаго отдѣленія.

Переживаемыя обстоятельства военнаго времени побудили губернскую земскую управу обратить серіозное вниманіе на призрѣніе тѣхъ нижнихъ чиновъ, которые вернулись съ войны инвалидами. Открывъ пріютъ имени генерала Григорьева, управа обязана была позаботиться



ся, чтобы призрѣваемые въ немъ не были удручаемы своей вынужденной бездѣятельностью и по мѣрѣ силъ отдавали свое время какому нибудь производительному труду, притомъ такому, чтобы полученные увѣчья не были къ тому препятствіемъ. При выборѣ для нихъ работъ управа остановилась на учрежденіи при пріютѣ отдѣленія лысковской столярно-рѣзной мастерской, открывъ курсъ рѣзбы по дереву. Работы въ этой мастерской производятся подъ руководствомъ мастера-рѣзчика, а самыя деревянные вещи для рѣзбы заготавливаются состоящимъ при пріютѣ мастеромъ-столяромъ. Техника рѣзбы по дереву усваивается увѣчными весьма успѣшно и можно думать, что пройдя курсъ работъ и получивъ новые навыки и приемы, они уйдутъ изъ рубрики лицъ „потерявшихъ способность къ труду“, перейдя въ рядъ людей полезныхъ и нужныхъ.

Кромѣ обученія рѣзбѣ, часть инвалидовъ въ пріютѣ занимается изученіемъ корзиночнаго производства. Обученіе производитъ специалистъ-инструкторъ, который показываетъ имъ, какъ плести корзины. Матеріаломъ для корзины служитъ ивовый чищенный прутъ. Преимущественно инвалидами вырабатываются дорожныя корзины. Техника корзиночнаго производства много проще рѣзбы по дереву и довольно быстро усваивается увѣчными.

Третій родъ занятій для увѣчныхъ воиновъ это портновское дѣло. Обученіе этому дѣлу ведетъ мастеръ-инструкторъ. Шитье разныхъ вещей, нужныхъ для пріюта, производится ими самими, а впоследствии мастерская будетъ принимать заказы и на сторону. Распределение увѣчныхъ по мастерскимъ опредѣляется ихъ способностью и желаніемъ.

Расходы по оборудованію, постройкѣ и содержанію мастерскихъ на 1916 г. опредѣляются въ слѣдующихъ суммахъ.

### По Лысковской столярно-рѣзной мастерской.

С т а т ь и   р а с х о д о в ъ .	Предполагается покрыть	
	За счетъ Министерства Земледѣлія.	За счетъ оборотныхъ средствъ кустарнаго отдѣленія.
Постройка зданія для слесарно-рѣзной мастерской вмѣстѣ съ зданіемъ кузнечно-слесарной мастерской, съ покупкой лѣса . . . . .	12500 р.	12500 р.
Постройка лѣсосушилки . . . . .	2000 р.	2000 р.
Жалованіе мастеру-столяру . . . . .	900 р.	900 р.
„ „ рѣзчику . . . . .	420 р.	— р.
„ „ мозаичнику . . . . .	600 р.	— р.
„ сторожу . . . . .	— р.	120 р.
Содержаніе 18 учениковъ по 10 р. въ мѣсяцъ . . . . .	2160 р.	— р.
Учебныя пособия . . . . .	500 р.	— р.



Отопление и освѣщеніе . . . . .	— р.	300 р.
Почтово-телеграфн. и канцелярскіе расходы . . . . .	— р.	300 р.
Страхование . . . . .	— р.	300 р.
Разные мелочные расходы . . . . .	— р.	200 р.

---

Итого . . . . . 19080 р. 15620 р.

**По столярно-рѣзной мастерской при пріютѣ имени генерала Григорьева.**

Жалованье мастеру-столяру . . . . .	420 р.
„ мастеру-рѣзчику . . . . .	420 р.
Инструменты и учебныя пособія . . . . .	800 р.

---

Итого . . . . . 1640 р.

**По корзиночной мастерской.**

Жалованье мастеру . . . . .	600 р.
-----------------------------	--------

**По портновской мастерской.**

Жалованье инструктору . . . . .	480 р.
Оборудованіе мастерской . . . . .	125 р.
Разные мелочные расходы . . . . .	100 р.
Учебныя пособія . . . . .	200 р.
Наемъ помѣщеній . . . . .	600 р.
Отопление и освѣщеніе . . . . .	300 р.
Жалованье сторожу . . . . .	300 р.

---

Итого . . . . . 2085 р.

По лысковской столярно-рѣзной мастерской предстоящіе расходы предполагается покрыть: 19080 руб. надлежитъ испросить безвозвратно изъ средствъ Министерства Земледѣлія, возбудивъ соотвѣтствующее ходатайство, а 15620 руб. предполагается израсходовать изъ оборотныхъ средствъ кустарнаго отдѣленія, при чемъ въ этой суммѣ обозначенный расходъ въ 12500 руб. на постройку мастерскихъ, какъ было указано выше, предполагается испросить у Министерства Земледѣлія въ ссуду безъ %/о/о съ уплатой въ продолженіе 10 лѣтъ. За исключеніемъ единовременныхъ затратъ на постройку мастерскихъ и лѣсосушилки, всѣ остальные расходы по лысковской мастерской какъ министерскіе, такъ и земскіе относятся къ расходамъ ежегоднымъ.

Расходы по рѣзной мастерской въ пріютѣ генерала Григорьева и также по корзиночной мастерской предполагается покрыть также ежегодными казенными пособіями, испросивъ ихъ у Министерства Земледѣлія. Что касается содержанія и оборудованія портновской мастерской, то потребныя на это ежегодныя средства предполагается испро-



силь у Министерства Торговли и Промышленности въ видѣ пособия. Расходы оборотные (заготовка матеріаловъ для столярно-рѣзной и корзиночной мастерской) въ суммѣ 3500 руб. предполагается производить изъ оборотныхъ средствъ кустарнаго отдѣленія.

Въ виду изложеннаго губернская управа проситъ губернское земское собраніе разрѣшить ей произвести указанные затраты изъ оборотныхъ средствъ кустарнаго отдѣленія и возбудить соотвѣтствующія ходатайства передъ Министерствомъ Земледѣлія, Торговли и Промышленности о принятіи перечисленныхъ расходовъ на средства казны.

### **О переработкѣ смолы съ кустарныхъ заводовъ въ связи съ развитіемъ промысла сухой перегонки дерева.**

*(Къ журналу 14-го декабря 1915 г.).*

Въ текущемъ году цѣны на рабочія руки, перевозку и прочіе матеріалы настолько возросли, что, несмотря на высокія цѣны за порошокъ и спиртъ, данныя кустарнымъ отдѣленіемъ кустарямъ, заводы сухой перегонки дерева не приносятъ дохода.

Поэтому помимо прибавки кустарямъ или выдачи наградныхъ въ концѣ производства, необходимо озаботиться переработкой другихъ продуктовъ для того, чтобы повысить ихъ стоимость. Такимъ продуктомъ является смола. Въ данное время, съ прекращеніемъ винной монополіи, явилась сильная необходимость широкаго примѣненія виннаго спирта въ технику, а для этого необходимо спиртъ хорошо денатурировать. Денатурація виннаго спирта, метиловымъ спиртомъ вызоветъ массовое отравленіе и не достигнетъ цѣли. Кетоновыя масла, предложенныя земскимъ заводомъ, не могли заполнить всей потребности, а получать изъ-за границы невыгодно, такъ какъ приходится разсчитываться золотомъ и все-же не получать ввиду трудности доставки.

Для того, чтобы удовлетворить потребность въ денатурантахъ, возможно получать продукты изъ смолы, вполне годныя для денатураціи.

Акцизное управленіе даетъ денегъ для постройки завода и на оборотныя средства въ счетъ поставки продуктовъ. Необходимые для постройки матеріалы можно получить изъ складовъ акцизнаго управленія. Постройка завода съ расчетомъ переработки 50000 пуд. смолы обойдется въ 15000 р. Оборотныхъ средствъ потребуется около 25000 руб.

Закупивъ партію смолы въ теченіе 4 мѣсяцевъ въ 50000 пуд. по рублю за пудъ, земство подниметъ стоимость смолы



въ ветлужскомъ районѣ и этимъ дать возможность развиваться необходимому для государства промыслу. Губернская управа просить высказаться угодно ли собранію принять предложеніе акцизнаго нижегородскаго управленія.

#### Оборотныя средства для завода.

1) Дровъ въ мѣсяцъ 100 куб. саж. по 23 руб.	2300 руб.
2) Сода на 5000 пуд. кетона 400 пуд. по 2 руб.	800 руб.
3) Бѣдкій натръ 200 пуд. по 3 руб.	600 руб.
4) Сѣрной кислоты 200 пуд. по 5 руб.	1000 руб.
5) Приборовъ 20 шт. по 10 руб.	200 руб.
6) Покупка смолы 2000 . . . . .	2000 руб.
7) Рабочія силы . . . . .	1100 руб.

Итого . . . . . 25000 руб.

1) На оборудованіе завода для переработки 50000 пуд. березовой смолы въ 1 мѣсяцъ потребуется 20 чугунныхъ куб. по 200 руб. . . . . 4000 руб.

2) Мѣди на покрышки кубовъ по  $1\frac{1}{2}$  на куб.  $\times 20 = 30$  п.

3) Мѣди на трубы по пуду на кубъ на 20 куб. 20 пуд. следовательно  $30 + 20 = 50 \times 80 = 4000$  п.

4) Пудъ мѣди съ работой . . . . . 80 руб.

5) Сарай съ постройками . . . . . 4000 руб.

6) Другія работы . . . . . 3400 руб.

7) Обмуровка кубовъ . . . . . 1600 руб.

Итого . . . . . 13000 руб.

#### По вопросамъ, возбужденнымъ уѣздными земскими собраніями и касающимся пожарно-страхового дѣла.

(Къ докладу постоянной страховой комиссіи).

Г-нъ нижегородскій губернаторъ обратился въ уѣздныя земскія управы съ циркулярнымъ предложеніемъ (21 августа 1915 г. № 1970), коимъ указалъ на необходимость усиленія борьбы съ пожарнымъ бѣдствіемъ селеній и въ качествѣ мѣръ для таковой борьбы предложилъ уѣзднымъ управамъ:

1) Выработать и издать въ порядкѣ ст. 108 полож. о земск. учреж. по каждому изъ уѣздовъ обязательныя постановленія о мѣрахъ противопожарной безопасности селеній и возможно шире ознакомить съ сими правилами населеніе.

2) Избрать въ порядкѣ ст. 113 того же положенія особыхъ участковыхъ попечителей по наблюденію за точнымъ исполненіемъ выше приведенныхъ обязательныхъ постановленій.



3) Обсудить въ ближайшее время вопросъ о возможномъ улучшеніи противопожарной охраны селеній путемъ тѣхъ или иныхъ мѣропріятій въ зависимости отъ состоянія мѣстныхъ средствъ.

и 4) Принять мѣры къ возможному увеличенію въ уѣздахъ числа добровольныхъ пожарныхъ дружинъ и надлежащей матеріальной поддержкѣ ихъ.

Требованія вышеизложеннаго циркуляра были доложены уѣзднымъ земскимъ собраніямъ послѣдней сессіи и, какъ результатъ ихъ обсужденія, въ губернскую управу поступили нижеслѣдующія постановленія уѣздныхъ собраній:

#### Н и ж е г о р о д с к о е .

1) Ознакомить населеніе съ обязательными правилами объ устройствѣ селеній.

2) Избрать пожарныхъ попечителей по одному на каждую волость съ жалованіемъ по 120 руб. въ годъ каждому.

3) Просить гг. земскихъ начальниковъ и г-на уѣзднаго исправника принять мѣры къ выполненію населеніемъ мѣръ предосторожности отъ пожаровъ.

4) Просить гг. земскихъ начальниковъ обязать населеніе имѣть волостные обозы тамъ, гдѣ нѣтъ пожарныхъ дружинъ, при чемъ при каждой машинѣ должны быть 2 пріемныхъ и не менѣе 50-ти саж. выкидныхъ рукавовъ.

5) Просить гг. земскихъ начальниковъ привлечь населеніе къ субсидированію мѣстныхъ пожарныхъ дружинъ.

6) Просить губернское земство объ изданіи обязательнаго постановленія о посадкѣ скорораствующихъ деревьевъ въ пробѣлахъ и на улицахъ.

7) Упорядочить возведеніе построекъ послѣ пожаровъ по планамъ.

8) Высказано пожеланіе, чтобы частныя страховыя общества въ своихъ оцѣнкахъ не превышали нормъ земской страховой оцѣнки.

9) Ходатайствовать предъ губернскимъ земскимъ собраніемъ объ ассигнованіи 3480 руб. на вознагражденіе 29-ти пожарныхъ попечителей по 120 руб. на каждого.

10) Ходатайствовать объ ассигнованіи на пособіе 10-ти пожарнымъ дружинамъ по 100 руб. каждой всего 1000 руб.

11) Ходатайствовать объ увеличеніи ассигновки на жалованіе монтеру пожарныхъ трубъ до 900 руб. въ годъ вмѣсто отпускаемыхъ нынѣ 600 руб.



12) Ходатайствовать объ ассигнованіи 60 р. въ годъ на жалованіе помощнику монтера пожарныхъ трубъ.

13) Просить губернское земство для школъ, стоящихъ внѣ селеній, внести особую пониженную таксу при добровольномъ застрахованіи этихъ зданій.

### Б а л а х н и н с к о е .

14) Ходатайствовать предъ губернскимъ земскимъ собраніемъ о дополненіи существующихъ обязательныхъ правилъ объ устройствѣ селеній запрещеніемъ возведенія деревянныхъ домовъ выше двухъ этажей, и кромѣ того высказано пожеланіе объ изыятіи изъ вѣдѣнія волостныхъ судовъ дѣлъ по нарушенію строительныхъ правилъ и объ усиленіи мѣръ взысканія за неправильныя постройки.

15) Произвести избраніе пожарныхъ попечителей въ помощь полиціи, а именно страховыхъ агентовъ, представителей дружинъ и пожарныхъ обществъ, начальниковъ дружинъ и начальниковъ отрядовъ этихъ организацій.

16) Постановлено обязать селенія, превышающія 15-ть дворовъ, исправить сельскіе пожарные обозы и очищать и углублять имѣющіеся въ селеніяхъ пруды.

17) Обращено вниманіе на отсутствіе власти по наблюденію за строительствомъ въ поселкахъ при фабрикахъ, заводахъ, желѣзныхъ дорогахъ и пристаняхъ, гдѣ нѣтъ сельской организаціи.

18) По вопросу объ увеличеніи числа пожарныхъ обществъ и дружинъ признано, что въ настоящее время за отсутствіемъ рабочей силы невозможно открывать новыя организаціи.

19) Всѣ перечисленныя пожеланія постановлено передать на распоряженіе губернскаго собранія, которое издаетъ всѣ обязательныя постановления.

### В а с и л ь с к о е .

20) Обратиться къ администраціи съ просьбой о точномъ соблюденіи обязательныхъ постановленій, изданныхъ съ цѣлью предупрежденія пожаровъ, такъ какъ послѣдніе несмотря на прекращеніе торговли виномъ все-таки не прекращаются.

### Г о р б а т о в с к о е .

21) Внести въ ближайшее чрезвычайное собраніе вопросъ объ избраніи пожарныхъ попечителей, что же касается субсидированія пожарныхъ обществъ и дружинъ, то ходатайствовать объ этомъ предъ нижегородскимъ губернскимъ земскимъ собраніемъ прося о назначеніи пособія: богородской, ворсменской и павловской пожарнымъ



дружинамъ по 300 руб., демидовской 200 руб. и остальнымъ по 100 рублей.

22) Возбудить ходатайство объ увеличеніи жалованія монтеру Бѣлоногову по случаю дороговизны жизни передъ нижегородскимъ губернскимъ земствомъ, которое удовлетворяетъ его жалованіемъ; въ случаѣ же неудовлетворенія этой просьбы губернскимъ земствомъ—поручить управѣ выдать Бѣлоногову въ 1916 году на увеличеніе жалованія по случаю дороговизны жизни 90 руб.

#### Л у к о я н о в с к о е .

23) Признать удовлетворяющими населеніе существующія правила объ устройствѣ селеній.

24) Для усиленія наблюденія за исполненіемъ обязательныхъ правилъ постановлено избрать пожарныхъ попечителей, по числу страховыхъ участковъ—3-хъ. Избраны единогласно: И. И. Лавровъ, А. В. Носовъ и И. А. Коченовъ.

25) Обсужденіе другихъ вопросовъ, вытекающихъ изъ циркуляра губернатора, отложено за отсутствіемъ въ настоящее время необходимыхъ средствъ для проведенія ихъ въ жизнь.

#### М а к а р ь е в с к о е .

26) Поручить уѣздной управѣ избрать 20-ть пожарныхъ попечителей, по числу волостей въ уѣздѣ, и просить губернское земское собраніе о выработкѣ инструкціи для нихъ.

27) Возбудить ходатайство о предоставленіи пожарнымъ попечителямъ права составлять акты о нарушеніи обязательныхъ постановленій съ привлеченіемъ виновныхъ къ отвѣтственности.

28) Ходатайствовать объ открытіи въ Лысковѣ и Воскресенскомъ складахъ пожарныхъ машинъ и принадлежностей для продажи сельскимъ обществамъ за наличный расчетъ и въ кредитъ.

29) Ходатайствовать о приглашеніи второго монтера для макаръевского уѣзда.

30) Ходатайствовать о принятіи въ вѣдѣніе губернскаго земства всѣхъ добровольныхъ пожарныхъ дружинъ и обществъ съ оказаніемъ имъ постоянной денежной помощи въ широкихъ размѣрахъ.

#### С е м е н о в с к о е .

31) Для развитія въ уѣздѣ дружиннаго дѣла созвать совѣщаніе пожарныхъ дѣятелей и ассигновать на созывъ этого съѣзда 250 руб.

32) Признать существующія обязательныя правила объ устройствѣ селеній вполнѣ удовлетворяющими населеніе и для точнаго исполненія ихъ избрать пожарныхъ попечителей.



33) Для болѣ широкаго развитія дружинъ въ уѣздѣ признано желательнымъ отпускать каждой вновь открываемой пожарной дружинѣ по 25 руб. единовременно.

34) Просить гг. земскихъ начальниковъ и полицію принять по-нудительныя мѣры къ приобрѣтенію пожарныхъ машинъ обществами, обязанными имѣть машины.

### С е р г а ч с к о е.

35) Поручить уѣздной управѣ обратиться къ гг. земскимъ начальникамъ по вопросу о принудительномъ пополненіи пожарныхъ обозовъ.

36) Открыть уѣздной управѣ кредитъ, со внесеніемъ его въ смѣту, на выдачу пособій имѣющимъ организовать пожарнымъ дружинамъ.

37) Рѣшено принципиально образовать институтъ пожарныхъ попечителей съ вознагражденіемъ ихъ и издать обязательное постановление о принудительной и постепенной замѣнѣ соломенныхъ крышъ на сельскихъ постройкахъ глиносоломенными.

38) Поручить уѣздной управѣ обратиться къ г-ну уѣздному исправнику по вопросу о наблюденіи за начинаемыми постройками въ селеніяхъ черезъ чиновъ полиціи и по вопросу о недопущеніи продолженія неправильно начатыхъ работою зданій.

Всѣ вышеперечисленныя постановленія, пожеланія и ходатайства уѣздныхъ собраній могутъ быть подраздѣлены на нижеслѣдующія группы:

А) Постановленія и пожеланія уѣздныхъ земскихъ собраній относительно большаго ознакомленія съ обязательными правилами объ устройствѣ селеній, порученія уѣзднымъ управамъ обратиться къ администраціи съ просьбой о большей настойчивости съ ея стороны въ требованіяхъ выполненія населеніемъ противопожарныхъ мѣръ, указанія на современныя обстоятельства, препятствующія осуществленію нѣкоторыхъ противопожарныхъ мѣръ, а также постановленія собраній о средствахъ, ассигнованныхъ ими въ пособія мѣстнымъ пожарнымъ организаціямъ (пункты: 1, 3, 4, 5, 7, 8, 17, 18, 19, 20, 23, 25, 31, 33, 34, 35, 36 и 38).

Всѣ постановленія этой категоріи соотвѣтствуютъ интересамъ страхового дѣла, не требуютъ ни санкціи губернскаго земства, ни особыхъ кредитовъ отъ послѣдняго, они сообщены губернскому земству для свѣдѣнія и губернскою управою приняты къ свѣдѣнію.

Б) Ходатайства уѣздныхъ собраній объ ассигнованіи губернскимъ земствомъ денежныхъ пособій пожарнымъ обществамъ и дру-



жинамъ, а также объ увеличеніи отпускаемыхъ уѣздамъ средствъ на организацію ремонта пожарныхъ машинъ (пункты: 9, 10, 11, 12, 21, 22, 29 и 30).

На пособия сельскимъ пожарнымъ дружинамъ губернское собраніе ежегодно ассигнуетъ управѣ особый кредитъ, который управа и распредѣляетъ между наличными въ губерніи дружинами въ зависимости отъ потребности, дѣятельности и наличныхъ мѣстныхъ средствъ каждой изъ нихъ. Распредѣленіе производится по полученіи губернской управою отъ всѣхъ дружинъ годовыхъ отчетовъ, а также отзывовъ мѣстныхъ страховыхъ агентовъ о дѣятельности каждой дружины. Управа считаетъ, что такой способъ распредѣленія субсидій наиболѣе удобенъ и справедливъ.

В) Ходатайства, связанныя съ изданіемъ обязательныхъ правилъ объ устройствѣ селеній (пункты: 6, 14, 16 и 37).

Ходатайствами этими проектируется внести въ правила: обязательность обсадки деревьями пробѣловъ и улицъ, содержанія пожарныхъ обозовъ и постепенной замѣны соломенныхъ крышъ болѣе огнестойкими.

Губернская управа имѣетъ честь доложить, что всѣ эти мѣры предусмотрѣны съ достаточной полнотой въ изданныхъ уже губернскимъ земствомъ правилахъ. Что же касается другихъ ходатайствъ изъ этой же области, а именно: обязательности для акціонерныхъ обществъ земскихъ оцѣнокъ, нормировки высоты домовъ въ селеніяхъ, а также объ изыятіи изъ вѣдѣнія волостныхъ судовъ дѣлъ по нарушенію строительныхъ правилъ, то осуществленіе таковыхъ пожеланій уѣздныхъ собраній противорѣчило бы существующему закону.

Г) Ходатайство макарьевскаго земства объ открытіи складовъ пожарныхъ машинъ въ сс. Лысковѣ и Воскресенскомъ (пунктъ 28).

Д) Ходатайство нижегородскаго земства о пониженіи тарифа на школьныя зданія (пунктъ 13).

Е) Постановленія объ избраніи пожарныхъ попечителей.

Въ нѣкоторыхъ земствахъ попечители уже избраны, въ другихъ же лишь состоялось постановленіе объ избраніи, а самое избраніе отложено. Нѣкоторыми уѣздными земствами признано, что должности пожарныхъ попечителей должны быть платными, при чемъ размѣръ жалованія указанъ въ 120 руб. въ годъ каждому попечителю, при условіи, что раіонъ его дѣятельности не будетъ превышать одной волости (пункты: 2, 15, 21, 24, 26, 27, 32 и 37).

Губернская управа имѣетъ честь доложить, что она не раздѣляетъ мнѣнія о пользѣ и необходимости при настоящихъ условіяхъ



введенія новаго института по надзору за благоустройствомъ селеній она считаетъ проектируемый институтъ лишь средствомъ для освобожденія полиціи, въ виду яко-бы ея малочисленности, отъ надзора за противопожарнымъ благоустройствомъ въ селеніяхъ. На соотвѣствующій запросъ по сему поводу со стороны г-на нижегородскаго губернатора губернская управа выразила свой взглядъ на настоящее дѣло въ такомъ видѣ:

„Что касается надзора за соблюденіемъ правилъ о пожарной безопасности, то губернская управа не можетъ раздѣлить взгляда Министерства Внутреннихъ Дѣлъ, выраженного въ циркулярѣ отъ 3-го августа сего года за № 22/5449 и клонящагося къ освобожденію полиціи отъ возложеннаго на нее закономъ обязательства наблюдать за пожарнымъ благоустройствомъ селеній и преслѣдовать нарушителей. Мѣру эту управа считаетъ ошибочной и нецѣлесообразной по слѣдующимъ соображеніямъ:

1) Надзоръ за противопожарной безопасностью въ селеніяхъ настолько важенъ, что въ случаѣ недостатка или преобремененія властей, коимъ надзоръ сей вѣдать надлежитъ, вопросъ можетъ быть поставленъ лишь объ усиленіи состава этихъ властей.

2) Говоря о преобремененіи полиціи Министерство, повидимому имѣло въ виду лишь ограниченный кругъ должностныхъ лицъ чисто полицейской службы, упуская изъ вида, что въ распоряженіи этихъ лицъ имѣется громадный составъ сельскихъ и волостныхъ властей несущихъ по закону тоже полицейскія обязанности. При наличности же такого состава и надлежащей постановки дѣла не можетъ быть и рѣчи о преобремененіи.

и 3) Замѣна полицейскаго надзора надзоромъ выборныхъ пожарныхъ попечителей равносильна изъятію дѣла отъ лицъ, на коихъ возложено обязательство, для выполненія коего они снабжены надлежащею властью и врученія этого дѣла лицамъ никакою властью не облеченнымъ“.

### **По вопросамъ, касающимся лѣченія больныхъ, укушенныхъ бѣшеными животными.**

*(Къ докладу редакціонной комисіи по разнымъ вопросамъ).*

Крестьянинъ села Городца, Иванъ Капитоновъ Заборонковъ, сопровождавшій въ іюнѣ сего года въ Москву сына своего Алексѣя 7-ми лѣтъ и крестьянскихъ дѣтей: К. Хворова—6-ти лѣтъ, М. Бади—8-ми лѣтъ, А. Захарова—10-ти лѣтъ и К. Пещерова—14-ти лѣтъ, укушенныхъ бѣшеною собакой, и получившій изъ балахнинской уѣздной земской управы на расходы по поѣздкѣ и содержанію въ Москвѣ 48 р. 96 к., обратился въ губернскую управу съ ходатайствомъ о



выдачѣ ему еще 35 руб. 55 коп., израсходованныхъ имъ изъ собственныхъ средствъ сверхъ полученныхъ изъ уѣздной управы. При этомъ Заборонковымъ представлены счета: изъ меблированныхъ комнатъ „Молдавія“ на 22 руб. (въ теченіе 14—26 іюня номеръ и самоваръ) и изъ булочной Чуева на разный хлѣбный товаръ на 10 руб. 61 к. (въ Москвѣ Заборонковъ жилъ вмѣстѣ съ сыномъ, который лѣчилъ въ Александровской больницѣ амбулаторно) и 2 руб. 94 коп., по словамъ Заборонкова, израсходованные на хлѣбъ и чай при слѣдованіи партіи въ Москву и обратно. Деньги же, полученные Заборонковымъ изъ балахнинской управы въ суммѣ 48 руб. 96 коп., по его заявленію, имъ израсходованы на покупку билетовъ для слѣдованія на пароходѣ, по желѣзной дорогѣ и на извозчиковъ.

Согласно постановленія чрезвычайнаго губернскаго земскаго собранія 2-го августа 1902 года, суточные деньги лицамъ, сопровождающимъ укушенныхъ, исчислены въ 50 коп., а самимъ больнымъ по 30 коп.; кромѣ того, постановлено выдавать путевыя на проѣздъ на лошадахъ черезъ чужіе уѣзды, а равно на пароходахъ и по желѣзнымъ дорогамъ.

По расчету конторы благотворительныхъ заведеній и согласно приведенному постановленію, Заборонкову слѣдовало бы выдать: на пароходные билеты отъ Городца до Нижняго и обратно—4 р. 80 к.; на билеты по желѣзной дорогѣ до Москвы и обратно (по удешевленному тарифу) Заборонкову и двоимъ дѣтямъ 10-ти и 14-ти лѣтъ по 2 р. 50 к. за конецъ—15 р., тоже троимъ дѣтямъ 6-ти, 7-ми, и 8-ми лѣтъ по 65 коп. за конецъ—3 руб. 90 коп.; считая весь путь отъ Городца до Москвы и обратно за 4 дня, суточныхъ: Заборонкову по 50 коп.—2 руб. и пятерымъ дѣтямъ (по 30 к.)—6 руб.; суточныхъ Заборонкову за 14-ть дней, прожитыхъ имъ въ Москвѣ—7 руб., находившемуся съ нимъ сыну, лѣчившемуся амбулаторно за то же время 4 руб. 20 коп., а всего 42 руб. 90 коп., т. е. даже менѣе того, что получилъ Заборонковъ отъ балахнинской земской управы. Такимъ образомъ, съ формальной стороны претензія Заборонкова является неосновательной, но если разсматривать ее по существу, то получится нѣсколько иной выводъ. По приведенному расчету просителю вмѣстѣ съ сыномъ на прожитіе въ теченіе 14-ти дней въ Москвѣ, т. е. на наемъ помѣщенія и пищу, полагалось всего 11 руб. 20 коп. Вполнѣ понятно, что на эти деньги просуществовать двѣ недѣли въ Москвѣ (даже и не въ настоящее время) весьма затруднительно, какъ затруднительно вообще имѣть въ Москвѣ помѣщеніе и пищу за 50 коп. въ день, полагающихся, согласно приведеннаго постановленія собранія, сопровождающему больныхъ. Очевидно этимъ постановленіемъ имѣлась въ виду лишь оплата продовольствія сопровождающихъ въ пути, такъ какъ въ первое время отправки укушенныхъ ихъ обычно только сопровождалъ до Москвы кто либо изъ низшихъ больнич-



ныхъ служащихъ, а затѣмъ по окончаніи лѣченія за больнымъ посы-  
лалось вновь. Этотъ порядокъ, можетъ быть и цѣлесообразный, на  
первыхъ порахъ примѣнялся безъ особыхъ затрудненій, особенно,  
пока больныхъ сравнительно было немного, но и тогда очень часто  
приходилось отъ него отступать, особенно при отправленіи дѣтей,  
обычно сопровождаемыхъ родными. Съ теченіемъ времени, когда число  
больныхъ все увеличивалось когда ихъ приходилось отправлять почти  
каждый день, о сопровожденіи больныхъ больничной прислугой, при  
ограниченномъ штатѣ ея, не могло быть и рѣчи, да и съ матеріаль-  
ной стороны посылка отдѣльнаго лица съ больнымъ въ лѣчебницу,  
затѣмъ вновь за нимъ по окончаніи лѣченія, а иногда еще и для со-  
провожденія на родину (дѣтей) является для земства врядъ-ли выгод-  
нѣе выдачи денегъ въ видѣ суточныхъ кому либо изъ родныхъ от-  
правляемого для лѣченія.

Прежде, до возникновенія вмѣстѣ съ военнымъ временемъ все-  
общей дороговизны, съ жалобами на недостаточность выдаваемого  
суточного довольствія сопровождающихъ больныхъ лицъ встрѣчаться  
приходилось рѣдко, въ настоящее же время безъ этихъ жалобъ почти  
не обходится ни одно возвращеніе изъ Москвы.

Какъ приходилось устраиваться нѣкоторымъ въ Москвѣ, можно  
судить по слѣдующимъ примѣрамъ. Дѣдъ, сопровождавшій 7-ми лѣт-  
няго внука, двѣ недѣли скитался по ночлежнымъ пріютамъ (сергач-  
скій уѣздъ); одна женщина, 5-ти лѣтній сынъ которой находился въ  
больницѣ три недѣли, проживъ данныя ей деньги, бѣдствовала нѣ-  
сколько дней пока не удалось найти поденную работу въ саду (серг.  
уѣз.); другая (княгин. у.) работала поденно въ прачечной; одному  
дали работу при лечебницѣ. Всѣ устроившіеся такимъ образомъ были  
довольны счастливымъ случаемъ. Когда одной изъ матерей (нижегор.  
уѣз.) при отправкѣ съ 7-ми лѣтней дочерью объяснили, что ей на  
недѣлю будетъ дано 3 р. 50 к., то она отказывалась ѣхать, говоря,  
что у нея нѣтъ ни копѣйки, въ Москвѣ никогда не была и боится  
тамъ нужды. Ей предложили отправить дѣвочку съ прислугой, но дѣ-  
вочка никакъ не хотѣла разстаться съ матерью; на разъясненія, что  
дѣвочку все-же необходимо везти въ Москву, т. к. иначе она умретъ,  
мать твердила, что такъ видно угодно Богу, и лишь съ большимъ  
трудомъ, при посредствѣ въ это-же время ѣхавшей въ московскую  
больницу женщины, удалось отправить мать съ дочерью.

Вообще большинство отправляемыхъ принадлежитъ къ необез-  
печеннымъ классамъ населенія, почему многіе изъ нихъ въ Москвѣ  
должны располагать только тѣмъ, что имъ выдается (по 50 коп. въ  
день), хотя земство въ данномъ мѣропріятіи не дѣлаетъ различія  
между больными по ихъ состоянію, и возбужденный въ 1909-мъ году  
губернской управой вопросъ объ отправкѣ на земскій счетъ лишь



бѣднѣйшихъ и малосостоятельныхъ жителей губерніи собраніемъ, въ засѣданіи 12-го января 1909 года, отклоненъ.

Представляя о вышеизложенномъ, губернская управа проситъ собраніе вынести рѣшеніе какъ по ходатайству Заборонкова, такъ и вообще о лучшемъ обезпеченіи въ Москвѣ сопровождающихъ больныхъ лицъ, при чемъ по первому вопросу, въ случаѣ признанія ходатайства Заборонкова имѣющимъ основаніе, управа полагала бы возмѣстить ему расходы по проживанію въ Москвѣ съ сыномъ въ суммѣ 32 р. 61 к., но за исключеніемъ изъ нихъ 11 р. 20 к. суточныхъ, полученныхъ Заборонковымъ въ общей суммѣ, выданной балахнинской управой 48 р. 96 к., т. е. изъ средствъ губернскаго земства выдать ему 21 р. 41 к. При этомъ нужно замѣтить, что если бы сынъ Заборонкова лѣчился въ Москвѣ стационарно, то за него земство должно было бы заплатить 12 р. 60 к. (за 14 дней по 90 к. въ день), уплатило же, какъ за амбулаторнаго, лишь 5 р.

Что касается второго-болѣе важнаго вопроса, то въ виду изложеннаго по поводу недостаточности суточныхъ денегъ сопровождающимъ больныхъ при проживаніи въ Москвѣ слѣдовало бы увеличить размѣръ суточныхъ въ данномъ случаѣ до 1 р., оставивъ при слѣдованіи въ пути ту же сумму (50 к.).

Проживая въ селѣ Хмѣлевкѣ, васьурскаго уѣз., крестьянка Д. И. Звѣрева проситъ о выдачѣ ей денегъ въ вспомошествованіе въ возвратъ израсходованныхъ на отправку въ г. Казань для лѣченія пастеровскими прививками ея дочери. Звѣрева отправила дочь въ Казань, какъ болѣе близкій и удобный въ смыслѣ сообщенія лѣтомъ пунктъ.

По дѣлу Звѣревой еще наводятся справки и оно представляется собранію лишь для рѣшенія пранципiальнаго вопроса—слѣдуетъ ли оплачивать расходы по лѣченію пастеровскими прививками жителей нижегородской губерніи въ Казани. Несомнѣнно, конечно, что отправка на этотъ пунктъ для населенія приволжскихъ частей губерніи является въ лѣтнее время и болѣе удобной и болѣе дешевой.

Для ознакомленія собранія съ положеніемъ дѣла лѣченія въ московской Александровской больницѣ населенія нижегородской губерніи управа представляетъ здѣсь нѣкоторыя данныя.

Изъ отчета станціи Пастера при Александровской больницѣ за 1913 годъ (вышелъ изъ печати лишь лѣтомъ текущаго года) видно, что изъ 6454 чел., лѣчившихся въ отчетномъ году, изъ нижегородской губерніи было 497 чел. или 7,70%; изъ 36 губерній и областей (не считая московской), доставившихъ на станцію больныхъ, нижегородская губернія стоитъ на 4-мъ мѣстѣ и выше ея лишь губерніи: там-



бовская—съ 1330 чел. бол., рязанская—863 бол. и воронежская—687 бол., изъ московской губерніи лѣчилось лишь на 36 чел. болѣе, чѣмъ изъ нижегородской; за послѣдней идутъ: тверская съ 438 бол., владимирская—398 бол., калужская—287 бол., костромская—231 бол., ярославская—166 бол., орловская—136 бол., вологодская—64 бол., архангельская—36 бол., смоленская—29 бол. и тульская—27 бол.; 14 губерній дали отъ 9 до 2-хъ больныхъ каждая и 8 губерній—лишь по одному больному. Такимъ образомъ изъ губерній средняго района Россіи, тяготящихся къ Москвѣ, по числу доставляемыхъ на станцію больныхъ нижегородская губернія стоитъ на первомъ мѣстѣ. Изъ числа укушенныхъ по нижегородской губерніи 4 человѣка умерло послѣ курса лѣченія, 2—во время лѣченія и 1 былъ доставленъ на станцію съ явленіями вполне развитого бѣшенства, т. е. всего, по даннымъ отчета, 7 чел., что по отношенію къ общему числу лѣчившихся даетъ 1,4%; общій процентъ смертности въ больницѣ за 1913 годъ 0,91.

На сколько велико количество укушенныхъ бѣшенными животными въ нашей губерніи, можно судить по текущему году: за 8-мь мѣсяцевъ этого года въ Александровской больницѣ лѣчилось стационарно:

Откуда отправлены.	Которой благотвор. заведеній.	Уѣздными земскими управами.	ИТОГО.
Изъ Н.-Новгорода . . . . .	23 чел.	— чел.	23 чел.
„ Ардамовскаго уѣз. . . . .	— „	49 „	49 „
„ Арзамасскаго „ . . . . .	3 „	60 „	63 „
„ Балахнинскаго „ . . . . .	13 „	32 „	45 „
„ Васильскаго „ . . . . .	3 „	— „	3 „
„ Горбатовскаго „ . . . . .	— „	25 „	25 „
„ Княгининскаго „ . . . . .	7 „	— „	7 „
„ Макарьевскаго „ . . . . .	19 „	1 „	20 „
„ Лукояновскаго „ . . . . .	— „	80 „	80 „
„ Нижегородскаго „ . . . . .	15 „	— „	15 „
„ Семеновскаго „ . . . . .	5 „	— „	5 „
„ Сергачскаго „ . . . . .	44 „	— „	44 „
<hr/>			
	132 чел.	247 чел.	379 чел.

За время съ 1-го сентября по 1-е декабря конторкою отправлено въ Москву еще 52 чел. укушенныхъ; такимъ образомъ за 11-ть мѣсяцевъ черезъ контору прошло 184 чел.; несомнѣнно, что за сентябрь—ноябрь отправляли больныхъ и уѣздныя управы, но даже и безъ нихъ лѣчившихся въ этомъ году къ 1 декабря было 431 чел. Кромѣ лѣчившихся стационарно 247 чел.; часть прошла лишь черезъ амбулаторію пастеровской станціи. Къ сожалѣнію, свѣдѣнія о такихъ больныхъ



доставлены администраціей станціи лишь по 1 мая: лѣчилось за это время амбулаторно—40 чел.; (9 чел. изъ Н.-Новгорода, 2 изъ ардамовскаго уѣзда, 8 изъ арзамасскаго, 12 изъ балахнинскаго, 4 изъ горбатовскаго и по одному изъ княгининскаго, макарьевскаго, лукояновскаго, нижегородскаго и сергачскаго уѣздовъ).

Съ ними цифра требовавшихъ прививокъ по 1 декабря сего года повысится до 471 чел., не считая, какъ выше сказано, отправленныхъ непосредственно уѣздными управами за сентябрь-ноябрь, а также лѣчившихся съ мая по ноябрь амбулаторно, не говоря уже о тѣхъ больныхъ, которые отправлялись за свой счетъ. Слѣдовательно число укушенныхъ за текущій годъ должно значительно превысить 1913-й годъ. Вмѣстѣ съ ростомъ больныхъ растутъ и расходы губернскаго земства.

Такъ средній годовой расходъ земства за пятилѣтіе 1902—1906 годы выражался въ 3183 р. (отъ 1742 р. до 4337 р. въ годъ), въ слѣдующее пятилѣтіе—1907—1911 годы—7692 р. (отъ 3771 р. до 10667 руб. въ годъ).

Въ 1912-мъ году израсходовано 10700 р. 71 к., въ 1913-мъ году 14737 р. 11 к. въ 1914-мъ году—15360 р. 55 к.; за текущій годъ по бухгалтерскимъ книгамъ управы по 3-е декабря значится расходовать на 10596 р. 56 к. Съ 1902 года по 1-е января 1915 г. на лѣчение укушенныхъ израсходовано болѣе 95000 р., за то же время было ассигновано на это 55000 р., при чемъ въ первое пятилѣтіе расходы превышаютъ ассигновки въ два слишкомъ раза, во второе—въ полтора; въ 1912-мъ году вмѣсто ассигнованныхъ 7500 р. израсходовано 10700 р., въ 1913-мъ году вмѣсто 8000 р.—14737 р. и въ 1914-мъ году вмѣсто 9000 р.—15360 р. На 1915-й годъ въ смѣту внесено 12000 р., на будущій годъ вносится 14000 р.

Относительно принятія мѣръ противъ распространенія бѣшенства на животныхъ вопросъ неоднократно возбуждался въ земскихъ собраніяхъ, но ни къ какому опредѣленному рѣшенію собраніе не пришло, что и понятно, такъ какъ если такія мѣры, какъ обложение владѣльцевъ собакъ сборомъ, обязательство водить собакъ въ намордникахъ и истребленіе бродячихъ собакъ, и въ городахъ проводятся съ трудомъ, то въ деревняхъ онѣ и совсѣмъ почти не примѣнимы. Между тѣмъ населеніе именно деревенской Россіи главнымъ образомъ и страдаетъ отъ распространенія бѣшенства на животныхъ.

По даннымъ объ укушенныхъ за текущій годъ можно отчасти видѣть какъ распространяется эта болѣзнь. Такъ въ лукояновскомъ уѣздѣ первый случай укуса бѣшеной собакой констатированъ 5-го января въ с. Кочуровѣ (1 сл.), 8-го января въ с. Байковѣ (1 сл.), 13-го января въ с. Ильинскомъ (2 сл.), въ Саитовкѣ 15-го января



(1 сл.) и 28-го января (2 сл.), 3 и 18-го февраля и 10-го марта (всего 4 сл.)—вновь въ с. Ильинскомъ, 1, 5 и 26-го марта (всего 5 случаевъ) въ з. г. Починкахъ. Въ тѣхъ же Починкахъ 27-го іюня укушены бѣшеной собакой двое, затѣмъ по двое-же 5 и 10-го іюля, одинъ 20-го іюля и трое 28-го іюля.

Въ находящихся по близости отъ Починокъ селѣ Кочкарей 2-го іюля (3 случая) и с. Пелѣ 3-го іюля (2 сл.). Итого только въ районѣ Починокъ 31 случай изъ общаго числа 81-го лѣжившихся въ Александровской больницѣ по 1-е сентября жителей лукояновскаго уѣзда.

Въ с. Гагинѣ, сергачскаго уѣзда 7 и 28-го января, 24-го мая и 15-го іюня укусаны собакой четверо, 11-го сентября—одинъ кошкой, 22-го октября 5 чел. коровой, владѣлецъ которой купилъ ее за недѣлю до этого въ с. Субботинѣ, гдѣ случаевъ укуса не было, а 24-го октября двое укушены кошкой въ с. Мишуковѣ (около 15-ти верстъ отъ с. Гагина). 23-го сентября въ лежащемъ близъ с. Гагина селѣ Пановѣ-Осановѣ пять укушено собакой и 13-го октября въ с. Лушѣ-Помрѣ (въ 8-ми верстахъ отъ Панова-Осанова) жеребенокъ искусалъ троихъ. Владѣлецъ жеребенка, уѣзжая съ женой и братомъ въ Москву, оставивъ дома лишь старуху мать, очень беспокоился о томъ не были ли укушены и остальные двѣ его лошади. По его словамъ, въ его деревнѣ ничего не слыхали о случаяхъ укуса бѣшеными животными, и когда жеребенокъ заболѣлъ, онъ не придалъ этому значенія, не особенно беспокоился и тогда, когда жеребенокъ сталъ кусаться, и лишь послѣ его смерти сельскій староста послалъ владѣльца къ уряднику; того не оказалось дома, крестьянинъ поѣхалъ въ гор. Сергачъ (болѣе 40 верстъ отъ его села), гдѣ уже и сдѣлали необходимыя распоряженія.

Въ селѣ Богородскомъ, горбатовскаго уѣзда, первый случай укуса бѣшеной собакой отмѣченъ 13-го января, второй 20-го января, третій (кошкой) 3-го февраля въ томъ-же селѣ 4-го апрѣля (2 случ.), 18-го іюля (3 случ.) и 20-го іюля (2 случ.).

Въ заключеніе губернская управа имѣетъ честь просить собраніе разрѣшить слѣдующіе вопросы:

1) Угодно-ли удовлетворить ходатайство крестьянина Заборонкова выдачей ему въ возвратъ произведенныхъ имъ расходовъ, согласно сдѣланнаго здѣсь исчисленія, 21 р. 41 к.

2) Угодно-ли собранію согласиться съ мнѣніемъ губернской управы, увеличивъ размѣръ суточныхъ, выдаваемыхъ сопровождающимъ больныхъ на станцію Пастера во время проживанія ихъ въ Москвѣ, съ 50 к. до 1 р.

3) Угодно ли собранію разрѣшить управѣ въ нѣкоторыхъ случаяхъ отпращиванія больныхъ для лѣченія прививками въ Казань или



Самару оплачивать въ установленномъ размѣрѣ расходы по этой отправкѣ.

## О раскладкѣ между уѣздами государственнаго поземельнаго налога на 1917 годъ.

(Къ докладу редакціонной комисіи по разнымъ вопросамъ).

Департаментъ окладныхъ сборовъ Министерства Финансовъ отношеніемъ отъ 9 ноября 1915 года за № 10983 увѣдомилъ губернатора, что, на основаніи ст. 15 уст. прям. нал. (св. зак. т. V, изд. 1914 г.) и отд. I Высочайше утвержден. 24 декабря 1914 г. положенія совѣта министровъ (собр. узак. 1915 г. ст. 65), сумма государственнаго поземельнаго налога съ нижегородской губерніи на 1917-годъ опредѣлена Министерствомъ Финансовъ въ 372459 руб., по расчету 10<sup>1</sup>/<sub>4</sub> коп. съ 3631876,2 десятинъ земли.

Сообщая объ этомъ, г. губернаторъ, предложеніемъ отъ 17 ноября 1915 г. за № 2805, проситъ губернскую управу принять зависящія мѣры къ тому, чтобы: а) сумма эта, согласно ст. 16 упомянутого устава, была разверстана предстоящимъ очереднымъ губернскимъ земскимъ собраніемъ и б) чтобы въ представляемыхъ въ Министерство Финансовъ раскладкахъ государственнаго поземельнаго налога были обязательно показываемы, какъ количество подлежащихъ обложенію означеннымъ налогомъ земель и распределеніемъ ихъ по уѣздамъ губерніи и съ подраздѣленіемъ на земли, принадлежащія крестьянскимъ обществамъ, частнымъ владѣльцамъ, удѣльному вѣдомству, городамъ и разнымъ установленіямъ, — такъ и суммы налога, назначенныя съ каждой изъ указанныхъ категорій плательщиковъ. Согласно этому предложенію, на основаніи доставленныхъ уѣздными земскими управами свѣдѣній о количествѣ и цѣнности земель и лѣсовъ, составивъ раскладку между уѣздами государственнаго поземельнаго налога на 1917-й годъ, губернская управа имѣетъ честь внести ее на утвержденіе собранія, представляя и вѣдомость о земляхъ.

## РАСКЛАДКА

между уѣздами нижегородской губерніи государственнаго поземельнаго налога въ суммѣ 372459 руб. на 1917 годъ.

У Ѣ З Д Ы.	Цѣнность земель и лѣсовъ.	Причитается налога.
Ардатовскій . . . . .	5006952 руб.	40439 руб. 14 коп.
Арзамасскій . . . . .	4018390 "	32454 " 92 "
Балахнинскій. . . . .	3828591 "	30922 " 01 "
Васильскій . . . . .	4287244 "	34626 " 38 "







Площадь и цѣнность земель по уѣздамъ и категоріямъ владѣній, подлежащихъ обложенію Государственнымъ налогомъ на 1917 г.

Категорія владѣній.	Ардатовскій.		Арзамасскій.		Балахнинскій.		Васильскій.		Горбатовскій.		Княгининскій.		Лукояновскій.		Макарьевскій.		Нижегородскій.		Семеновскій.		Сергачскій.		Всего по губерніи.	
	Число десятинъ облагаем. земли.	Цѣнность (въ рубляхъ).	Число десятинъ облагаем. земли.	Цѣнность (въ рубляхъ).	Число десятинъ облагаем. земли.	Цѣнность (въ рубляхъ).	Число десятинъ облагаем. земли.	Цѣнность (въ рубляхъ).	Число десятинъ облагаем. земли.	Цѣнность (въ рубляхъ).	Число десятинъ облагаем. земли.	Цѣнность (въ рубляхъ).	Число десятинъ облагаем. земли.	Цѣнность (въ рубляхъ).	Число десятинъ облагаем. земли.	Цѣнность (въ рубляхъ).	Число десятинъ облагаем. земли.	Цѣнность (въ рубляхъ).	Число десятинъ облагаем. земли.	Цѣнность (въ рубляхъ).	Число десятинъ облагаем. земли.	Цѣнность (въ рубляхъ).	Число десятинъ облагаем. земли.	Цѣнность (въ рубляхъ).
Земли надѣльныя . . . . .	171431,0	2336872	184751,2	2655608	139511,9	2768136	145191,0	2581084	145411,5	1744712	146952,9	2202204	299988,2	4743156	156741,2	2044396	194000,4	2298044	234365,1	1999464	166122,9	3520664	1984467,3	28894340
„ частнаго владѣнія . . . . .	139246,8	1446144	82492,7	1139162	148140,2	910307	117258,3	1511472	150179,6	1283382	103691,1	1434930	117530,6	1622108	162951,6	1460105	108400,0	1135264	116563,1	552905	102429,8	2071713	1348883,8	14567492
„ удѣла . . . . .	38610,1	277876	3749,9	31616	21212,2	116548	8894,3	125492	—	—	536,0	4544	12098,4	54796	6588,8	69188	—	—	3959,2	26180	1432,7	25280	97081,6	731520
„ городовъ . . . . .	1799,9	25328	3783,1	34300	7157,6	31560	2809,1	39604	241,6	14496	—	—	—	—	3348,3	23564	2401,9	27296	1367,9	12164	25,4	176	22934,8	208488
„ прочихъ учрежденій . . . . .	104829,7	920732	14463,1	157704	315,5	2040	1374,3	29592	1258,7	15644	2258,6	24272	10743,8	144029	24140,1	194408	2448,9	30124	8026,4	25912	8649,6	169504	178508,7	1713961
И Т О Г О . . . . .	455917,5	5006952	289240,0	4018390	316337,4	3828591	275527,0	4287244	297091,4	3058234	253438,6	3665950	440361,0	6564089	353770,0	3791861	307251,2	3490728	364281,7	2616625	278660,4	5787337	3631876,2	46115801



Горбатовскій.	3058234	руб.	24700	руб.	17	коп.
Княгининскій.	3665950	"	29608	"	44	"
Лукояновскій.	6564089	"	53015	"	52	"
Макарьевскій.	3791661	"	30623	"	75	"
Нижегородскій.	3490728	"	28193	"	19	"
Семеновскій.	2616625	"	21133	"	45	"
Сергачскій.	5787337	"	46742	"	03	"

Итого . . . 46115801 руб. 372459 руб. — коп.

Размѣръ обложенія составляетъ 0,8076603‰.

Раскладка произведена на тѣхъ же основаніяхъ, какъ и раскладка губернскаго земскаго сбора съ недвижимыхъ имуществъ на 1916 г., т. е. на основаніи данныхъ оцѣнки по закону 8 іюня 1893 г., согласно постановленія очередного губернскаго земскаго собранія.



## О сложеніи долговъ по безнадежности ихъ къ полученію.

(Къ докладу ревизіонной комиссіи).

Составленные управою списки о сложеніи долговъ по безнадежности ихъ къ полученію: а) по соматической больницѣ; б) по психіатрической лечебницѣ земства; в) по ходатайствамъ разныхъ лицъ и учреждений за леченіе въ больницѣ и психіатрической лечебницѣ; г) за отпущенное населенію губерній кровельное желѣзо и д) по разнымъ другимъ мѣропріятіямъ земства, губернская земская управа имѣетъ честь представить на разсмотрѣніе губернскаго земскаго собранія.

## Докладъ губернскаго земскаго комитета 51-му очередному Нижегород. губернскому земскому собранію о помощи семьямъ призванныхъ.

(Къ журналу 8 декабря 1915 г.).

Вопросъ о формахъ помощи семьямъ призванныхъ неоднократно обсуждался въ засѣданіяхъ губернскаго комитета и былъ разрѣшенъ имъ въ отношеніи уѣздовъ на принципѣ равномѣрнаго распредѣленія между ними опредѣленныхъ суммъ за счетъ ассигнованій губернскаго земскаго собранія 1914 г. въ суммѣ 275000 р. и текущего года въ суммѣ 100000 р., съ отчисленіемъ части этихъ ассигнованій на тѣ же потребности по отдѣльнымъ постановленіямъ губернскаго комитета. Въ предѣлахъ имѣющихся у него средствъ губернскій комитетъ призналъ возможнымъ отпускать на расходы по оказанію помощи семьямъ призванныхъ по 2000 р. въ мѣсяцъ на каждый уѣздъ, начиная съ сентября мѣсяца 1914 г., при чемъ для нижегородскаго уѣзда, по ходатайствамъ уѣзднаго комитета, отпускалось болѣе указанной цифры, именно по 3378 р. 88 к. въ мѣсяцъ. Въ этомъ видѣ помощь направлялась губернскимъ комитетомъ чрезъ посредство уѣздныхъ комитетовъ, а эти послѣдніе, въ свою очередь, организовывали ее на мѣстахъ при содѣйствіи волостныхъ попечительствъ, районовъ отдѣлений и другихъ внутри-уѣздныхъ организацій. Первый періодъ этой кампаніи, согласно принятому губернскимъ комитетомъ рѣшенію, начавшись съ сентября мѣсяца 1914 г., закончился маемъ мѣсяцемъ текущего года, т. е. обнимаетъ собою промежутокъ времени въ 9 мѣсяцевъ. Нижеслѣдующая таблица иллюстрируетъ его такими цифрами (см. таблицу).

Какъ видно изъ таблицы, уѣздные комитеты получили изъ губернскаго комитета съ сентября по май 175697 р. 80 к. (въ эту сумму входятъ 4268 р. 20 к., вырученные васильскимъ комитетомъ отъ



продажи дровъ) и израсходовали за указанный промежутокъ времени 157333 р. Уже бѣглый взглядъ на таблицу позволяетъ установить весьма значительную разницу цифръ по каждому отдѣльному виду помощи въ каждомъ данномъ уѣздѣ. Такъ мы видимъ, что помощь на продовольствіе колеблется въ предѣлахъ отъ 375 р. (лукояновскій у.) до 7939 р. (нижегородскій у.), квартирныя отъ 132 р. (лукояновскій у.), до 5866 р. (балахнинскій у.), пособія на топливо отъ 10 р. (лукояновскій у.) до 13962 р. (горбатовскій у.). Наиболѣе крупный расходъ по губерніи на обработку земли и обсѣменение полей поглотилъ 71.067 р., или до 45% всѣхъ расходовъ, произведенныхъ уѣздными комитетами, а также далъ существенную разницу цифръ отъ 1177 р. по васьковскому уѣзду до 12935 р. въ ардатовскомъ уѣздѣ и до 13801 р. въ нижегородскомъ уѣздѣ. Нельзя при этомъ не замѣтить, что помощь на обсѣменение должна бы быть оказана за счетъ имперскаго продовольственнаго капитала, и что выдача пособій на указанную потребность является совершенно непосильною для скромной ассигновки губернскаго земства. Не будемъ останавливаться на другихъ, менѣе значительныхъ видахъ помощи. Приведенныя здѣсь цифры уже показываютъ, что при установленіи размѣровъ нужды и при организаціи соотвѣствующихъ имъ видовъ помощи уѣзды руководились не только данными, основанными на мѣстныхъ условіяхъ, но и чисто субъективною оцѣнкою положенія, не всегда совпадающею съ дѣйствительнымъ объемомъ и отдѣльными видами потребностей. На данномъ примѣрѣ губернскій комитетъ желалъ бы показать, съ какой осторожностью необходимо подходить къ разрѣшенію вопроса о наиболѣе цѣлесообразной постановкѣ дѣла по оказанію помощи семьямъ призванныхъ.

Постановленіемъ 15 октября 1915 г. губернскій комитетъ принялъ слѣдующія основныя положенія, касающіяся дальнѣйшей работы по оказанію помощи семьямъ призванныхъ.

1) Въ отношеніи распредѣленія средствъ между уѣздами сохранить прежній способъ, именно отпускать каждому уѣзду по 2000 р. въ мѣсяцъ на расходы по оказанію помощи семьямъ призванныхъ, при чемъ выдачи эти не должны назначаться за истекшіе мѣсяцы и производятся лишь по доставленіи уѣзднымъ комитетомъ отчета въ израсходованіи ранѣе полученныхъ суммъ. Въ томъ случаѣ, если уѣздный комитетъ произвелъ перерасходъ за прежнее время изъ другихъ имѣвшихся у него источниковъ, принимать таковой за счетъ губернскаго комитета въ предѣлахъ указаннаго ассигнованія, т. е. не выше 2000 р. за каждый истекшій мѣсяцъ. Въ остальномъ губернскій комитетъ рѣшилъ сохранить безъ измѣненій свое постановленіе 21 іюля, т. е. оставить ассигновку въ 10.000 р. на пособія семьямъ призванныхъ по Н.-Новгороду и 40000 р. въ распоряженіи комитета на непредвидѣнныя надобности.



2) Открываемые кредиты должны отвѣчать текущимъ и будущимъ потребностямъ и никоимъ образомъ не могутъ имѣть предметомъ неудовлетворенныя потребности прошлаго времени.

3) Ассигнованія выдаются уѣздамъ при обязательномъ представленіи краткихъ отчетныхъ свѣдѣній по израсходованію прежнихъ ассигнованій.

4) Въ виду необходимости въ новомъ ассигнованіи на 1916 г. и непосильности для губернскаго земства вновь обременять себя крупнымъ займомъ, необходимо сберечь возможно больше средствъ изъ наличнаго фонда на 1916 г., что возможно сдѣлать, какъ показали истекшій годъ, безъ ущерба дѣлу помощи семействамъ призванныхъ.

Согласно приведенному постановлению и въ дополненіе къ дан-  
ной выше таблицѣ за первый періодъ кампаніи, считаемъ необходи-  
мымъ привести здѣсь общую картину прихода, расхода и остатка  
средствъ губернскаго комитета къ 19-му ноября 1915 года.

П Р И Х О Д Ъ.

Ассигновано губернскимъ земскимъ собраніемъ 1914 и

1915 гг. . . . .	375000 р. — к.
Поступило пожертвованій . . . . .	8867 " 71

Итого . . . 383867 р. 71 к.

Р А С Х О Д Ъ.

На выдачу пособій:

Ардаговскому уѣздному комитету	20250	р.	—	к.
Арзамасскому " " "	20250	"	—	"
Балахнинскому " " "	16250	"	—	"
Васильскому " " "	18150	"	—	"
Горбатовскому " " "	27250	"	—	"
Княгининскому " " "	19547	"	—	"
Лукояновскому " " "	12250	"	—	"
Макарьевскому " " "	22315	"	20	"
Нижегородскому " " "	27902	"	16	"
Семеновскому " " "	25993	"	10	"
Сергачскому " " "	20250	"	—	"
Елисаветинскому комитету	10000	"	—	"
Серебровскому Е. Е. на выкупъ посылки	50	"	—	"

240457 p, 46 к.



Уплачено за искусств. конечности . . . . .	514 р. 71 к.
За матеріалы для мастерской при лазаретѣ въ домѣ Блинова . . . . .	2741 „ 18 „
Нижегородскому отд. общества повсемѣстной помощи пострадавшимъ отъ войны . . . . .	3000 „ — „
Внесено платы за правоученіе, выдано пособій и др. расходы . . . . .	3022 „ 57 „
<hr/>	
Всего . . . . .	249735 р. 92 к.
Израсходовано за счетъ пожертвованій . . . . .	6503 р. 69 к.
<hr/>	
Всего . . . . .	256239 р. 61 к.
Остатокъ на 20 ноября 1915 г. . . . .	127628 р. 10 к.
<hr/>	
Итого . . . . .	383867 р. 71 к.

Такимъ образомъ, губернской комитетъ располагаетъ къ данному моменту средствами въ размѣрѣ 127628 р. 10 к. Примѣрныя смѣтныя предположенія расхода на конецъ текущаго года и на 10 мѣсяцевъ 1916 г. слагаются изъ слѣдующихъ цифръ:

Пособіе 9-ти уѣздамъ за ноябрь и декабрь изъ расчета по 2000 р. въ мѣсяцъ (за исключеніемъ полученныхъ) . . . . .	27000 р.
На 11-ть уѣздовъ въ теченіе 10 мѣсяц. 1916 г. по 2000 р. . . . .	220000 „
На расходы по оказанію помощи семьямъ призванныхъ по Н.-Новгороду. . . . .	10000 „
На расходы по непосредственнымъ распоряженіямъ губерн- скаго комитета . . . . .	40000 „
Пособіе по содержанію пріюта для увѣчн. воиновъ . . . . .	5000 „
<hr/>	
Итого. . . . .	282000 р.

Если на покрытіе этой суммы зачесть указанный выше остатокъ 127628 руб. 10 коп., то потребная смѣтная цифра опредѣлится въ 154371 руб. 90 к.

На основаніи изложеннаго и имѣя въ виду, что нужда въ пособіяхъ на предстоящій годъ не только не уменьшится, но наоборотъ, въ связи съ послѣдними мобилизаціями потребуетъ значительнаго увеличенія расходовъ, губернской комитетъ, согласно постановленію своему 19 ноября текущаго года, обращается къ губернскому земскому собранію съ ходатайствомъ объ отпускѣ въ распоряженіе комитета 150000 руб. на выдачу пособій семьямъ призванныхъ.



по уѣзднымъ комитетамъ за время съ от

крытія ихъ дѣятельности по 1 іюня 1915 г.

Приходъ.	Р а с х о д ы.											Остается										
	Продо- вольствіе.		Квартира.		Отопленіе.		Помощь пострадав- шимъ отъ пожара.		Обработка земли.		Пособіе на покупку скота.		Помощь на обученіе дѣтей приз- ванныхъ.		Другіе расходы.		Канцеляр- скіе расходы и почта		В С Е Г О.		къ выдачѣ.	
Ардатовскій . . . . 19.200 р. — к.	841	92	—	—	4355	85	—	—	12935	—	—	—	—	127	02	258	50	18518	29	681	71	
Арзамасскій . . . . 14.200 р. — к.	2930	50	277	90	259	35	—	—	7901	04	122	—	20	—	157	71	200	—	11868	50	2331	50
Балахнинскій . . . . 14.200 р. — к.	2774	72	5866	20	1357	35	—	—	4001	73	—	—	—	—	—	—	200	—	14200	—	—	—
Васильскій . . . . 14.100 р. — к. + на дрова 4268 р. 20 к.	520	55	366	50	7841	64	144	—	1177	—	20	—	40	—	Одежда и обувь дѣтямъ 403	—	195	47	10708	16	65	04
„Пособ. на обсых. полей иобр. зем.“	—	—	—	—	—	—	—	—	7595	—	—	—	—	—	—	—	—	—	7595	—		
Горбатовскій . . . . 18.200 р. — к.	1416	03	1240	—	13962	32	—	—	—	—	30	—	630	—	531	—	175	—	17984	35	215	65
Княгининскій по 1 апр. . . . . 14.200 р. — к.	1324	59	31	—	275	—	—	—	705	50	25	—	75	—	68	—	155	55	2659	64	11540	36
Лукояновскій . . . . 4.200 р. — к.	375	05	132	—	10	—	—	—	1225	—	40	—	45	—	594	25	290	17	2711	47	1488	53
Макарьевскій . . . . 18.200 р. — к.	1991	86	2563	50	305	50	1100	—	6539	—	15	—	20	—	4409	28	222	95	17167	09	1032	91
Нижегородскій . . . . 26.529 р. 60 к.	7939	72	171	19	2508	24	—	—	13801	83	124	—	—	—	1404	99	200	—	26149	97	380	63
Семеновскій . . . . 14.200 р. — к.	6129	07	272	—	—	—	—	—	6141	03	Кормъ 1360	—	—	—	72	40	225	50	14200	—	—	—
Сергачскій (по 25 мая) 14.200 р. — к.	1846	88	744	—	1047	50	155	—	9045	15	345	—	160	—	52	—	175	—	13570	53	629	47
175.697 р. 80 к.	28090	89	11664	29	31922	75	1399	—	71067	28	2081	—	990	—	7819	65	2298	14	157333	—	18365	80

Примѣчаніе. По Балахнинскому и Нижегородскому уѣздамъ въ отчетъ входятъ ассигнованія, по отчетамъ названныхъ комитетовъ увеличены и цифры расходовъ таблицъ лишь въ предѣлахъ ассигнованій, отпущенныхъ губернскимъ комитетомъ съ обработку земли“).

гнованія не только изъ средствъ губернскаго комитета, но и изъ другихъ источниковъ, до въ. Поэтому приходы и расходы по этимъ уѣздамъ сбалансированы въ настоящей отчетности соответственнымъ уменьшеніемъ некоторыхъ частныхъ цифръ (въ графѣ „на обра-“



**Докладъ повѣрочнаго совѣта кассы мелкаго кредита 51-му очередному Нижегородскому губернскому земскому собранію.**

*(Къ журналу 14 декабря 1915 г.).*

Повѣрочный совѣтъ, разсмотрѣвъ докладъ губернской управы объ организациі губернской земской кассы мелкаго кредита, считаетъ съ своей стороны необходимымъ внести лишь 3 нижеслѣдующія поправки чисто редакціоннаго характера:

1) По пункту 3-му основныхъ положеній дѣятельности губернской кассы мелкаго кредита, повѣрочный совѣтъ полагаетъ, что этотъ пунктъ цѣлесообразнѣе принять въ нижеслѣдующей редакціи:

„Губернская касса мелкаго кредита должна явиться органомъ, при посредствѣ котораго экономическая дѣятельность земства въ области мѣропріятій по улучшенію сельскаго хозяйства, кустарной промышленности, распространенію огнестойкаго строительства должна осуществляться при непосредственномъ содѣйствіи кооперативныхъ учреждений во всѣхъ тѣхъ случаяхъ, гдѣ это будетъ признано земствомъ необходимымъ и цѣлесообразнымъ“.

2) Происходившій въ сентябрѣ мѣсяцѣ губернской кооперативный сѣздъ, обсудивъ докладъ директора-распорядителя кассы В. В. Мавричева „О желательныхъ формахъ земскаго содѣйствія коопераціи“, принялъ постановленіе, что „въ виду существованія въ губерніи союза учреждений мелкаго кредита, необходимо, чтобы дѣятельность кассы была направлена въ сторону согласованія съ дѣятельностью названнаго союза“.

Повѣрочный совѣтъ, разсмотрѣвъ это постановленіе, полагаетъ, что это согласованіе можетъ проводиться кассою лишь постольку, поскольку союзъ правильно осуществляетъ свои уставныя задачи, поэтому въ этомъ отношеніи надлежитъ лишь рекомендовать губернской кассѣ, чтобы она въ своей дѣятельности принимала во вниманіе дѣятельность союза и въ тѣхъ областяхъ, гдѣ дѣятельность союза приняла цѣлесообразныя формы и удовлетворяетъ потребности населенія, губернская касса должна воздерживаться отъ организациі параллельныхъ мѣропріятій въ одномъ и томъ-же районѣ.

3) Далѣе повѣрочный совѣтъ считаетъ необходимымъ внести поправку въ § 39 составленнаго директоромъ кассы „наказа для губернской кассы мелкаго кредита“ въ отношеніи болѣе точнаго опредѣленія порядка образованія агрономической и кустарно-технической комиссій при кассѣ. По мнѣнію повѣрочнаго совѣта, въ этомъ параграфѣ слова: „и три представителя агрономической организациі“, цѣлесообразнѣе было бы замѣнить словами: „губернскій агрономъ и два уѣздныхъ или участковыхъ агронома по выбору губернской управы“, и въ концѣ параграфа слѣдуетъ добавить слова: „по выбору губернской управы“.



Въ остальномъ повѣрочный совѣтъ вполне присоединяется ко всѣмъ положеніямъ доклада губернской управы и проситъ губернское собраніе сдѣлать всѣ тѣ постановленія, которыя изложены на страницахъ 68—72 доклада управы.

### Докладъ исполнительной комиссіи по устройству бѣженцевъ 51-му очередному Нижегородскому губернскому земскому собранію.

*(Къ журналу 14 декабря 1915 г.).*

Прежде чѣмъ приступить къ изложенію о своей дѣятельности по оказанію помощи бѣженцамъ, исполнительная комиссія считаетъ необходимымъ ознакомить губернское земское собраніе въ краткихъ чертахъ съ исторіей настоящаго вопроса.

До изданія закона объ обезпеченіи нуждъ бѣженцевъ, одобреннаго законодательными учрежденіями, по которому на земства и городскія общественныя управленія возлагается попеченіе о бѣженцахъ, вслѣдствіе предложенія главнаго комитета всероссійскаго земскаго союза, передъ нижегородскимъ губернскимъ земскимъ комитетомъ возникла новая отвѣтственная задача—забота о бѣженцахъ.

Волна бѣженскаго движенія, принявшая стихійный характеръ, дошла и до центральныхъ губерній и захватила поволжье. Въ началѣ движенія помощь бѣженцамъ была исключительно задачей благотворительныхъ организацій, по преимуществу Татьянинскаго комитета; съ развитіемъ движенія помощь эта вышла за предѣлы силъ благотворительныхъ организацій, почему всероссійскій земскій союзъ призналъ своимъ долгомъ принять участіе въ обслуживаніи и этой нужды текущей войны.

Губернская земская управа, обсудивъ этотъ вопросъ, пришла къ заключенію, что въ дѣлѣ помощи бѣженцамъ слѣдуетъ воспользоваться существующей организаціей губернскаго земскаго комитета, усиливъ его представителями всѣхъ тѣхъ общественныхъ и частныхъ организацій, которыя до того времени добровольно несли заботу о бѣженцахъ.

Въ цѣляхъ опредѣленія конкретныхъ условій предстоящей работы губернская управа внесла вопросъ заботы о бѣженцахъ на обсужденіе совѣщанія съ представителями уѣздовъ въ засѣданіи 29—30 августа сего года, на которомъ и были сдѣланы попытки выяснить, по возможности, емкость уѣздовъ для расселенія бѣженцевъ, а также были установлены пункты для пріема бѣженцевъ въ уѣзды; въ виду бѣдности нашей губерніи желѣзнодорожными путями рѣшено было воспользоваться возможно полнѣе оставшимся временемъ навигаціи, и первыя партіи бѣженцевъ предположено было направлять въ уѣзды, расположенные по рр. Волгѣ и Окѣ до возможно полного ихъ насыщенія.



Переходя къ вопросамъ смѣтнымъ, совѣщаніе намѣтило ихъ въ самыхъ общихъ чертахъ, установивъ только, что пищевое довольствіе каждаго бѣженца на пріемныхъ и питательныхъ пунктахъ не должно превышать 20 к. въ день, расходы по перевозкѣ бѣженцевъ въ предѣлахъ уѣзда на разстояніи до 50-ти верстъ — 1 рубля на человѣка, наконецъ квартирное довольствіе съ отопленіемъ было опредѣлено по 2 р. на взрослого и по 1 руб. на ребенка до 5 лѣтъ въ мѣсяцъ, а продовольственный мѣсячный паекъ по 5 р. на взрослого и по 2 р. 50 к. на дѣтей до 5 лѣтъ.

Кромѣ того, для оказанія медицинской помощи бѣженцамъ было рѣшено приглашать въ нѣкоторые пункты специальный медицинскій персоналъ. при оплатѣ вновь приглашенному врачу 300 р. и фельдшеру 75 р. въ мѣсяцъ, мѣстному же участковому медицинскому персоналу за усиленный трудъ было постановлено выдавать дополнительно—врачу 75 р. и фельдшеру 25 р. въ мѣсяцъ, а также на расходы по медикаментамъ разрѣшать кредитъ по 50 р. въ мѣсяцъ по каждому врачебному пункту.

Подвергнувъ предварительному обсужденію настоящій вопросъ въ означенномъ совѣщаніи, губернская управа вошла съ докладомъ въ нижегородскій губернский комитетъ всероссійскаго земскаго союза, предложивъ на разсмотрѣніе и утвержденіе послѣдняго слѣдующую приблизительно схему организацій въ дѣлѣ помощи бѣженцамъ.

Во главѣ губерніи долженъ стать губернский земскій комитетъ въ усиленномъ составѣ, увеличенный представителями Татянинскаго комитета, ярмарочнаго биржевого комитета, благотворительныхъ обществъ—еврейскаго, польскаго и другихъ, если таковыя возникнутъ, а также и представителями городского общественнаго самоуправления, несущаго одинаковую съ земствомъ отвѣтственность по призрѣнію бѣженцевъ.

Губернскій земскій комитетъ выдѣляетъ изъ себя исполнительную комиссію помощи бѣженцамъ, на которую и возлагаются всѣ распорядительныя и исполнительныя дѣйствія по пріему, эвакуаціи и призрѣнію бѣженцевъ.

Въ уѣздахъ все дѣло помощи сосредоточивается въ вѣдѣніи земскихъ управъ, при которыхъ организуются исполнительныя комиссіи, съ участіемъ представителей городского самоуправления и благотворительныхъ организацій, если послѣднія въ уѣздѣ существуютъ.

На земство, по мнѣнію управы, должна быть возложена работа по:

- 1) пріему и регистраціи бѣженцевъ, 2) эвакуаціи ихъ въ уѣзды,
- 3) устройству питательныхъ пунктовъ на мѣстѣ пріема и на опредѣленныхъ мѣстахъ по линіямъ движенія, 4) удовлетворенію бѣженцевъ



пищевымъ и квартирнымъ довольствіемъ, 5) медицинской помощи и 6) пріисканію по возможности заработка.

Все, что не входитъ въ указанныя выше обязанности, какъ-то: удовлетвореніе культурно-бытовыхъ и религіозныхъ потребностей, устройство дѣтскихъ пріютовъ, яслей, снабженіе одеждой и обувью и т. д., должно остаться въ рукахъ благотворительныхъ учреждений Татьянаинскаго комитета и другихъ. Со стороны же земства должно быть оказано имъ всякое содѣйствіе, а по возможности и матеріальная помощь.

Губернскій комитетъ всероссійскаго земскаго союза, принимая на себя работу по пріему, регистраціи, временному питанію и по оказанію медицинской помощи до разселенія бѣженцевъ въ Нижнемъ, дальнѣйшее попеченіе о нихъ возлагаетъ на нижегородское городское самоуправленіе.

По обсужденіи настоящаго доклада управы, губернскій комитетъ, въ засѣданіи 1 сентября 1915 г., призналъ необходимымъ выполнить предложеніе главнаго комитета объ организаціи помощи бѣженцамъ, принявъ намѣченную въ докладѣ губернской управы схему этой организаціи и согласно предложенія губернской управы, постановилъ избрать исполнительную комиссію, въ составъ которой вошли: П. А. Демидовъ, Г. Р. Килевейнъ, Н. Н. Каргеръ, Ф. А. Ермолаевъ, Н. А. Ланинъ, Д. Ф. Шкотъ, Г. М. Степановъ, А. Ф. Россовъ, В. А. Демидовъ, И. Н. Кемарскій и П. Н. Михалкинъ.

Исполнительной комиссіи губернскимъ комитетомъ предоставлено право кооптаціи, при чемъ въ составъ ея входятъ съ правомъ рѣшающаго голоса по одному представителю отъ каждой организаціи, работающей на пользу бѣженцевъ.

Одобренный губернскимъ комитетомъ планъ работъ по призрѣнію бѣженцевъ не встрѣтилъ возраженій и на совѣщаніи, созванномъ г. губернаторомъ совмѣстно съ представителями земствъ, города и благотворительныхъ учреждений.

Исполнительная комиссія, приступивъ къ дѣйствіямъ 2-го сентября, избрала президіумъ въ составѣ предсѣдателя Г. Р. Килевейна, товарищей предсѣдателя—В. А. Демидова и Н. Н. Каргера, при чемъ дѣлопроизводство было возложено на В. А. Демидова. Впослѣдствіи (въ засѣданіи 7 ноября) президіумъ былъ дополненъ избраніемъ въ товарищи предсѣдателя Ф. А. Ермолаева. Начиная со 2 сентября, дѣятельность по оказанію помощи бѣженцамъ сосредоточилась исключительно въ рукахъ исполнительной комиссіи, которая и является центральнымъ объединяющимъ органомъ по всей губерніи. Въ цѣляхъ планомѣрной и широкой работы во всѣхъ уѣздахъ организовались



уѣздные комитеты. Нѣкоторые изъ уѣздныхъ комитетовъ въ свою очередь создали участковые и волостные попечительства, привлекая къ этому дѣлу мѣстные просвѣтительныя и благотворительныя организаціи и общественныхъ дѣятелей. Кромѣ уѣздныхъ комитетовъ къ губернской организаціи присоединился нижегородскій ярмарочный комитетъ, который выдѣлилъ изъ состава своего особый комитетъ о бѣженцахъ для выполненія принятыхъ задачъ по устройству бѣженцевъ на территоріи ярмарки. Комитетъ этотъ работаетъ на общихъ началахъ съ уѣздными комитетами.

Первой и главной задачей своей исполнительная комиссія поставила разселеніе прибывающихъ бѣженцевъ болѣе или менѣе равномерно по территоріи губерніи. Въ цѣляхъ болѣе широкаго использования навигаціи, рѣшено было расселять бѣженцевъ въ первое время по преимуществу въ уѣздахъ, расположенныхъ по Волгѣ и Окѣ. Съ этой цѣлью исполнительная комиссія вошла въ соглашеніе съ пароходными обществами о перевозкѣ бѣженцевъ по льготному пониженному тарифу.

Начиная съ 7-го сентября до закрытія навигаціи удалось эвакуировать по воднымъ путямъ до 10000 бѣженцевъ и расселить ихъ по уѣздамъ: въ балахнинскомъ до 2800, въ васьскомъ до 2500, въ горбатовскомъ до 2000, въ княгининскомъ до 400, въ макарѣевскомъ до 2000 и сергачскомъ 340.

Эвакуація бѣженцевъ въ уѣзды встрѣтила большія затрудненія, какъ вслѣдствіе нежеланія бѣженцевъ ѣхать по рѣкамъ на жительство въ деревняхъ, такъ и вслѣдствіе трудности самой перевозки въ послѣднее время навигаціи, когда правильное пароходное движеніе прекратилось. Вслѣдствіе этого въ городѣ и его пригородахъ осѣло большое количество бѣженцевъ, чѣмъ предполагалось.

Послѣ закрытія навигаціи, указанные выше уѣзды, а именно: макарѣевскій, васьсурскій, княгининскій, и сергачскій стали почти недоступными для заселенія, такъ какъ они, за исключеніемъ нѣкоторыхъ, расположены въ разстояніи свыше 100 верстъ отъ желѣзнодорожныхъ станцій. Такимъ образомъ для разселенія бѣженцевъ остались уѣзды, которые такъ или иначе обслуживаются желѣзнодорожными путями, а именно: по московско-казанской дорогѣ уѣзды—нижегородскій, арзамасскій, ардатовскій и лукояновскій, а по линіи московско-нижегородской уѣзды—балахнинскій и горбатовскій. Въ этихъ уѣздахъ и пришлось расселять бѣженцевъ, какъ оставшихся въ Н.-Новгородѣ на территоріи ярмарки, такъ и вновь прибывавшихъ послѣ закрытія навигаціи. Въ эти же уѣзды могутъ быть направлены и ожидаемая къ поступленію въ нижегородскую губернію новыя партіи бѣженцевъ.



Для приѣма бѣженцевъ по указаннымъ желѣзно-дорожнымъ направлѣніямъ исполнительной комиссіей назначены опредѣленные пункты, а именно: а) для ардатовскаго уѣзда—ст. Мухтолово, б) для арзамасскаго—ст. Арзамасъ, в) для лукояновскаго—ст. Оброчное, Ужовка и Лукояновъ, г) для нижегородскаго—Суроватиха, Зименки и Кудьма, д) для балахнинскаго ст. Растяпино, е) для горбатовскаго—ст. Горбатовка и ж) для нижегородскаго, семеновскаго уѣздовъ и для территоріи ярмарки и города—ст. Н.-Новгородъ.

На указанныхъ выше станціяхъ оборудованы приѣмные пункты для бѣженцевъ, откуда они и распредѣляются по уѣздамъ. Чтобы избѣжать излишняго передвиженія, а также высадки большими партіями въ одномъ пунктѣ, исполнительная комиссія вошла въ соглашеніе съ нижегородскимъ губернаторомъ о правѣ переадресовывать неразгруженные вагоны на попутныя станціи. Дѣло эвакуаціи въ настоящее время болѣе или менѣе наладилось, и уѣздные комитеты вполне справляются со своей задачей. Единственное затрудненіе, которое встрѣчается при эвакуаціи бѣженцевъ въ глубь уѣздовъ—это отсутствіе у большинства бѣженцевъ теплой одежды и обуви, а иногда трудность быстро найти подводы для передвиженія бѣженцевъ. Чтобы избѣжать перваго затрудненія исполнительная комиссія, согласно постановленія особаго совѣщанія при Министерствѣ Внутреннихъ Дѣлъ, сообщеннаго главнымъ комитетомъ всероссійскаго земскаго союза, признала необходимымъ включить въ число намѣченныхъ губернскимъ комитетомъ задачъ и снабженіе бѣженцевъ теплой одеждой и обувью. Въ виду ограниченности средствъ на первое время исполнительной комиссіей были отпущены средства на заготовку теплой одежды и обуви для приѣмныхъ пунктовъ исключительно для транспорта. Для устраненія же втораго затрудненія - на приѣмныхъ пунктахъ устроены временныя помѣщенія для бѣженцевъ, гдѣ бы они могли пребыть одинъ-два дня до прибытія подвоя.

Пищевой и квартирный паекъ выдается бѣженцамъ въ размѣрѣ, установленномъ совѣщаніемъ 29—30 августа и принятомъ губернскимъ комитетомъ, при чемъ для этого каждая семья бѣженца получаетъ бѣженскій билетъ, заготовленный исполнительной комиссіей по регистраціоннымъ листкамъ. Тѣмъ бѣженцамъ, которымъ предоставлены квартиры уѣзднымъ комитетомъ, квартирный паекъ не выдается. Такъ напримѣръ, не выдается квартирныхъ пайковъ на территоріи нижегородской ярмарки, такъ какъ всѣ помѣщенія для бѣженцевъ наняты или уступлены безвозмездно ярмарочному комитету, и послѣдній, отопливъ ихъ, даетъ помѣщенія бѣженцамъ натурой. Продовольственный паекъ уменьшается въ своемъ размѣрѣ, или выдача его прекращается совсѣмъ въ томъ случаѣ, если бѣженецъ получаетъ заработокъ, обеспечивающій его съ семьей. Однообразія въ этомъ отношеніи въ губерніи не существуетъ, такъ какъ исполнительная комис-



сія высказала лишь общее принципиальное положеніе, что пайки выдаются всѣмъ бѣженцамъ, если они не получаютъ заработка, вполне обеспечивающаго существованіе его съ семьей, и уѣздные комитеты, а равно и городскіе примѣняютъ это положеніе, исходя изъ конкретныхъ условій жизни каждой семьи.

Съ цѣлью удовлетворить трудовую нужду бѣженцевъ въ настоящее время при исполнительній комиссіи организовано центральное бюро труда нижегородской губерніи, которое имѣетъ непосредственное сношеніе съ уѣздными комитетами и съ бюро труда всероссійскаго земскаго союза.

Для оказанія медицинской помощи въ мѣстахъ скопленія бѣженцевъ исполнительній комиссіей командировуются врачи и низшій медицинскій персоналъ. Такимъ образомъ были командированы врачи и фельдшера въ уѣзды—арзамасскій, балахнинскій, горбатовскій и лукояновскій, а за послѣднее время и васьинскій. На территоріи ярмарки устроены особыя больницы, куда приглашенъ и штатъ врачей. По заразнымъ заболѣваніямъ комиссія вошла въ соглашеніе съ городскимъ общественнымъ управленіемъ о расширеніи существующихъ и объ открытіи новыхъ заразныхъ барачковъ.

Кромѣ указанныхъ видовъ помощи бѣженцамъ, исполнительная комиссія признала также необходимымъ принять, согласно указанія главнаго комитета всероссійскаго земскаго союза, участіе въ обслуживаніи нуждъ бѣженцевъ по образованію ихъ дѣтей, для чего ею создана особая школьная комиссія, а также и по призрѣнію подобранныхъ на фронтѣ дѣтей въ пріютахъ.

Въ оказаніи юридической помощи бѣженцамъ принимаетъ участіе консультація присяжныхъ повѣренныхъ, изъ среды которой вошли въ составъ исполнительній комиссіи два представителя.

Въ дополненіе къ сказанному необходимо замѣтить, что расселеніе бѣженцевъ, согласно ходатайствъ мѣстныхъ національныхъ благотворительныхъ обществъ, исполнительная комиссія старается по возможности проводить, группируя ихъ по національностямъ. Для расселенія бѣженцевъ—евреевъ мѣстной административной властью первоначально былъ назначенъ очень ограниченный перечень селеній, а именно: уѣздные города и 5 селеній губерніи (Павлово, Богородское—горбатовскаго уѣзда, Б. Мурашкино—княгининскаго уѣзда, Лысково—макарьевскаго уѣзда и заштатный городъ Починки—лукояновскаго уѣзда). Но вслѣдствіе ходатайства исполнительній комиссіи, нижегородскій губернаторъ нынѣ значительно расширилъ количество селеній губерніи, гдѣ разрѣшается селиться евреямъ-бѣженцамъ. Это обстоятельство даетъ возможность расселять въ настоящее время евреевъ-бѣженцевъ болѣе равномерно по территоріи губерніи, а не помѣщать ихъ скученно въ отдѣльныхъ пунктахъ нижегородской губ.



За все время въ предѣлы нижегородской губерніи прибыло бѣженцевъ по 25 ноября включительно до 62000 чел., которые распредѣлялись по уѣздамъ: въ арзамасскомъ 4379, ардатовскомъ 2800, балахнинскомъ 5673, васьильскомъ до 2500, горбатовскомъ до 3000, княгининскомъ 266, лукояновскомъ до 6000, макаръевскомъ 1489, нижегородскомъ до 2000, семеновскомъ 1662, сергачскомъ 333, на территории нижегородской ярмарки до 6500 чел., а всего до 36600 чел. Въ Н.-Новгородѣ, не считая ярмарки, остается до 21000 чел., а остальные до 5000 чел. выбыли за предѣлы губерніи. Для выясненія точнаго количества осѣвшихъ бѣженцевъ, какъ въ уѣздахъ, такъ и въ г. Н.-Новгородѣ и территории ярмарки исполнительной комиссіей приступлено къ переписи при участіи уѣздныхъ комитетовъ и городскихъ попечительствъ по особымъ карточкамъ, выработаннымъ главнымъ комитетомъ всероссійскаго земскаго союза.

На расходы по устройству бѣженцевъ и оказанію помощи имъ въ распоряженіе исполнительной комиссіи поступило по 25 ноября:

Отъ всероссійскаго земскаго союза 360000 р., изъ нихъ 10000 р. на теплую одежду и отъ Министерства Внутреннихъ Дѣлъ, черезъ г. нижегородскаго губернатора, 250000 у., а всего 610000 руб.

Изъ означенныхъ суммъ отпущено авансомъ въ распоряженіе уѣздныхъ земскихъ управъ:

Арзамасской—на расходы по устройству бѣженцевъ и выдачу пайковъ . . . . .	46000	р.	—	к.
На снабженіе одеждой . . . . .	750	"	—	"
Ардатовской—на расходы по устройству и выдачу пайковъ . . . . .	36000	"	—	"
На снабженіе одеждой . . . . .	1500	"	—	"
На приобрѣтеніе муки ржаной для Выксы . . . . .	6160	"	50	"
Балахнинской—на расходы по устройству и выдачу пайковъ . . . . .	71000	"	—	"
На снабженіе одеждой . . . . .	600	"	—	"
Васьильской—на расходы по устройству и выдачу пайковъ . . . . .	36000	"	—	"
На снабженіе одеждой . . . . .	300	"	—	"
Горбатовской—на расходы по устройству и выдачу пайковъ . . . . .	42500	"	—	"
На снабженіе одеждой . . . . .	4000	"	—	"
На покупку муки ржаной для с. Павлова . . . . .	2839	"	50	"
Княгининской—на расходы по устройству и выдачу пайковъ . . . . .	6000	"	—	"
Лукояновской—на расходы по устройству и выдачу пайковъ . . . . .	57000	"	—	"



На снабженіе одеждой. . . . .	3000	р.	—	к.
Макарьевской—на расходы по устройству и выдачу пай- ковъ . . . . .	26000	„	—	„
На снабженіе одеждой. . . . .	750	„	—	„
Нижегородской—на расходы по устройству и выдачу пайковъ. . . . .	23000	„	—	„
На заготовку дровъ . . . . .	5000	„	—	„
Семеновской—на расходы по устройству и выдачу пай- ковъ . . . . .	25000	„	—	„
На снабженіе теплой одеждой . . . . .	6500	„	—	„
Сергачской—на расходы по устройству и выдачу пай- ковъ . . . . .	7000	„	—	„
На снабженіе одеждой. . . . .	400	„	—	„
Нижегородскому ярмарочному комитету на отопленіе зданій. . . . .	75348	„	—	„
На расходы по устройству бѣженцевъ и выдачу пай- ковъ. . . . .	55000	„	—	„
На снабженіе теплой одеждой . . . . .	2200	„	—	„
На приспособленіе купеческой больницы . . . . .	5000	„	—	„
Нижегородскому еврейскому комитету на расходы по кормленію бѣженцевъ-евреевъ . . . . .	18000	„	—	„
Нижегородскому городскому общественному управленію	5000	„	—	„
Завѣдующимъ отдѣломъ питанія бѣженцевъ Н. Н. Кар- геру и В. В. Морозову . . . . .	15400	„	—	„
Завѣдующимъ эвакуаціей бѣженцевъ Д. Ф. Шкотъ и А. Ф. Россову . . . . .	2900	„	—	„
Разнымъ подотчетнымъ лицамъ и на уплату по счетамъ.	17903	„	03	„
				<hr/>
Всего				604051 р. 03 к.

Осталось въ кассѣ на 26 ноября 1915 г. . . . . 5948 р. 97 к.

Въ отвѣтъ на неоднократныя ходатайства объ отпускѣ средствъ передъ главнымъ комитетомъ всероссійскаго земскаго союза, отъ главноуполномоченнаго всероссійскаго земскаго союза кн. Г. Е. Львова 17 ноября была получена телеграмма слѣдующаго содержанія:

„Въ теченіе двухъ мѣсяцевъ, несмотря на неоднократныя обращенія главнаго комитета, вопросъ объ объединеніи въ земскомъ союзѣ дѣятельности земствъ помощи бѣженцамъ и порядка полученія потребныхъ кредитовъ, остается особымъ совѣщаніемъ неразсмотрѣннымъ. Продолженіе создавагося положенія, лишающаго земства возможности своевременно получать необходимыя средства, вынуждаетъ главный комитетъ въ настоящее время отказаться отъ выполненія даннаго собраніемъ уполномоченныхъ порученія объединенія въ финансовомъ отношеніи дѣятельности земствъ. Просимъ объ отпускѣ



средствъ обращаться непосредственно въ особое совѣщаніе, въ которомъ представитель земскаго союза будетъ поддерживать ваши ходатайства, копіи таковыхъ, также и смѣты сообщайте намъ. Въ дѣлѣ помощи бѣженцамъ главный комитетъ будетъ продолжать объединеніе земствъ и оказывать имъ необходимое содѣйствіе, осуществлять организованныя земскимъ союзомъ мѣропріятія въ районѣ фронтовъ. Подробности почтой. № 12392 князь Львовъ“.

Губернская земская управа въ составѣ: предсѣдателя управы П. А. Демидова, заступающаго мѣсто предсѣдателя Н. В. Шверина, членовъ: князя А. В. Звенигородскаго, А. Н. Званцова и президіума губернской исполнительной коммисіи по устройству бѣженцевъ, въ составѣ предсѣдателя Г. Р. Килевейна и товарищей предсѣдателя: В. А. Демидова, Н. Н. Каргера и Ф. А. Ермолаева (онъ же членъ губернской земской управы) въ соединенномъ засѣданіи 17 ноября 1915 г., заслушавъ указанную выше телеграмму главноуполномоченнаго всероссійскаго земскаго союза, князя Г. Е. Львова, постановили:

Войти съ представленіемъ къ нижегородскому губернатору объ исходатайствованіи необходимыхъ средствъ на дѣло помощи бѣженцамъ у Министерства Внутреннихъ Дѣлъ и въ особомъ совѣщаніи, а организованное дѣло помощи бѣженцамъ въ предѣлахъ нижегородской губерніи продолжать въ томъ видѣ, какъ оно существовало.

Въ исполненіе означеннаго постановленія губернская управа обратилась къ г. губернатору (представленіе отъ 17 ноября с. г. за № 2575) съ ходатайствомъ войти съ телеграфнымъ представленіемъ въ особое совѣщаніе о немедленномъ ассигнованіи въ распоряженіе губернской земской управы средствъ для содержанія бѣженцевъ, осѣвшихъ и прибывшихъ въ нижегородскую губернію, въ размѣрѣ до 500000 руб., исходя изъ слѣдующихъ смѣтныхъ предположеній на ноябрь мѣсяцъ:

- |   |           |
|---|-----------|
| а) на выдачу продовольственнаго и квартирнаго пайка бѣженцамъ, осѣвшимъ въ губерніи (не считая г. Н.-Новгорода) до 36000 чел., считая 60% взрослыхъ и 40% дѣтей . . . . . | 201000 р. |
| б) На медицинскую помощь . . . . .  | 20000 р.  |
| в) На содержаніе питательныхъ пунктовъ . . . . .  | 5000 р.   |
| г) На содержаніе административной части въ уѣздахъ, въ губернской управѣ, на содержаніе центрального бюро по регистраціи и др. расходы до . . . . .                       | 17000 р.  |
| Итого . . . . .   | 243000 р. |

Имѣя же въ виду, что, согласно указаніямъ главноуполномоченнаго, въ теченіе ноября должно прибыть въ нижегородскую губернію еще 15000 чел. бѣженцевъ (10 поѣздовъ по 1500 чел. въ поѣздѣ), то



на содержаніе ихъ, съ расходомъ по эвакуаціи, считая содержаніе только въ теченіе полумѣсяца, потребуется до 66.000 р. или, округляя цифру, вся сумма опредѣляется до 300000 р. Кромѣ того, принимая во вниманіе потребность въ снабженіи одеждой до 25% всего количества бѣженцевъ, стоимость комплекта теплыхъ вещей на одного человѣка 15—16 руб., требуется указанную выше сумму увеличить еще на 200000 руб. Одновременно съ настоящимъ представленіемъ къ г. нижегородскому губернатору, губернская управа обратилась непосредственно въ особое совѣщаніе по устройству бѣженцевъ съ телеграфнымъ ходатайствомъ слѣдующаго содержанія:

„Нижегородская губернская земская управа получила отъ всероссійскаго земскаго союза сообщеніе, что онъ вынужденъ отказаться отъ ассигнованій помощи бѣженцамъ. Положеніе создалось критическое, ибо земство не имѣетъ средствъ выдачи продовольственнаго квартирнаго довольствія и веденіе всего дѣла. Всего осѣло бѣженцевъ въ губерніи, распредѣленныхъ по уѣздамъ 36000 чел., не считая города Нижняго и ожидается еще, согласно указанія главноуполномоченнаго до 15000. По смѣтѣ, составленной управой и мѣстнымъ комитетомъ, необходимо немедленно до 300000 руб. на содержаніе бѣженцевъ, медицинскую помощь, содержаніе питательныхъ пунктовъ и административные расходы. Земство предполагаетъ снабдить бѣженцевъ въ количествѣ до 25% теплой одеждой и обувью, на что потребуется единовременно до 200 тыс. р. Въ виду отсутствія денегъ ходатайствую объ ассигнованіи по телеграфу хотя бы 300 тыс. руб.“.

Копія настоящаго ходатайства была направлена члену Государственнаго Совѣта А. Б. Нейдгарту съ просьбой поддержать таковое передъ Министерствомъ Внутреннихъ Дѣлъ. Результатомъ означеннаго ходатайства явилось сообщеніе объ ассигнованіи 300 тыс. руб. Исполнительная комиссія съ своей стороны вошла съ докладомъ въ нижегородскій губернский комитетъ всероссійскаго земскаго союза, при чемъ, указавъ на создавшееся положеніе, предложила на разрѣшеніе комитета слѣдующіе вопросы:

1) Признаетъ ли комитетъ желательнымъ сохраненіе всего дѣла помощи бѣженцамъ въ объединенныхъ рукахъ всероссійскаго союза.

2) Признаетъ ли комитетъ, что дѣятельность комиссіи должна продолжаться.

3) Угодно ли комитету избрать ревизіонную комиссію, которой поручить ревизію дѣятельности исполнительной комиссіи, при чемъ если эта дѣятельность прекратится, то во всякомъ случаѣ комиссія должна обревизовать дѣятельность исполнительной комиссіи за прошлое время.

По выслушаніи и обсужденіи доклада исполнительной комиссіи о положеніи дѣла помощи бѣженцамъ, губернский комитетъ въ засѣданіи 19 ноября постановилъ:



1) Признать желательнымъ сохраненіе всего дѣла помощи бѣженцамъ въ объединенныхъ рукахъ всероссійскаго союза.

2) Признать, что дѣятельность исполнительной комиссіи должна продолжаться.

3) Избрать ревизіонную комиссію, которой поручить ревизію дѣятельности исполнительной комиссіи, при чемъ если эта дѣятельность прекратится, то во всякомъ случаѣ ревизіонная комиссія должна обревизовать дѣятельность исполнительной комиссіи за прошлое время.

Въ составъ ревизіонной комиссіи вошли: Ф. Ф. Мейеръ, Е. С. Пѣтуховъ, К. Н. Дертевъ, В. В. Хвощинскій, Н. Н. Шишовъ и В. И. Ивановъ.

Вышеозначенное постановленіе губернскаго комитета всероссійскаго земскаго союза было сообщено исполнительной комиссіи въ засѣданіи 28 ноября с. г., на основаніи чего исполнительная комиссія и продолжаетъ свою дѣятельность въ дѣлѣ помощи бѣженцамъ, о которой и считаетъ необходимымъ довести до свѣдѣнія 51-го очереднаго нижегородскаго губернскаго земскаго собранія.

### **Докладъ комиссіи по разсмотрѣнію проекта телефонной сѣти 51-му очередному Нижегородскому губернскому земскому собранію.**

*(Къ журналу 14 декабря 1915 г.).*

Уѣздными земскими собраніями постановлено согласиться съ принципиальными положеніями устройства и эксплуатаціи губернской земской телефонной сѣти. Потребность въ телефонныхъ сношеніяхъ признана назрѣвшей. Въ своихъ отзывахъ нѣкоторые земства выразили рядъ пожеланій, касающихся какъ мѣстныхъ, такъ и междуѣздныхъ интересовъ, каковыя, конечно, должны быть и будутъ по мѣрѣ возможности приняты во вниманіе при составленіи окончательнаго проекта. Современныя событія еще болѣе выдвинули вопросъ объ устройствѣ сѣти; телефонъ представляется именно въ настоящее время крайне необходимымъ. Однако, тѣ же событія, въ виду отсутствія на рынкѣ потребныхъ матеріаловъ и аппаратовъ, использованныхъ почти исключительно для нуждъ обороны и казны, совершенно исключаютъ возможность приступить къ дѣлу устройства въ предстоящемъ году.

Въ виду этого для ускоренія дѣла постройки сѣти, по наступленіи благопріятнаго времени, комиссія полагала бы въ 1916 году ограничиться производствомъ всѣхъ тѣхъ подготовительныхъ работъ, безъ которыхъ, независимо отъ времени начала работъ, обойтись нельзя.



Къ разряду такихъ подготовительныхъ работъ относятся:

1) Обслѣдованіе городовъ и большихъ селеній для составленія детальныхъ схемъ мѣстныхъ телефонныхъ сѣтей, точнаго опредѣленія для этихъ сѣтей количества матеріаловъ, размѣровъ столбовъ и желѣзныхъ издѣлій; обслѣдованіе путей, вдоль коихъ проектированы соединительныя между городами и селеніями линіи, для выясненія, гдѣ потребуется, особыхъ сооружений и особыхъ, въ зависимости отъ условій мѣстности, работъ, а также составленіе подробныхъ отчетовъ и чертежей по обслѣдованію.

2) По полученіи свѣдѣній о пунктахъ установки телефоновъ въ уѣздахъ, составленіе подробныхъ проектов телефонныхъ уѣздныхъ сѣтей, обслѣдованіе путей для телефонныхъ линій и составленіе отчетовъ и чертежей по обслѣдованію.

3) Выработка формъ счетоводства, отчетности книгъ, бланковъ и проч.

Денежныя суммы на это обслѣдованіе потребуются незначительныя, и комиссія не находитъ необходимости въ особой ассигновкѣ, а полагала бы предоставить управѣ покрыть этотъ расходъ изъ запасныхъ суммъ.

Угодно ли собранію согласиться съ предложенной программой дѣятельности на 1916 г.

---

### Бумаги и прошенія, рассмотрѣнныя 51-мъ очереднымъ Нижегородскимъ губернскимъ земскимъ собраніемъ.

Копія съ отношенія горбатовской уѣздной земской управы отъ 27 ноября 1915 г. за № 3937 въ нижегородскую губернскую земскую управу.

(Къ журналу 5 декабря 1915 г.).

Препровождая при семъ выписку изъ доклада постоянной ревизіонной комиссіи горбатовскаго уѣзднаго земства и выписку изъ состоявшагося по сему докладу постановленія 51 очереднаго горбатовскаго уѣзднаго земскаго собранія, горбатовская уѣздная земская управа имѣетъ честь просить губернскую земскую управу внести въ предстоящее губернское земское собраніе просьбу уѣзднаго земства о поддержкѣ со стороны губернскаго собранія ходатайства о реформѣ земства и учрежденіи мелкой земской единицы.



**Выписка изъ доклада постоянной ревизіонной комиссіи горбатовскаго уѣзднаго земства 51-му очередному горбатовскому уѣздному земскому собранію.**

Прежде чѣмъ приступить къ сообщенію данныхъ ревизіоннаго характера, комиссія считаетъ необходимымъ обратить вниманіе земскаго собранія на указанная выше неблагопріятныя условія земской дѣятельности, тормозящія развитіе производительныхъ силъ населенія и поднятіе умственного и экономического уровня его.

Если болѣе десяти лѣтъ земство настойчиво твердило о необходимости реформы земства и учрежденіи мелкой земской единицы, то въ настоящій отвѣтственный моментъ было бы непростительно молчать объ этомъ. Вышеуказанныя соображенія настоятельно требуютъ скорѣйшаго проведенія означенной реформы. Это необходимо, прежде всего, въ интересахъ успѣшнаго веденія войны. Но не менѣе необходимо и для развитія производительныхъ силъ страны, экономического подъема населенія и жизненности земскихъ учреждений. Вѣдь, если въ настоящее время земскія учрежденія справляются насколько возможно съ своими задачами при содѣйствіи созданныхъ временно учреждений, въ видѣ комитетовъ, отдѣленій и пр., то съ окончаніемъ войны дѣятельность ихъ должна прекратиться и на мѣстахъ не останется ничего отъ мѣстныхъ учреждений. Настоящее же земство, обезсиленное вымираніемъ избирателей и несоотвѣтствіемъ юридическихъ нормъ потребностямъ жизни, не можетъ справиться съ возлагаемыми на него задачами. Наше горбатовское земство въ этомъ отношеніи стоитъ на краю могилы. Если по условіямъ чрезвычайныхъ военныхъ обстоятельствъ земское собраніе является правомочнымъ для разрѣшенія своихъ дѣлъ при какомъ угодно числѣ гласныхъ, то съ наступленіемъ мирнаго времени земское собраніе не можетъ быть таковымъ за отсутствіемъ въ земствѣ установленнаго закономъ числа гласныхъ. Такимъ образомъ, реформа земства для горбатовскаго земства является вопросомъ жизни, а для населенія уѣзда—необходимымъ условіемъ его культурнаго развитія.

Вотъ почему комиссія предлагаетъ собранію возбудить ходатайство предъ правительствомъ о скорѣйшемъ проведеніи чрезъ законодательныя учрежденія законопроекта о реформѣ земства и учрежденіи мелкой земской единицы, прося подвергнуть разсмотрѣнію означенный законопроектъ въ созываемую въ ноябрѣ мѣсяцѣ сессію законодательныхъ учреждений.

Вмѣстѣ съ симъ: 1) о настоящемъ ходатайствѣ довести до свѣдѣнія предсѣдателя Государственной Думы съ просьбою собранія объ оказаніи содѣйствія скорѣйшему проведенію закона о реформѣ земскихъ учреждений и учрежденіи мелкой земской единицы, и 2) про-



бить губернское земство поддержать означенное ходатайство предъ правительствомъ.

**Выписка изъ журнала утренняя застѣданія 14 ноября 1915 года 51-го очередного горбатовскаго уѣзднаго земскаго собранія по вопросу о проведеніи мелкой земской единицы.**

Читается докладъ ревизіонной комиссіи предсѣдателемъ ея В. П. Шеламаяевымъ. Земское собраніе постановило: докладъ комиссіи принять и возбудить предлагаемыя ею ходатайства. Вмѣстѣ съ тѣмъ просить городского голову М. А. Мосѣева поддержать въ законодательныхъ учрежденіяхъ вопросъ о скорѣйшемъ проведеніи мелкой земской единицы, въ остальной части докладъ ревизіонной комиссіи собраніемъ принимается къ свѣдѣнію.

**Копія съ отношенія предсѣдателя комитета состоящей подъ Высочайшимъ покровительствомъ нижегородской воспитательно-исправительной колоніи малолѣтнихъ отъ 4 декабря 1915 г. за № 55 въ нижегородскую губернскую земскую управу.**

*(Къ журналу 8-го декабря 1915 г.).*

Нѣкоторыя зданія нижегородской исправительной колоніи малолѣтнихъ пришли въ ветхость и требуютъ значительнаго ремонта. Вмѣстѣ съ тѣмъ зданія эти по своимъ размѣрамъ даютъ возможность содержать въ колоніи не болѣе 40 воспитанниковъ. Количество же малолѣтнихъ, какъ осужденныхъ къ заключенію судебными приговорами, такъ и подлежащихъ задержанію до суда, ежегодно увеличивается. Въ настоящее время колонія, за недостаткомъ помѣщенія, вынуждена совсѣмъ отказывать въ приѣмѣ малолѣтнихъ, находящихся подъ слѣдствіемъ, а изъ осужденныхъ принимаются лишь немногіе при наличности свободныхъ мѣстъ, остальные же по необходимости попадаютъ для отбытія наказанія въ тюремную обстановку, которая на несложившіяся еще натуры, склонныя къ преступленію, благотворнаго вліянія имѣть не можетъ.

Согласно выработанному обществомъ нижегородской колоніи и получившему утвержденіе новому уставу подлежатъ принятію въ колонію не только дѣти, ставшія на путь преступленія, но и дѣти безпріютныя и безпризорныя и дѣти порочныя по просьбѣ ихъ родителей. Раскрывая свои двери и для дѣтей послѣднихъ категорій, комитету колоніи предстоитъ прежде всего позаботиться объ увеличеніи ея помѣщеній до тѣхъ размѣровъ, которые соотвѣтствовали бы числу



воспитанниковъ, подлежащихъ приему согласно уставу, и которые вмѣстѣ съ тѣмъ давали бы возможность раздѣлять воспитанниковъ по степени ихъ порочности.

Для удовлетворенія приведенныхъ потребностей колонія никакими средствами не обладаетъ, тогда какъ, согласно ст. 16 Высочайше утвержденнаго 19 апрѣля 1909 г. положенія о воспитательно-исправительныхъ заведеніяхъ для несовершеннолѣтнихъ и примѣчанія къ этой статьѣ (св. зак. т. XIV по прод. 1909 г.), на устройство и ремонты зданій означенныхъ заведеній губернскимъ земскимъ собраніемъ предоставляется разрѣшать единовременныя пособія въ суммѣ до 20000 р. или изъ свободной наличности штрафныхъ суммъ губерніи, или изъ позаимствованныхъ по той же губерніи штрафныхъ капиталовъ въ предѣлахъ таковыхъ. Къ 1 января 1915 г. по нижегородскому, ардатовскому, горбатовскому, васьурскому, балахнинскому, лукояновскому, семеновскому и арзамасскому уѣзднымъ земствамъ штрафныхъ суммъ имѣлось въ наличности 19254 р. 27 к. и числилось въ долгахъ за главнымъ тюремнымъ управленіемъ 49670 р. 07 к. Эти суммы никакого другого назначенія, какъ только на расходы по предметамъ вѣдомства главнаго тюремнаго управленія, получить не могутъ и состоящія въ долгахъ за названнымъ управленіемъ фактически не находятся въ распоряженіи губернскаго земства, между тѣмъ какъ губернское земское собраніе, обратившись къ этой послѣдней суммѣ въ порядкѣ 16 ст. означеннаго положенія, можетъ, не принимая на себя никакихъ новыхъ ассигнованій, получить средства, потребныя для расширенія и ремонта зданій колоніи.

Въ виду всего изложеннаго и принимая во вниманіе, что въ настоящее переживаемое тяжелое время, когда большинство отцовъ—кормильцевъ призваны на защиту родины, число безпризорныхъ дѣтей сильно увеличивается, и среди нихъ быстро повышается и имѣетъ склонность къ дальнѣйшему повышенію процентъ преступности и нищенства, расширеніе колоніи въ интересахъ населенія нижегородской губерніи является настоятельно и безотлагательно необходимымъ, имѣю честь просить губернскую земскую управу внести на обсужденіе ближайшаго губернскаго земскаго собранія докладъ объ отпускѣ на ремонтъ и расширеніе зданій нижегородской исправительной колоніи для несовершеннолѣтнихъ изъ штрафныхъ суммъ нижегородской губерніи суммы до 20000. рублей.

Въ случаѣ принятія собраніемъ такового доклада, подробная смѣта построекъ будетъ мною представлена.

О результатахъ настоящаго моего ходатайства прошу не отказать меня увѣдомить. Предсѣдатель комитета Н. Чернявскій.



Копія съ предложенія г. нижегородскаго губернатора отъ 28 ноября 1915 г. за № 2894 въ нижегородскую губернскую земскую управу.

*(Къ журналу 8-го декабря 1915 г.).*

Губернской земской управѣ 4 с. ноября за № 2670 предложено было внести на обсужденіе предстоящаго очереднаго нижегородскаго губернскаго земскаго собранія вопросъ о принятіи неотложныхъ мѣръ къ призрѣнію подкинутыхъ дѣтей, пріемъ которыхъ въ пріютъ прекращенъ земскою управою съ 25 іюля сего года.

Принимая во вниманіе, что призрѣніе подкидышей лежитъ по закону на обязанности земства и что съ прекращеніемъ пріема въ пріютъ поднятыхъ младенцевъ, таковые отдаются полиціей на воспитаніе частнымъ лицамъ за плату, прошу губернскую земскую управу внести на обсужденіе губернскаго земскаго собранія вопросъ объ ассигнованіи кредита, необходимаго для удовлетворенія названныхъ воспитателей обусловленной платой.

При семъ прилагается рапортъ балахнинскаго уѣзднаго исправника отъ 23 с. ноября за № 4769 со спискомъ младенцевъ.

---

Копія съ рапорта балахнинскаго уѣзднаго исправника отъ 23-го ноября 1915 г. за № 4769 г. нижегородскому губернатору.

Представляя при семъ списокъ младенцевъ—подкидышей по селу Сормову ввѣреннаго мнѣ уѣзда на распоряженіе, прошу ваше превосходительство дать мнѣ знать, какъ поступить въ данномъ случаѣ, такъ какъ средствъ на содержаніе подкинутыхъ въ моемъ распоряженіи не имѣется, лица же, принявшія ихъ на воспитаніе, отъ дальнѣйшаго безплатнаго содержанія этихъ младенцевъ отказываются, отказывается также отъ платы за воспитаніе ихъ и нижегородское губернское земство, которое на запросъ сормовскаго полицейскаго пристава, отношеніемъ отъ 9 сего ноября за № 527 разъяснило, что плата губернскимъ земствомъ производится только за тѣхъ воспитанниковъ, которые были выданы на воспитаніе изъ дѣтскаго пріюта, при этомъ считаю долгомъ присовокупить, что случаи подкидыванія младенцевъ были обнаруживаемы и въ другихъ мѣстностяхъ ввѣреннаго мнѣ уѣзда, какъ-то въ сс. Гордѣевкѣ и Городцѣ, и также помѣщать подкинутыхъ некуда, такъ какъ земскій дѣтскій пріютъ въ городѣ Н.-Новгородѣ, въ виду переполненія, на воспитаніе младенцевъ болѣе не принимаетъ. № 4769, ноября 23 дня 1915 г.

---



## СПИСОКЪ

младенцевъ-подкидышей по селу Сормову, балахнинскаго уѣзда,  
отданныхъ на воспитаніе разнымъ лицамъ.

№ по по- рядку.	Когда подкинутъ.	Кто подкинуть.	Когда и кому отданъ подкину- тый на воспитаніе.	Плата за воспи- таніе.
1	13 сент.	Мальчикъ	13 сентября Степану Иванову Шмаметко, живущему въ заводскомъ домѣ . . . . .	Бесплатно
2	3 октяб.	Дѣвочка	4 октября мѣшанкѣ г. Н. Новгорода Аннѣ Іосифовой Петропавловской, проживающей въ с. Сормовѣ . . . . .	По 15 р. въ мѣсяцъ
3	5 октяб.	Мальчикъ	9 октября крестьянкѣ с. Козина Маріи Михайловой Мазанкиной . . . . .	Тоже
4	2 ноября	Дѣвочка	4 ноября проживающей въ с. Сормовѣ крестьянкѣ Агафѣ Фроловой Черновой . . . . .	Тоже
5	4 ноября	Дѣвочка	4 ноября крестьянкѣ с. Сормова Маріи Николаевой Плесковой . . . . .	Тоже
6	4 ноября	Мальчикъ	5 ноября крестьянкѣ Пензенской губ., Слободскаго уѣзда, с. Слободскихъ Дубровокъ Александрѣ Шестаковой . . . . .	Тоже
7	13 ноября	Дѣвочка	13 ноября мѣшанкѣ гор. Кинешмы Федосѣ Егоровой Прокофьевой. . . . .	Тоже

Нопія съ прошенія правленія секціи гігіены воспитанія и образованія въ нижегородское губернское земское собраніе.

(Къ журналу 8 декабря 1915 г.).

Въ общемъ собраніи секціи гігіены воспитанія и образованія и нижегородскаго отдѣла русскаго общества охраненія народнаго здра-



вія, Высочайше утвержденного, постановлено открыть для сиротъ павшихъ воиновъ пріютъ въ селѣ Пустыни, арзамасскаго уѣзда, на землѣ, принадлежащей секціи, въ количествѣ трехъ десятинъ съ хвойнымъ лѣсомъ и съ правомъ рубки лѣса для построекъ. Пріютъ открывается на 40 дѣвочекъ въ возрастѣ отъ 5 до 7 лѣтъ и будетъ постепенно развертываться въ школу начальную, высшаго типа, съ введеніемъ домоводства, огородничества и молочнаго хозяйства, а также съ введеніемъ ремеслъ: швейнаго, чулочнаго и бабшачнаго. Дѣти будутъ находиться въ пріютѣ до 16 лѣтъ, получать законченное воспитаніе и выйдутъ приготовленными для жизни. Правленіе секціи, опираясь на Высочайшій рескриптъ, призывающій земства и просвѣтительныя общества къ совмѣстной работѣ въ дѣлѣ воспитанія и образованія сиротъ воиновъ и въ устройствѣ для нихъ сельскихъ пріютовъ, обращается къ нижегородскому губернскому земскому собранію съ покорнѣйшей просьбой оказать поддержку секціи въ этомъ дѣлѣ ассигнованіемъ на постройку зданія пріюта десяти тысячъ рублей; общая стоимость зданія исчисляется въ 40000 руб. Въ разработкѣ проекта зданія, кромѣ правленія секціи и отдѣла принимаютъ участіе врачи, свѣдущіе люди и инженеръ, работающій надъ вопросами санитаріи.

---

**Копія съ отношенія макарьевской уѣздной земской управы отъ 13 ноября 1915 г. за № 3834 въ нижегородскую губернскую земскую управу.**

*(Къ журналу 8 декабря 1915 г.).*

Препровождая при семъ копію принятаго минувшимъ 51 очереднымъ уѣзднымъ земскимъ собраніемъ доклада управы объ учрежденіи земледѣльческихъ пріютовъ для дѣтей увѣчныхъ и павшихъ воиновъ, уѣздная управа проситъ губернскую возбужденный въ докладѣ вопросъ объ учрежденіи воспитательной колоніи для дѣвочекъ—дѣтей воиновъ внести на обсужденіе предстоящаго губернскаго земскаго собранія.

---

**Копія съ доклада макарьевской уѣздной земской управы экстренному макарьевскому уѣздному земскому собранію 25 января 1915 г. по вопросу призрѣнія дѣтей воиновъ при помощи Романовскаго комитета.**

Предсѣдатель Романовскаго комитета, отношеніемъ своимъ отъ 29 октября 1914 г. за № 640 проситъ управу внести на обсужденіе ближайшаго земскаго собранія вопросъ о необходимости позаботиться объ участи тѣхъ дѣтей, чьи отцы беззавѣтно проливаютъ кровь за свѣтлое будущее нашей родины, выразивъ при этомъ увѣренность,



что лишь земство, которому особенно близки, знакомы и дороги интересы мѣстнаго населенія, въ состояннн организовать на правильныхъ и цѣлесообразныхъ началахъ наилучшій видъ дѣтскаго призрѣнн. На дѣло дѣтскаго призрѣнн Романовскій комитетъ можетъ оказывать земскимъ самоуправленіямъ свою помощь выдачей пособій, размѣръ коихъ, однако, не долженъ превышать половины суммъ, затрачиваемыхъ учрежденіями, которымъ выдаются пособия на содержаніе призрѣваемыхъ и на устройство новыхъ и расширеніе существующихъ сиротскихъ домовъ, ихъ отдѣленій и общежитій.

Для того, чтобы помощь эта была планомѣрной, комитету необходимо располагать данными о тѣхъ ближайшихъ задачахъ, которыя ставятъ себѣ земскія самоуправленія въ области призрѣнн нуждающихся дѣтей запасныхъ и ополченцевъ, а потому комитету желательнн имѣть отвѣты на слѣдующіе четыре вопроса: 1) предполагаетъ ли земство открыть для дѣтей указанной категоріи новые пріюты (съ указаніемъ числа призрѣваемыхъ, стоимости устройства, содержанія и т. д.); 2) не приходитъ ли земство предпочтительнѣе расширить существующіе пріюты для дѣтей запасныхъ и ополченцевъ (на какое число дѣтей, стоимость расширенія, содержанія и т. д.), или устроить общежитія при начальныхъ училищахъ, при ремесленныхъ или иныхъ учебныхъ заведеніяхъ; 3) какъ велики расходы по устройству и содержанію указанныхъ выше въ пп. 1 и 2 учреждений и 4) располагаетъ ли земство денежными средствами (и въ какомъ именно размѣрѣ) на устройство проектируемаго имъ вида дѣтскаго призрѣнн.

Имѣя въ виду, что вопросъ о призрѣнн дѣтей воиновъ былъ на разсмотрѣнн 50 очереднаго земскаго собранія до полученія предложенія предсѣдателя Романовскаго комитета за № 640, будучи внесеннымъ особымъ докладомъ управы по поводу учреждаемой при селѣ Работкахъ въ имѣнн С. В. Прутченко воспитательной колоніи для дѣтей воиновъ, павшихъ и утратившихъ способность къ труду, и получилъ утвердительное рѣшеніе собранія,—управа увѣдомила объ этомъ предсѣдателя названнаго комитета, при чемъ высказалась, что въ виду состоявшагося постановленія собранія, съ ассигнованіемъ на колонію по 1000 руб. ежегоднаго пособія, врядъ ли встрѣчается, по ея мнѣнію, надобность во внесеннн предлагаемаго Романовскимъ комитетомъ вопроса на разсмотрѣнн экстреннаго собранія.

Вслѣдъ за отсылкою въ комитетъ этого увѣдомленія, отъ г. нижегородскаго губернатора получено предложеніе отъ 17 ноября за № 2629 о внесеннн на обсужденіе ближайшаго экстреннаго собранія вопросовъ, изложенныхъ въ отношенн предсѣдателя Романовскаго комитета за № 640.

Въ исполненіе распоряженія г. губернатора, управа представляетъ на обсужденіе настоящаго экстреннаго собранія означенное выше



отношеніе предсѣдателя Романовскаго комитета, при чемъ полагаетъ, что макарьевское земство, ассигновавъ по 1000 руб. въ ежегодное пособіе на содержаніе воспитательной колоніи, учреждаемой въ имѣніи С. В. Прутченко, тѣмъ самымъ выполнило посильно свою задачу въ дѣлѣ призрѣнія дѣтей запасныхъ и ополченцевъ; вслѣдствіе этого, управа предлагаетъ собранію остаться, впредь до выясненія количества нуждающихся въ призрѣніи дѣтей воиновъ, при постановленіи 50-го очереднаго собранія, высказавшись, что учрежденіемъ колоніи, съ открытіемъ при ней низшей сельско-хозяйственной школы и училища высшаго типа, не только выполняется задача въ области дѣтскаго призрѣнія, но и преслѣдуется болѣе высокая цѣль—подготовлять юношей къ серьезному жизненному труду.

Вмѣстѣ съ тѣмъ управа считаетъ своимъ долгомъ обратить вниманіе собранія, что учрежденіемъ колоніи въ имѣніи С. В. Прутченко разрѣшается вопросъ о призрѣніи дѣтей мальчиковъ, но остается не рѣшеннымъ вопросъ о призрѣніи дѣвочекъ, тогда какъ нужда въ этомъ призрѣніи быть можетъ будетъ болѣе вопіющей уже по тѣмъ послѣдствіямъ, которыя грозятъ для непризрѣнной дѣвочки; учрежденіемъ воспитательной колоніи для сиротъ дѣвочекъ павшихъ воиновъ былъ бы исполненъ долгъ общества передъ защитниками родины. Признавая однако образованіе воспитательной колоніи непосильной, да и врядъ ли соответствующей нуждѣ одного уѣзда, задачей, управа предлагаетъ собранію вопросъ объ образованіи этой колоніи предложить вниманію нижегородскаго губернскаго собранія.

---

**Копія съ отношенія правленія московской областной опытной станціи имени Царствующаго Дома Романовыхъ отъ 7-го декабря 1915 г. за № 1022 въ нижегородскую губернскую земскую управу.**

*(Къ журналу 10-го декабря 1915 г.).*

Комитетъ московской областной опытной станціи имени Царствующаго Дома Романовыхъ въ засѣданіи 23 сего ноября согласно § 11 положенія станціи избралъ ревизіонную комиссію въ составѣ 5 лицъ, а именно: 1) представителя рязанскаго губернскаго земства В. Н. Кожина, 2) представителя тульскаго губернскаго земства Ф. Е. Арбузова, 3) инспектора сельскаго хозяйства по тульской губ. С. Г. Топоркова, 4) калужскаго губернскаго агронома Н. П. Ромодановскаго и 5) проф. моск. сел.-хоз. института М. И. Придорогина.

По § 11 положенія „учрежденіямъ, матеріально участвующимъ въ устройствѣ и содержаніи станціи, предоставляется право назначать въ ревизіонную комиссію своихъ представителей по одному отъ каждаго учрежденія“.

Сообщая о вышеизложенномъ нижегородской губернской земской управѣ, правленіе покорнѣйше проситъ сообщить, не признаетъ ли



нижегородское земство необходимымъ дополнительно назначить въ составъ ревизіонной комиссіи своего представителя и указать его адресъ.

**Копія съ отношенія предсѣдателя попечительнаго совѣта ардаатовской мужской гимназіи отъ 21-го ноября 1915 г. за № 3 въ нижегородское губернское земское собраніе очередной сессіи 1915 г.**

*(Къ докладу редакціонной комиссіи о сметахъ губернскаго земства на 1916 годъ).*

Въ ноябрѣ мѣсяцѣ минувшаго 1914 года въ городѣ Ардатовѣ открыта полноправная мужская гимназія, съ отнесеніемъ расходовъ по содержанію гимназіи на средства города и уѣзднаго земства и съ нѣкоторымъ пособіемъ отъ казны.

Въ настоящее время названная гимназія функционируетъ въ составѣ трехъ классовъ, имѣетъ 70 человѣкъ учащихся, изъ коихъ 20 изъ крестьянъ, и можно вполнѣ надѣяться, что число учащихся въ гимназіи будетъ, въ непродолжительномъ времени, довольно значительно.

Въ свое время 45-е очередное нижегородское губернское земское собраніе, въ засѣданіи своемъ отъ 16 декабря 1909 года, по ходатайству ардаатовскаго городского старосты, ассигновало на содержаніе предполагаемой тогда къ открытію въ г. Ардатовѣ мужской гимназіи по 500 (пятисотъ) рублей въ годъ съ момента открытія ея, а 49-е очередное нижегородское губернское земское собраніе, по ходатайству 49-го очереднаго ардаатовскаго земскаго собранія о выдачѣ единовременнаго пособія на постройку зданія для проектируемой къ открытію въ г. Ардатовѣ мужской гимназіи, въ засѣданіи своемъ отъ 12 декабря 1913 года постановило: признать за ардаатовскимъ земствомъ право на полученіе означеннаго пособія, вопросъ же объ ассигнованіи оставить открытымъ до полученія разрѣшенія на открытіе гимназіи.

Какъ видно изъ сообщенія о семъ нижегородской губернской земской управы въ ардаатовскую уѣздную земскую управу отъ 14 января 1914 года по отдѣленію народнаго образованія, за № 79, сумма, не использованная ардаатовскимъ уѣздомъ на тотъ предметъ (постройку зданія гимназіи, составляетъ 2000 рублей.

Въ виду приведенныхъ постановленій нижегородскаго губернскаго земства, попечительный совѣтъ ардаатовской мужской гимназіи, озабочиваясь изысканіемъ средствъ на содержаніе гимназіи въ 1916 году, покорнѣйше проситъ нижегородское губернское земское собраніе очередной сессіи 1915 г. привести въ исполненіе состоявшіяся уже постановленія по оказанію пособія на содержаніе ардаатовской мужской гимназіи, обративъ, если возможно, помимо ежегоднаго ассигнованія



на содержаніе гимназій по 500 руб., и единовременное пособіе въ размѣрѣ 2000 (двухъ тысячъ) рублей, предназначенное въ свое время на постройку зданія, если, конечно, на сіе послѣдуетъ разрѣшеніе Министерства Народнаго Просвѣщенія.

**Справка губернской управы въ редакціонную комиссію 51-го очереднаго нижегородскаго губернскаго земскаго собранія по вопросу о внесеніи, согласно ходатайства г. директора департамента земледѣлія, 700 руб.: на квартирное довольствіе (300 р.) и на разъѣзды (400 р. подѣ отчета) спеціалисту по животноводству.**

Отъ департамента земледѣлія поступило заявленіе о внесеніи въ смѣту на квартирное довольствіе и разъѣзды спеціалисту упомянутого вѣдомства 700 руб. (300 руб. квартирныхъ и 400 руб. на разъѣзды).

По этому поводу губернская управа считаетъ необходимымъ дать слѣдующую справку: до 1915 г. по смѣтѣ губернскаго земства назначались ассигнованія на квартирные и разъѣздные слѣдующихъ казенныхъ спеціалистовъ: по пчеловодству—400 руб., по садоводству—400 руб., по животноводству—500 руб. и по кормодобыванію—1550 руб., а всего 2850 руб.

При составленіи смѣты на 1915 г. губернская управа внесла суммы лишь на квартирные и разъѣздные спеціалистовъ по пчеловодству и садоводству (800 руб.), потому что первый находится въ распоряженіи управы, а второй былъ все время дѣятельнымъ сотрудникомъ земской агрономической организаціи.

Кромѣ того по упомянутымъ отраслямъ—садоводству и пчеловодству, губернское земство собственными силами не располагало. Прочимъ же агентамъ департамента земледѣлія управа не считала целесообразнымъ ассигновывать средства, потому что, во первыхъ, имѣетъ своихъ собственныхъ исполнителей, во вторыхъ, на ходатайство 49-го очереднаго губернскаго земскаго собранія о передачѣ казенныхъ спеціалистовъ въ вѣдѣніе земства, департаментъ отвѣтилъ отрицательно и заявилъ, что онъ готовъ оказывать матеріальную помощь земству на приглашеніе собственныхъ спеціалистовъ земствами.

Выслушавъ это объясненіе и замѣчанія и. о. инспектора сельскаго хозяйства С. И. Миролюбова, редакціонная комиссія признала рѣшеніе управы правильнымъ и внесла въ смѣту ассигнованіе лишь на спеціалистовъ по пчеловодству и садоводству, на что послѣдовало и утвержденіе 50-го губернскаго земскаго собранія.

Руководствуясь этими мотивами, губернская управа и на 1916 г. сохранила ассигнованіе лишь на спеціалистовъ по пчеловодству и



садоводству, увеличивъ на каждаго на 200 руб. въ виду современной дороговизны жизни. Вносить же суммы на содержаніе другихъ специалистовъ, губернская управа не находитъ возможнымъ, во первыхъ, въ виду состоявшагося опредѣленнаго рѣшенія губернскаго земскаго собранія этого вопроса въ 1914 г., во вторыхъ, ассигнованіе средствъ специалисту С. И. Миролюбову не представляется возможнымъ еще по слѣдующимъ соображеніямъ:

а) По животноводственнымъ мѣропріятіямъ губернское земство располагаетъ собственнымъ персоналомъ, расходы на содержаніе котораго на 1916 г. нѣсколько повышены, въ виду увеличенія штата служащихъ отъ губернскаго земства.

б) Въ теченіе 1914 и 1915 г.г. губернское земство не пользовалось услугами специалиста департамента земледѣлія по животноводству.

в) Отчета или какихъ либо свѣдѣній о дѣятельности казеннаго специалиста по животноводству въ губернской управѣ, несмотря на ея запросы, до сихъ поръ не поступало.

г) Губернской управѣ извѣстно, что въ теченіе двухъ послѣднихъ лѣтъ г. Миролюбовъ исполнялъ обязанности инспектора сельскаго хозяйства, вслѣдствіе призыва на военную службу г. Блиникова, почему, можетъ быть, его дѣятельность по животноводству не проявилась въ достаточной мѣрѣ.

Къ вышеизложенному управа считаетъ нужнымъ привести справку, что и въ земствахъ иныхъ губерній собраніями исключены расходы на содержаніе казенныхъ специалистовъ, напримѣръ, въ ярославскомъ, тульскомъ и др.

---

**Копія съ предложенія нижегородскаго губернатора отъ 4 декабря 1915 г. за № 2922, въ 51 очередное нижегородское губернское земское собраніе.**

*(Къ докладу редакціонной комиссіи по замѣчаніямъ г. губернатора на уѣздныя смѣты и раскладки на 1916 г.).*

На основаніи ст. 14 прил. къ ст. 6 полож. о зем. учр., имѣю честь сообщить губернскому земскому собранію нижеслѣдующія мои замѣчанія противъ смѣтъ и раскладокъ уѣздныхъ земствъ на 1916 г., утвержденныхъ подлежащими земскими собраніями 51-й очередной сессіи.

*Балахнинскій уѣздъ.* Въ 1912 г. въ Нижегородскихъ Губернскихъ Вѣдомостяхъ были опубликованы составленные земскими управами списки избирателей для выбора въ IV Государственную Думу. Вслѣдствіе возбужденнаго вопроса о порядкѣ возмѣщенія губернской типографіи расходовъ за напечатаніе избирательныхъ списковъ, Мини-



стерство Внутреннимъ Дѣлъ указало, что расходы по опубликованію въ Губернскихъ Вѣдомостяхъ названныхъ списковъ, на основаніи ст. 21 положенія о выборахъ въ Государственную Думу и согласно разъясненію Правительствующаго Сената, изложенному въ указѣ отъ 20 ноября 1912 года № 162, относятся на средства подлежащихъ земствъ.

Основываясь на приведенномъ разъясненіи Министерства Внутреннихъ Дѣлъ, прошу земское собраніе внести въ смѣту расходовъ балахнинскаго уѣзднаго земства на 1916 г.—86 руб. на уплату числящагося за нимъ долга нижегородской губернской типографіи за напечатаніе списковъ избирателей въ Губернскихъ Вѣдомостяхъ.

*Горбатовскій уѣздъ.* Уѣзднымъ земскимъ собраніемъ въ утренемъ зесѣданіи 14 минушаго ноября утверждена раскладка уѣздныхъ земскихъ денежныхъ повинностей на 1916 г. въ суммѣ 395.158 р. 74 к.

Какъ усматривается изъ объяснительной записки, приложенной къ раскладкѣ уѣзднаго земскаго сбора по горбатовскому уѣзду на 1916 годъ, земское собраніе, принявъ за основаніе обложенія доходность недвижимыхъ имуществъ уѣзда, опредѣленную согласно закону 8 іюня 1893 г., установило слѣдующій коэффициентъ обложенія съ рубля доходности: съ земельныхъ имуществъ, оцѣненныхъ по доходности въ 775.395 р. 73 к.—30,04308 к., съ имуществъ г. Горбатова, оцѣненныхъ въ 38.890 р. 89 к.—17,3008 к. и съ неземельныхъ имуществъ, оцѣненныхъ въ 203.633 р. 95 к.—76,35211 к.

Примѣненіе различныхъ коэффициентовъ обложенія, какъ видно изъ той же помянутой выше объяснительной записки, вызвано неправильной, какъ признано и самимъ земскимъ собраніемъ, оцѣнкой городскихъ недвижимыхъ имуществъ, повлекшей неуравнительность обложенія, а также и явной неравномѣрностью повышенія обложенія съ разнаго рода недвижимыхъ имуществъ по всѣмъ тремъ категоріямъ. Такъ, по оцѣнкѣ, принятой для обложенія земель въ 1916 г., земскій сборъ долженъ увеличиться, по сравненію со сборомъ 1915 г., на 93%, сборъ съ городскихъ имуществъ—на 244%, а сборъ съ прочихъ имуществъ уѣзда долженъ понизиться на 9%. Находя такое обложеніе неуравнительнымъ, земское собраніе признало необходимымъ прибѣгнуть къ увеличенію окладовъ земскихъ сборовъ, съ каждой категоріи недвижимыхъ имуществъ уѣзда, противъ прошлаго года на 50 процентовъ, т. е. просто увеличить въ 1916 году всѣ земскіе сборы въ полтора раза. Получивъ такимъ путемъ цифры окладовъ съ земель въ суммѣ 232.951 р. 41 к., съ города Горбатова въ 6728 руб. 46 к. и съ неземельныхъ имуществъ 155.478 руб. 87 к., земское собраніе раздѣлило эти цифры на установленныя новой оцѣнкой цифры доходности каждой категоріи недвижимыхъ имуществъ и полученныя отъ этого дѣленія частныя приняло за коэффициентъ



обложенія земскими сборами имущества, выразившійся, какъ указано выше, въ 30, 17 и 76 съ дробью коп. съ оцѣночнаго рубля доходности. Согласно неоднократнымъ разъясненіямъ Сената въ указахъ 21 декабря 1893 г. № 10044, 20 февраля 1896 г. № 1651 и др., при обложеніи недвижимыхъ имущества земскимъ сборомъ, въ цѣляхъ уравнительности такого обложенія, долженъ быть принятъ одинаковый для всѣхъ ихъ коэффициентъ. Еще болѣе подробныя разъясненія по означенному предмету преподаны Правительствующимъ Сенатомъ въ другихъ его указахъ, а именно: въ указѣ 29 октября 1896 г. № 8091. Сенатомъ разъяснено, что хотя законъ (ст. 8 вр. прав. по дѣламъ о зем. пов.) требуетъ обложенія предметовъ, подлежащихъ земскому сбору, по ихъ цѣнности и доходности и предоставлять опредѣленіе основаній оцѣнки самимъ земскимъ собраніямъ, вслѣдствіе чего названныя собранія, устанавливая нормальную оцѣнку поземельныхъ имущества, не лишены права, смотря по мѣстнымъ условіямъ, принимать различную цѣнность для различныхъ угодій или для различныхъ мѣстностей, если цѣнность сихъ угодій или одного и того же земельного угодія оказывается въ различныхъ мѣстностяхъ губерніи или уѣзда существенно отличною, но, засимъ, какъ то неоднократно разъяснено было Правительствующимъ Сенатомъ, всѣ недвижимыя имущества должны быть, во всякомъ случаѣ, облагаемы въ одинаковой, соразмѣрно цѣнности и доходности ихъ, степени, вслѣдствіе чего произвольное возвышеніе окладовъ съ однихъ имущества и уменьшеніе ихъ съ другихъ не можетъ быть допускаемо, какъ явное нарушеніе требуемой закономъ уравнительности обложенія.

Въ виду этого приведенный выше способъ раскладки земскихъ сборовъ съ недвижимыхъ имущества уѣзда, построенный на такихъ вычисленіяхъ, является несогласнымъ съ закономъ и не можетъ совершенно гарантировать равномѣрность обложенія, а потому долженъ быть признанъ неправильнымъ, и земское собраніе, усмотрѣвъ неуравнительность въ оцѣнкахъ недвижимыхъ имущества, обязано было въ цѣляхъ достиженія законности обложенія ихъ земскими сборами пересмотрѣть принятыя имъ ранѣе основанія для исчисленія доходности имущества, подлежащихъ обложенію сборами, такъ какъ, по разъясненію Правительствующаго Сената, въ указѣ 29 октября 1896 г. № 8091, опредѣленіе степени равномѣрности обложенія отдѣльных родовъ имущества возможно только путемъ провѣрки общихъ основаній, принятыхъ для оцѣнки различныхъ имущества.

Принимая во вниманіе изложенное, я нахожу, что раскладка земскихъ сборовъ горбатовскаго уѣзднаго земства на 1916 г. должна быть произведена согласно приведеннымъ разъясненіямъ Правительствующаго Сената, на основаніяхъ, ранѣе дѣйствовавшихъ въ горбатовскомъ уѣздѣ, такъ какъ оцѣнка недвижимыхъ имущества по закону 8 іюня 1893 г. признана земскимъ собраніемъ неправильною.



*Княгининскій уѣздъ.* По счетамъ нижегородской казенной палаты за княгининскимъ уѣзднымъ земствомъ состоитъ недоимки казнѣ по содержанію княгининскаго высшаго начальнаго училища въ суммѣ 6087 р. 50 к. и пеня 292 р. 26 к., между тѣмъ кредита для погашенія этого долга въ смѣту расходовъ на 1916 годъ не внесено.

Принимая во вниманіе, что согласно примѣчанію къ ст. 2 прил. къ ст. 6 пол. о зем. учр. производство опредѣленныхъ земскими учрежденіями ежегодныхъ пособій на содержаніе состоящихъ въ вѣдѣніи правительства учебныхъ заведеній, по принятіи сихъ пожертвованій правительствомъ, обязательно для земскихъ учрежденій и что ходатайство княгининскаго уѣзднаго земства объ освобожденіи въ законодательномъ порядкѣ отъ ежегоднаго взноса пособия на содержаніе княгининскаго высшаго начальнаго училища министерствомъ народнаго просвѣщенія отклонено (предложеніе отъ 12 сентября 1915 г. № 42147), я нахожу, что въ смѣту расходовъ княгининскаго уѣзднаго земства надлежитъ внести по § V означенные 6379 р. 76 к.

*Макарьевскій уѣздъ.* Макарьевское уѣздное земское собраніе внесло въ смѣту расходовъ по § V ст. 9 на три стипендіи въ лысковскихъ мужской и женской гимназіяхъ 3000 руб. за счетъ остатковъ отъ аванса по заготовкѣ обмундированія для арміи, показавъ также сумму въ 3000 р. доходомъ по § III ст. 3 приходной смѣты на 1916 г.

Какъ видно изъ доклада земской управы о заготовкѣ предметовъ обмундированія для арміи, принятаго земскимъ собраніемъ въ засѣданіи 28 сентября 1915 г., необходимые на изготовленіе солдатскаго обмундированія и шитье сапогъ кредиты отпускаются земству изъ казны черезъ губернскую земскую управу авансовымъ порядкомъ, и слѣдовательно земство обязано полной отчетностью въ расходѣ ихъ передъ тѣми учрежденіями, отъ которыхъ деньги получены, а при такомъ положеніи дѣла земское собраніе не имѣло права располагать остатками отъ авансовыхъ суммъ по своему усмотрѣнію.

Въ виду сего я нахожу означенные 3000 р. подлежащими исключенію изъ смѣтъ земства на 1916 г., какъ по доходамъ, такъ и по расходамъ.

*Нижегородскій уѣздъ.* I. Редакціонная комиссія въ докладѣ по смѣтѣ на 1916 г. предложила 51-му очередному нижегородскому уѣздному земскому собранію выдать члену управы С. Н. Калинину единовременное пособіе на воспитаніе дѣтей въ 300 руб. и врачу В. М. Пшениснову 400 руб. Означенныя предложенія комиссіи земскимъ собраніемъ въ засѣданіи 15 мин. ноября закрытою баллотировкою отклонены—первое большинствомъ 11 противъ 9 голосовъ, а послѣднее—большинствомъ 14 противъ 6 голосовъ.



Вслѣдствіе этого я нахожу помянутые кредиты въ 300 р. и 400 р. подлежащими исключенію изъ расходной смѣты земства на 1916 г.

II. Въ 1912 г. въ Нижегородскихъ Губернскихъ Вѣдомостяхъ были опубликованы составленные земскими управами списки избирателей для выборовъ въ IV Государственную Думу. Вслѣдствіе возбужденнаго вопроса о порядкѣ возмѣщенія губернской типографіи расходовъ за напечатаніе избирательныхъ списковъ Министерство Внутреннихъ Дѣлъ указало, что расходы по опубликованію въ Губернскихъ Вѣдомостяхъ названныхъ списковъ, на основаніи ст. 21 пол. о выбор. въ Государственную Думу и согласно разъясненію Правительствующаго Сената, изложенному въ указѣ отъ 20 ноября 1912 г. за № 162, относятся на средства подлежащихъ земствъ.

Основываясь на приведенномъ разъясненіи Министерства Внутреннихъ Дѣлъ, прошу земское собраніе внести въ смѣту расходовъ нижегородскаго уѣзднаго земства на 1916 г. 78 р. на уплату числающагося за нимъ долга нижегородской губернской типографіи за напечатаніе списковъ избирателей въ Губернскихъ Вѣдомостяхъ.

III. Нижегородское уѣздное земское собраніе въ засѣданіи 15 минувшаго ноября утвердило смѣты расходовъ и доходовъ земства на 1916 г. и раскладку уѣзднаго земскаго сбора со включеніемъ недвижимыхъ имуществъ нижегородской ярмарки для обложенія ихъ земскими сборами на общихъ съ другими имуществами основаніяхъ.

Вопросъ о правѣ привлеченія къ обложенію недвижимыхъ имуществъ нижегородской ярмарки земскими сборами восходилъ уже на разсмотрѣніе Правительствующаго Сената, который указомъ отъ 30 іюня 1914 г. за № 8754, отмѣнивъ опредѣленіе большинства членовъ губернскаго по земскимъ и городскимъ дѣламъ присутствія, разрѣшившаго въ засѣданіи 23 ноября 1913 г. этотъ вопросъ въ положительномъ смыслѣ, разъяснилъ, между прочимъ, что вслѣдствіе исключительной важности и сложности обложенія земскимъ сборомъ недвижимаго имущества нижегородской ярмарки и связанныхъ съ нимъ взаимоотношеній ярмарочнаго комитета съ одной стороны и нижегородскихъ губернскаго и уѣзднаго земствъ съ другой стороны, въ изытаніе изъ общаго порядка, уплата сборовъ въ пользу нижегородскаго губернскаго и уѣзднаго земствъ съ торгующаго на нижегородской ярмаркѣ купечества была установлена особымъ закономъ въ точно опредѣленномъ размѣрѣ. Въ силу Высочайше утвержденныхъ 23 апрѣля 1901 г. временныхъ правилъ о сихъ сборахъ (прил. къ ст. 665 уст. торг., изд. 1903 г.) въ ст. 52 упомянутыхъ правилъ содержится прямое указаніе на то, что „впредь до обложенія ярмарки земскимъ сборомъ на основаніи Высочайше утвержденныхъ 8 іюня 1893 г. правилъ оцѣнки недвижимыхъ имуществъ для обложенія земскими сборами, торгующее на ней купечество уплачиваетъ въ пользу ниже-



городскаго земства (ст. 32 п. 3 прил.): губернскаго—4500 р. и уѣзднаго—11500 р. ежегодно“. Временныя правила 23 апрѣля 1901 г. и по истеченіи указаннаго въ нихъ пятилѣтняго срока сохраняли на основаніи законоположеній 22 апрѣля 1906 г., 9 мая 1908 г., 1 іюня 1910 г. и 29 декабря 1911 г. силу, и нынѣ дѣйствіе ихъ, согласно одобренному Государственнымъ Совѣтомъ и Государственною Думою закону, Высочайше утвержденному 11 апрѣля 1913 г., продлено до 1 января 1915 г. На ряду съ симъ, въ виду важности и сложности всѣхъ вопросовъ, связанныхъ съ обложеніемъ земскимъ сборомъ недвижимыхъ имуществъ нижегородской ярмарки, правительство признало необходимымъ учредить особое междувѣдомственное совѣщаніе по пересмотру временныхъ правилъ 23 апрѣля 1901 г. о сборахъ съ торгующихъ на нижегородской ярмаркѣ, работы котораго предполагается внести на законодательное разсмотрѣніе. Въ виду изложеннаго Правительствующій Сенатъ призналъ, что при указанныхъ условіяхъ, нижегородское земство не въ правѣ облагать имущество ярмарки на 1914 г. земскимъ сборомъ по оцѣнкамъ, выработаннымъ по правиламъ 8 іюня 1893 г.

Приведенныя въ означенномъ указѣ Правительствующаго Сената положенія, послужившія основаніемъ къ отрицанію права земства на обложеніе земскими сборами недвижимыхъ имуществъ нижегородской ярмарки наравнѣ съ другими имуществами уѣзда, остаются непоколебленными и въ настоящее время, такъ какъ дѣйствіе временныхъ правилъ 23 апрѣля 1901 г. о сборахъ съ торгующихъ на нижегородской ярмаркѣ продлено до 1 января 1917 г., и работы названнаго выше особаго междувѣдомственнаго совѣщанія по пересмотру означенныхъ правилъ не подвергались еще разсмотрѣнію въ законодательномъ порядкѣ.

Принимая изложенное во вниманіе, я нахожу включеніе въ смѣту и раскладку уѣзднаго земства на 1916 г. недвижимыхъ имуществъ нижегородской ярмарки преждевременнымъ, а потому прошу губернское земское собраніе исчисленную съ ярмарочныхъ недвижимыхъ имуществъ сумму сборовъ въ размѣрѣ 220638р. 57 к. изъ раскладки и смѣты земства исключить, а взамѣнъ ея внести въ § V смѣты доходовъ земства 11500 р.), причитающіеся ему къ уплатѣ согласно временныхъ правилъ о сборахъ съ торгующихъ на нижегородской ярмаркѣ (п. 3 ст. 32 и ст. 52), и соотвѣтственно уменьшить суммы оборотнаго капитала и запасной суммы (§§ 12 и 13 расходной смѣты).

*Сергачскій уѣздъ.* За сергачскимъ уѣзднымъ земствомъ имѣется въ долгу недоимка казнѣ по содержанію преобразованныхъ по закону 12 іюля 1889 г. судебно-мировыхъ и крестьянскихъ учреждений въ суммѣ 2100 р., подлежащая погашенію согласно предложенію Мини-



стерства Внутреннихъ Дѣлъ отъ 4 іюня 1915 г. за № 7242 въ 1916 г. Кредита на уплату этой недоимки въ смѣту земства не внесено.

Принимая во вниманіе, что согласно ст. 2 прил. къ ст. 6 пол. о зем. учр., въ смѣту должны быть вносимы всѣ расходы, обязательные для земства, я нахожу, что означенные 2100 р. подлежатъ внесению въ § X смѣты расходовъ сергачскаго земства на 1916 г.

Согласно примѣч. къ ст. 5 прил. къ ст. 6 пол. зем. учр., спеціальныя капиталы съ ожидаемыми доходами и причитающимися расходами подлежатъ внесению въ особую смѣту, прилагаемую къ общей смѣтѣ, при чемъ по разъясненію Правительствующаго Сената 5 октября 1899 г. № 7388 исключенія изъ этого правила не сдѣлано ни для одного изъ спеціальныхъ капиталовъ, а потому правило это примѣнимо и къ суммамъ оборотнаго капитала.

Означенное требованіе закона не выполнено ардатовскимъ, макарьевскимъ, нижегородскимъ и семеновскимъ уѣздными земствами, которыми не внесены въ смѣты по спеціальнымъ капиталамъ на 1916 г. земскіе оборотные капиталы.

Въ виду изложеннаго я нахожу означенные капиталы подлежащими включенію въ смѣты спеціальныхъ земскихъ капиталовъ названныхъ земствъ.

Согласно ст. 4 инструкціи по составленію земскихъ смѣтъ, въ гр. III смѣтъ указываются основанія къ внесению дохода или расхода въ предполагаемомъ размѣрѣ, при чемъ, если приводимый въ основаніе смѣтнаго назначенія расчетъ по своей сложности не удобенъ для помѣщенія въ III графѣ самой смѣты, то онъ долженъ быть помѣщенъ въ приложеніи къ смѣтѣ.

Требованіе этой статьи инструкціи не выполнено нижегородскимъ уѣзднымъ земствомъ по отношенію къ кредитамъ расходной смѣты 1916 г.: по § 2 ст. 4 лит. „в“, „д“ и „е“, по § 4 ст. 2, 3 и 5, по § 5 ст. 6, по § 7 ст. 7, по § 8 ст. 2 и ст. дополнит. а также по многимъ кредитамъ расходной смѣты не указаны соотвѣтствующія постановленія земскаго собранія, а вмѣсто расчетовъ сдѣланы ссылки на доклады земской управы.

Въ виду сего я нахожу графу III расходной смѣты нижегородскаго уѣзднаго земства подлежащей заполненію требуемыми ст. 4 инструкціи данными и расчетами.

Противъ смѣтъ и раскладокъ другихъ уѣздныхъ земствъ на 1916 годъ я никакихъ возраженій не имѣю.

Смѣты по особой описи прилагаются.



Копія съ отношенія нижегородской уѣздной земской управы отъ 8 декабря 1915 г. за № 12747 въ нижегородскую губернскую земскую управу.

(Къ докладу редакціонной комисіи по замѣчаніямъ г. губернатора на уѣздныя смѣты и раскладки на 1916 г.).

Въ виду предложенія г. губернатора о внесеніи въ смѣту 1916 г. по нижегородскому уѣзду 78 руб. за напечатаніе избирательныхъ государственныхъ списковъ 1912 г., уѣздная земская управа имѣетъ честь увѣдомить губернскую управу для доклада редакціонной комисіи 51 очередного уѣзднаго земскаго собранія, что означенные 78 р. уплачены управой за счетъ смѣты текущаго 1915 года.

### Журналъ нижегородской уѣздной земской управы.

Декабря 5 дня 1915 года.

О п р е д ѣ л е н о :	Когда исполнено.
Дать казначейству ассигновку на перечисленіе въ доходъ губернской типографіи за напечатаніе списковъ избирателей для выбора въ Государственную Думу семьдесятъ восемь руб. (78 р.), согласно отношенія губернскаго правленія отъ 27 октября с. г. № 678. Расходъ отнести на § II ст. 2 см. 1915 года.	

Копія съ отношенія нижегородскаго городского общественнаго управленія отъ 7 декабря 1915 г. за № 18744 въ нижегородскую губернскую земскую управу.

(Къ докладу постоянной страховой комисіи).

Во исполненіе опредѣленія городской думы отъ 2/16 октября о назначеніи городскому общественному управленію пособія на постройку пожарнаго отдѣленія въ выставочномъ саду и считая, что вопросъ объ обезпеченіи пожарной помощью новыхъ деревянныхъ бараковъ, устроенныхъ общегородскимъ и общеземскимъ союзами за выставочнымъ садомъ, долженъ быть проведенъ въ жизнь въ самомъ непродолжительномъ времени, въ виду большой опасности, которую представляютъ собой въ пожарномъ отношеніи, какъ бараки, такъ и новые поселки, расположенные вблизи эвакуированныхъ заводовъ и, такъ какъ въ дѣлѣ организациіи пожарнаго отдѣленія въ указанномъ



районѣ заинтересовано не только одно городское общественное управление, но въ значительной степени и губернское земство, городская управа имѣетъ честь просить губернскую земскую управу о принятіи участія въ половинной части всѣхъ расходовъ по содержанію пожарнаго отдѣленія въ выставочномъ саду, которые выразятся въ суммѣ до 5000 руб. въ годъ, при условіи выѣзда устраиваемаго пожарнаго отдѣленія на всѣ пожары вблизи черты городскихъ владѣній зарѣчной части города.

Въ виду срочности настоящаго вопроса, городская управа имѣетъ честь просить губернскую управу внести его на обсужденіе въ настоящее губернское земское собраніе.

- Копія съ отношенія перестраховочной комиссіи отъ 4-го декабря 1915 г. за № 3703 въ нижегородскую губернскую земскую управу.

*(Къ докладу постоянной страховой комиссіи).*

Въ засѣданіи перестраховочной комиссіи 17/20 ноября с. г. былъ поставленъ на обсужденіе вопросъ объ отношеніи къ производимымъ въ настоящее время въ правительственныхъ учрежденіяхъ работамъ по пересмотру основъ всего пожарно-страхового законодательства.

Страховое дѣло—крупнѣйшая отрасль хозяйства губернскихъ земствъ: въ среднемъ по 34 старо-земскимъ губерніямъ страховые платежи за 1910 годъ составляютъ 49% отъ бюджета губернскихъ земствъ по смѣтамъ на 1911 годъ. Земства не замкнулись въ узкомъ кругѣ страховых операций и широко поставили дѣло борьбы съ пожарами и различные виды предупредительнаго страхованія. То или иное направленіе предполагаемой реформы страхового дѣла самымъ существеннымъ образомъ затрагиваетъ дѣятельность земскихъ учреждений и имѣетъ весьма важное значеніе для страховой охраны имущественныхъ интересовъ всего населенія. Исходя изъ этого, участвовавшіе въ засѣданіи комиссіи представители земствъ полагали, что земства должны тщательно подготовиться къ общему пересмотру пожарно-страхового законодательства, что для этого необходимо изучить дѣятельность различныхъ страховых организаций, ихъ положительныя и отрицательныя стороны и на основаніи точныхъ фактическихъ данныхъ выяснить и по возможности объединить мнѣнія земствъ по настоящему вопросу.

По всестороннему обсужденію этого вопроса комиссія пришла къ слѣдующимъ заключеніямъ:

- 1) Принимая во вниманіе первое пожеланіе бывшаго въ іюнь мѣсяцѣ 1915 г. при главномъ управленіи по дѣламъ мѣстнаго хозяйства совѣщанія представителей земствъ, чтобы земскія страховыя



учрежденія и другія отечественныя организаціи взаимнаго страхованія были широко освѣдомлены о ходѣ и направленіи происходящаго въ настоящее время въ правительственныхъ учрежденіяхъ пересмотра основъ русскаго страхового законодательства и чтобы къ участию во всѣхъ предварительныхъ его стадіяхъ были допущены представители названныхъ учреждений и организацій, второе, что съ октября мѣсяца текущаго года при Министерствѣ Внутреннихъ Дѣлъ организовано особое бюро по вопросу объ общей реформѣ страхового дѣла, комиссія признала безотлагательно необходимымъ, въ дѣляхъ полноты освѣщенія вопроса и защиты интересовъ земскаго страхованія, приступить, при участіи дѣятелей взаимнаго страхованія, представителей науки и общественныхъ дѣятелей, къ собиранію и подготовкѣ матеріаловъ по означенному выше вопросу;

2) имѣя въ виду, что работы эти имѣютъ значеніе для всѣхъ земствъ и что для производства ихъ нѣтъ соответствующихъ кредитовъ, комиссія постановила сообщить губернскимъ земскимъ управамъ о вышеизложенномъ на предметъ, не признаютъ ли онѣ необходимымъ, въ интересахъ общаго земскаго дѣла, ассигновать на означенныя подготовительныя работы въ распоряженіе комиссіи по 300 руб. отъ каждаго земства;

3) признать желательнымъ обсудить вопросъ объ общей реформѣ страхового дѣла въ Россіи на особомъ съѣздѣ представителей губернскихъ земствъ, для чего просить губернскаго управы возбудить черезъ губернскаго собранія ходатайство о созывѣ такого съѣзда послѣ окончанія войны.

Сообщая объ изложенномъ, комиссія имѣетъ честь просить не отказать увѣдомить о послѣдующемъ распоряженіи губернской управы и постановленіи губернскаго земскаго собранія.

**Копія съ отношенія перестраховочной комиссіи отъ 4-го декабря 1915 г. за № 3743 въ нижегородскую губернскую земскую управу.**

*(Къ докладу постоянной страховой комиссіи).*

Въ засѣданіи перестраховочной комиссіи 17/20 ноября с. г. былъ обсужденъ вопросъ объ отвѣтственности земствъ за пожарные убытки, возникшіе въ связи съ условіями военнаго времени.

Въ настоящее время часть земскихъ губерній бессарабской, подольской, волинской, минской, витебской—занята непріателемъ, часть находится въ непосредственной близости съ мѣстами боевыхъ дѣйствій. Пожарные убытки въ означенныхъ мѣстностяхъ происходятъ отъ различныхъ причинъ военнаго характера: дѣйствій артиллеріи, истребленія имущества огнемъ по распоряженію военныхъ властей,



скопленія бѣженцевъ, прохожденія маршевыхъ командъ и т. д. Сдѣлать точный учетъ такого рода убытковъ еще нельзя, но можно предполагать, что они могутъ достигнуть крупной величины и далеко превысить средства мѣстныхъ земствъ. Въ разрѣшеніи вопроса объ отвѣтственности земствъ по этимъ убыткамъ заинтересованы какъ земства, непосредственно пострадавшія, такъ и союзныя, связанныя съ нѣкоторыми изъ нихъ перестраховочными отношеніями.

Матеріаломъ при обсужденіи въ комиссіи даннаго вопроса послужили:

1) Статьи, присланныя для напечатанія въ земскомъ страховомъ вѣстникѣ: а) инспектора земскаго страхованія кievской губерніи А. Н. Черневича „Земское страхованіе и война“ и б) прив.-доц. петроградскаго университета А. Гойхбарга „Отвѣтственность за пожарные убытки отъ военныхъ обстоятельствъ“, в) докладъ доц. московскаго коммерческаго института В. Н. Шретера.

2) Матеріалы, полученные изъ страхового отдѣла М. В. Д.: а) заключеніе страхового отдѣла по ходатайству волинскаго губернскаго земства о возмѣщеніи ему изъ казны убытковъ по пожарамъ, происшедшимъ отъ военныхъ дѣйствій, б) выписка изъ Высочайше утвѣржд. 2 дек. 1914 г. особаго журнала совѣта министровъ о положеніи мѣстностей, бывшихъ театромъ военныхъ дѣйствій, и о мѣрахъ помощи пострадавшему отъ войны населенію, в) копія особаго журнала совѣта министровъ, Высочайше утвѣржден. 21 февраля 1915 г. о предѣлахъ правительственнаго воспособленія сельскому и посадскому населенію бывшихъ театромъ военныхъ дѣйствій мѣстностей губерній варшавскаго генералъ-губернаторства и холмской въ дѣлѣ возстановленія разрушенныхъ строеній и объ отпускѣ средствъ изъ казны на таковое воспособленіе въ тѣхъ же мѣстностяхъ владѣльцевъ фольварочныхъ построекъ.

3) Сообщенія губернскихъ управъ бессарабской, волинской, кievской, минской, подольской о положеніи земскаго страхованія вблизи театра военныхъ дѣйствій и о пожарныхъ убыткахъ военнаго характера.

Раздѣляя основныя положенія статей А. Н. Черневича и А. Гойхбарга и доклада В. Н. Шретера, комиссія по настоящему вопросу пришла къ слѣдующимъ заключеніямъ:

1) Умолчаніе въ полож. о земск. страх. о пожарныхъ убыткахъ отъ военныхъ дѣйствій не можетъ быть толкуемо, какъ возложеніе на земскіе страховые капиталы отвѣтственности за этого рода убытки;

2) пожарные военные убытки, какъ недоступные предварительному учету, не были и не могутъ быть предметомъ страхованія;



3) планомѣрное истребленіе имуществъ огнемъ во время войны не можетъ быть подводимо подъ понятіе пожара въ страховомъ смыслѣ;

4) въ нашемъ законодательствѣ о публично-правовомъ страхованіи въ положеніи о взаимн. страх. губ. Царства Польскаго, содержится прямое указаніе на то, что пожарные убытки, происшедшіе отъ военныхъ дѣйствій, изъ суммъ взаимнаго страхованія не возмѣщаются (ст. 351 св. пол. и прав. взаимн. страх.);

5) покрытіе расходовъ, вызванныхъ войной, какъ явленіе общегосударственное, несправедливо было бы возлагать на мѣстныя учрежденія, иначе говоря, на населеніе тѣхъ же пострадавшихъ губерній.

6) возложеніе на земства отвѣтственности за этого рода убытки не имѣло бы и практическаго результата по недостаточности земскихъ страховыхъ капиталовъ.

Принимая все это во вниманіе, коммиссія находитъ, что земское страхованіе, какъ и всякое другое, не можетъ быть признано отвѣтственнымъ за пожарные убытки, происшедшіе въ связи съ военными дѣйствіями, и поэтому губернскимъ земствамъ, не только непосредственно задѣтымъ военными дѣйствіями, но и всѣмъ, входящимъ въ перестраховочный союзъ, необходимо безотлагательно возбудить передъ правительствомъ ходатайство о признаніи этого рода убытковъ подлежащими возмѣщенію изъ общегосударственныхъ средствъ, какъ это въ нѣкоторой степени осуществлено уже въ отношеніи губерній Царства Польскаго Высочайше утвержденными 2 декабря 1914 года и 21 февраля 1915 года положеніями совѣта министровъ.

Указанные выше обширные матеріалы по настоящему вопросу будутъ въ самомъ непродолжительномъ времени напечатаны и высланы.

Сообщая объ изложенномъ, коммиссія имѣетъ честь просить, не найдетъ ли губернская управа возможнымъ возбудить черезъ губернское земское собраніе ходатайство о признаніи пожарныхъ убытковъ военнаго характера подлежащими возмѣщенію изъ общегосударственныхъ средствъ.

Копія съ отношенія горбатовской уѣздной земской управы отъ 28 ноября 1915 года за № 3944 въ нижегородскую губернскую земскую управу.

*(Къ докладу редакціонной коммисіи по разнымъ вопросамъ).*

Препровождая при семъ копію доклада своего № 30 о воспрещеніи скупки на базарахъ горбатовскаго уѣзда жизненныхъ продуктовъ до 12 часовъ дня съ выписками изъ доклада редакціонной коммисіи и постановленія 51-го очереднаго горбатовскаго уѣзднаго зем-



скаго собранія по сему предмету, — горбатовская уѣздная земская управа имѣетъ честь просить губернскую управу внести въ предстоящее губернское земское собраніе вопросъ объ изданіи обязательнаго постановленія о воспрещеніи скупки на базарахъ горбатовскаго уѣзда скупщиками жизненныхъ продуктовъ до 12 час. дня.

**Копія съ доклада № 30 горбатовской уѣздной управы 51 очередному горбатовскому уѣздному земскому собранію о воспрещеніи скупки на базарахъ горбатовскаго уѣзда жизненныхъ продуктовъ до 12 часовъ дня.**

*(Къ докладу редакціонной комисіи по разнымъ вопросамъ).*

Нижегородское губернское присутствіе, при отношеніи отъ 16 октября 1915 г. за № 20680, препроводило на распоряженіе уѣздной управы приговоръ павловскаго сельскаго схода отъ 27 сентября сего года, на которомъ было принято во вниманіе, что на базарахъ с. Павлова существуютъ скупки сельско-хозяйственныхъ продуктовъ, привозимыхъ въ Павлово окрестными крестьянами, особыми скупщиками, отъ чего жизненные продукты страшно дорожаютъ. По сему сходъ единогласно постановилъ: возбудить ходатайство передъ г. начальникомъ нижегородской губерніи о воспрещеніи скупки на базарахъ с. Павлова жизненныхъ продуктовъ до 12 час. дня.

Вслѣдствіе сего уѣздная управа, имѣя въ виду, что по 3 пун. 2 ст. пол. о зем. учр. къ предметамъ вѣдомства ихъ относится попеченіе объ устраненіи недостатка продовольственныхъ средствъ и изданіе обязательныхъ постановленій, согласно 13 п. 63 ст. того же положенія, составляетъ предметъ вѣдомства губернскихъ собраній, — проситъ земское собраніе возбудить передъ нижегородскимъ губернскимъ земскимъ собраніемъ ходатайство объ изданіи обязательнаго постановленія, воспрещающаго скупщикамъ скупку хлѣба и другихъ сельско-хозяйственныхъ продуктовъ до 12 час. дня не только на базарахъ с. Павлова, но и на базарахъ селъ—Богородскаго, Ворсмы и Сосновскаго.

**Выписка изъ доклада редакціонной комисіи 51 очередному горбатовскому уѣздному земскому собранію.**

По докладу № 30 о воспрещеніи скупки на базарахъ горбатовскаго уѣзда жизненныхъ продуктовъ до 12 час. дня—согласиться съ докладомъ и поручить управѣ возбудить ходатайство предъ нижегородскимъ губернскимъ земскимъ собраніемъ объ изданіи обязательныхъ постановленій, воспрещающихъ скупщикамъ скупку хлѣба и



другихъ сельско-хозяйственныхъ продуктовъ до 12 час. дня не только на базарахъ с. Павлова, Богородскаго, Ворсмы, Сосновскаго, но и гор. Горбатова.

**Выписка изъ журнала утренняго засѣданія 14 ноября 1915 года  
51 очереднаго горбатовскаго уѣзнаго земскаго собранія.**

По всѣмъ остальнымъ докладамъ, переданнымъ на заключеніе редакціонной комиссіи, земское собраніе соглашается съ данными ею заключеніями по докладамъ во всей полнотѣ.

**Копія съ доклада нижегородской уѣздной земской управы 51 очередному нижегородскому уѣздному земскому собранію по ходатайствамъ о сложеніи и разсрочкѣ земскихъ сборовъ съ недвижимыхъ имуществъ нижегородскаго уѣзда.**

*(Къ докладу редакціонной подкомиссіи).*

Управа имѣетъ честь предложить на рѣшеніе собранія слѣдующія заявленія.

№ 334. Домовладѣлецъ Н. Н. Мельниковъ проситъ сложить числящуюся на его имуществѣ недоимку, такъ какъ съ момента пріобрѣтенія ихъ дома съ торговъ, всѣ сборы уплачены сполна; числящаяся недоимка накопилась до дня торга и потому взысканію съ него не подлежитъ.

Въ виду того, что недоимка, о которой ходатайствуетъ Н. Н. Мельниковъ, состоитъ изъ оклада 1908 г., т. е. по разверсткѣ земскихъ сборовъ городской управой, прошеніе Мельникова было отослано въ городскую управу для разъясненій. Отношеніемъ отъ 16 октября № 15438 городская управа сообщила, что числящаяся на имуществѣ Мельникова недоимка состоитъ изъ оклада земскихъ сборовъ 1-й половины 1908 г., т. е. оставшаяся неоплаченной до продажи имущества съ торговъ Мельникова.

Въ виду изложеннаго управа признаетъ недоимку уѣзнаго сбора по оклад. № 434 въ суммѣ 23 р. 30 к., губернскаго—3 руб. 69 к. и пени уѣзнаго сбора 17 р. 64 к. и губернскаго—2 р. 88 к. подлежащей сложенію.

№ 624. Нижегородское губернское акцизное управленіе заявляетъ, что съ 16 сентября 1914 года нижегородскій казенный винный складъ не эксплуатируется для приготовленія казенныхъ питей—помѣшенія складовъ были заняты подъ лазаретъ, а въ настоящее время перешли въ распоряженіе военно-промышленнаго комитета подъ заводъ боевыхъ снарядовъ.



На основаніи вышензложеннаго управленіе просить сборы, излишне начисленные за время съ 16 сентября 1914 г., сложить и уже взысканные вернуть въ казначейство для зачисленія въ депозитъ губернскаго акцизнаго управленія.

Для обложенія этого имущества на 1916 г. по постановленію уѣздной оцѣночной комиссіи 23 октября всѣ зданія и инвентарь, кромѣ дома, занятаго жилыми квартирами, изъ оцѣнки исключены.

№ 1158. Насл. Лазаревы, владѣльцы недвижимаго имущества по Студеной улицѣ заявляютъ, что числящаяся на имуществѣ недоимка земскихъ сборовъ накопилась еще до перехода въ ихъ владѣніе. Въ виду незначительности получаемаго дохода съ дома и мобилизаціи одного изъ наслѣдниковъ, внести недоимку для владѣльцевъ затруднительно, а потому они просятъ пеню сложить и уплату недоимки разсрочить.

№ 1660. Владѣлецъ недвижимаго имущества на Ново-базарной площади А. Ф. Вакано, оцѣнка котораго для обложенія на 1915 г. была вслѣдствіе перестроекъ повышена съ 2425 до 7872 р. чистаго дохода, ходатайствуетъ объ исчисленіи сборовъ за 1-ю половину съ дохода въ 2500 руб., а за вторую съ суммы 1500 р., какъ дѣйствительно имъ получаемаго.

Оцѣночной комиссіей, разсматривавшей оцѣнку этого имущества въ засѣданіи 23 октября с. г., постановлено опредѣлить чистый доходъ имущества въ суммѣ 3205 руб., съ каковой суммы управа и полагаетъ правильнымъ взыскать сборы за 1915 годъ.

№ 2627. Россійско-богемское пивоваренное товарищество „Богемія“ въ Рыбинскѣ ходатайствуетъ о пониженіи обложенія имущества на 1915 г. въ виду того, что во владѣніи имѣются склады и ледники для пива, которые въ настоящее время могутъ остаться не арендованными.

Оцѣночная комиссія, разсматривавшая это прошеніе въ засѣданіи 23 октября с. г., постановила исключить изъ оцѣнки инвентарь завода минеральныхъ водъ, въ настоящее время не существующаго, вслѣдствіе чего доходность дома понижается съ 4150 до 4009 руб. Управа полагаетъ пропорціонально уменьшить окладъ сборовъ за 1915 г.

№ 3424. Насл. Е. В. Муратовой, владѣющіе домомъ по Елизаветинской ул., ходатайствуютъ о сложеніи всѣхъ сборовъ въ виду крайней ветхости построекъ.

Оцѣночной комиссіей постановлено для обложенія на 1916 годъ всѣ постройки исключить за ветхостью, управа полагаетъ также сложить всѣ сборы за 1915 годъ.



№ 3541. Подъ этимъ номеромъ облагалась кошомно-валяльная фабрика Е. А. Паршина. Настоящій владѣлецъ имущества Ф. А. Сигачевъ заявляетъ, что фабрика не существуетъ съ 1-го іюля 1914 г., и постройки были арендованы городомъ для слабосильной команды. Владѣлецъ проситъ сложить всѣ сборы, такъ какъ имущество не приноситъ ему никакого дохода.

По справкѣ въ городской управѣ оказалось, что за помѣщенія слабосильной команды городская управа платила 2500 руб. въ годъ. Оцѣночная комиссія постановила исключить изъ оцѣнки инвентарь, а всѣ зданія изъ оцѣнки не исключать. Управа полагаетъ сложить сборы за 1915 г., причитающіеся съ суммы оцѣнки исключеннаго инвентаря.

№ 3577 и 3578. Е. В. Виноградова, владѣлица торговыхъ бань и жилыхъ построекъ въ Канавинѣ заявляетъ, что бани обложены сборами въ 1915 г. не подлежатъ, такъ какъ закрыты распоряженіемъ губернскаго правленія. Кромѣ того, показаннаго въ окладномъ листѣ № 3578 флигеля у нея нѣтъ, а потому сборы за этотъ флигель должны быть сложены.

Описаніе владѣнія Виноградовой составлено совершенно правильно, что снова подтвердилось провѣркой на мѣстѣ. Флигель существуетъ. Бани дѣйствительно не торгуютъ, что по мнѣнію управы не можетъ служить основаніемъ для исключенія ихъ изъ обложенія.

№ 3840. Владѣлецъ жилого дома на желѣзно-дорожной землѣ Н. Н. Ножевниковъ заявляетъ, что не желаетъ платить никакихъ сборовъ, такъ какъ дохода отъ дома не получаетъ и не пользуется ни водопроводомъ, ни освѣщеніемъ, ни карауломъ, въ виду этого онъ проситъ всѣ начисленные на его домъ сборы сложить.

№ 3878. Жена мобилизованнаго владѣльца живорыбнаго садка Калухина проситъ о сложеніи сборовъ, такъ какъ со взятіемъ мужа на военную службу доходность предпріятія понизилась и семья находится въ тяжеломъ матеріальномъ положеніи.

№ 4029. Владѣлецъ жилого дома съ надворными постройками, находящагося на городской выгонной землѣ, М. А. Губинъ проситъ сложить сборы, такъ какъ домъ выстроенъ еще первый годъ и такъ какъ годъ тяжелый, то онъ не могъ оправиться послѣ затратъ на постройку.

По окладнымъ книгамъ на взиманіе сборовъ съ городскихъ имуществъ подъ № 43 числится имущество краснаго креста. Домъ этотъ сборами не облагается, но отъ прежнихъ лѣтъ на немъ числится недоимка, которую управа предлагаетъ сложить.



По окладнымъ книгамъ на взиманіе сборовъ съ земельныхъ имуществъ подъ № 10 значится участокъ земли Александровскаго дѣтскаго пріюта Вѣдомства учрежденія Императрицы Маріи, который ошибочно облагался земскими сборами. Управа предлагаетъ всѣ числящіеся на этомъ имуществѣ сборы сложить.

Точно также подлежатъ сложенію сборы по окладному № 93 съ земель Братства христіанской любви и попечительности о калѣкахъ и увѣчныхъ въ Нижнемъ-Новгородѣ и по окладному № 429 съ земли Филаретовскаго кружка христіанской помощи бѣднымъ дѣтямъ.

№ 163. Староста церкви с. Ишина С. М. Голодяевъ проситъ собраніе сложить всѣ недоимки, числящіеся на церковной землѣ по 1-е января 1915 г. въ виду того, что приходъ бѣдный и доходъ, получаемый отъ сдачи земли въ аренду, идетъ на благоустройство церкви.

На 1-е января 1915 г. недоимокъ состояло: губернскаго сбора 46 р. 10 к. и пени 32 р. 25 к., уѣзднаго—19 р. 02 к. недоимки и 3 р. 48 к. пени.

Подъ № 1253 числится земля кр. с. Татарскаго И. Ф. Тихонова, которая облагается уже въ общемъ количествѣ земли наслѣдниковъ П. Быкова. Изъ оцѣнки земля эта постановленіемъ оцѣночной комиссіи 23 октября исключена. Причитающіеся по этому окладному № сборы управа предлагаетъ сложить, какъ неправильно начисленные.

По окладнымъ книгамъ съ № 2715 по 2725 включительно числится недоимка земскихъ сборовъ съ 1907 г. на земляхъ, облагающихся въ настоящее время по категоріи надѣльныхъ. До 1907 г. земли эти облагались, какъ частновладѣльческія. Въ текущемъ году уплаты ни по одному изъ этихъ окладныхъ листовъ не было и нѣкоторые изъ нихъ возвращены уѣздной полиціей за ненахожденіемъ адресатовъ. Управа полагала бы признать эту недоимку безнадежной къ поступленію и со счетовъ ее сложить.

Владѣльцами промышленныхъ заведеній въ уѣздѣ поданы слѣдующія прошенія.

№ 7. М. Ф. Носова, владѣлица кирпичнаго завода въ с. Безводномъ, заявляетъ, что, за неимѣніемъ рабочихъ, работы на заводѣ производиться не будутъ, и проситъ исключить его изъ обложенія.

№ 253. И. В. Демидовъ-Рожановъ, владѣлецъ постоялаго двора въ дер. Митино, ходатайствуетъ о разсрочкѣ уплаты, числящейся на имуществѣ недоимки и о сложеніи пени. На 1 января 1915 г. недоимки уѣзднаго сбора состояло 102 р. 52 к. и пени 161 р. 03 к. и губернскаго сбора недоимки 92 р. 44 к. и пени 4 р. 68 к. Постановленіемъ губернскаго собранія недоимка губернскаго сбора была разсрочена, но причитающіяся суммы въ срокъ внесены не были.



№ 282. Вдова крестьянина Н. Ф. Душухина, убитого на войнѣ, проситъ о сложеніи сборовъ съ принадлежащей ей вѣтряной мельницы, такъ какъ мельница въ настоящее время не работаетъ.

№ 372. Владѣлецъ ягодно-вареннаго заведенія въ сл. Печеры Ф. Я. Бочкаревъ проситъ сложить сборы съ этого имущества за 1915 годъ въ виду того, что варки варенья въ настоящемъ году не производилось.

№ 547. Владѣлецъ помѣщенія бакалейной лавки въ с. В.-Врагъ И. Е. Солнцевъ ходатайствуетъ о пониженіи оклада земскихъ сборовъ въ виду незначительности получаемого имъ дохода отъ этого помѣщенія. Чистый доходъ отъ помѣщенія исчисленъ по оцѣнкѣ для обложенія земскими сборами въ суммѣ 22 р. 50 к.

№ 755. Владѣлецъ кузницы въ дер. Столбищи П. И. Шуппановъ проситъ о сложеніи недоимки изъ оклада 1914 г., когда кузница не работала въ виду призыва его на военную службу.

№ 763. Владѣльцы маслобойнаго завода при с. Кстовѣ Бр. П. и С. Фаддѣвы, призванные на военную службу, ходатайствуютъ объ исключеніи изъ обложенія ихъ завода въ виду того, что работы на немъ не производится и дохода никакого онъ не приноситъ.

№ 819. Владѣлецъ вѣтряной мельницы въ д. Вѣтцакъ Е. М. Балакинъ ходатайствуетъ о сложеніи сборовъ въ виду того, что въ 1913 г. мельница была повреждена бурей, что повлекло остановку работъ въ теченіе всего года. Проверкой на мѣстѣ этого заявленія въ февралѣ и октябрѣ мѣсяцахъ сего года членомъ управы установлено, что мельница находится въ исправности.

№ 981. Жена призваннаго на военную службу владѣльца кузницы въ Ст. Ликѣвкѣ Л. И. Бритова проситъ объ исключеніи ея кузницы изъ обложенія съ 1914 г., такъ какъ съ этого времени работа въ кузницѣ не производится.

№ 1155. Владѣлецъ вѣтряной мельницы въ дер. Подляшихъ И. Е. Гоглевъ ходатайствуетъ о сложеніи всѣхъ сборовъ, причитающихся съ него за эту мельницу, въ виду того, что два сына его мобилизованы и самъ онъ по старости лѣтъ работать на мельницѣ не можетъ.

№ 1158. Владѣлецъ вѣтряной мельницы въ дер. Бѣлозеровѣ И. А. Рыжовъ ходатайствуетъ о сложеніи всѣхъ сборовъ, причитающихся за эту мельницу, въ виду того, что одинъ изъ его сыновей, главнымъ образомъ работавшій на этой мельницѣ, мобилизованъ, а другой сынъ съ нимъ не живетъ. Самъ онъ 60-лѣтній старикъ съ больными ногами къ труду не способенъ.

№ 1526. Призванный въ дѣйствующую армію владѣлецъ вѣтряной мельницы въ с. В. Терюшевѣ А. Ф. Вороновъ проситъ о сложеніи всѣхъ сборовъ съ принадлежащей ему мельницы впредь до окончанія войны и возвращенія его на родину.



№ 1587. Жена призванного на военную службу Н. И. Дмитриева, владѣлица кузницы въ дер. Чишковѣ, проситъ о сложеніи сборовъ въ виду того, что кузница въ настоящее время не работаетъ.

№ 1617. Жена мобилизованнаго владѣльца кузницы въ д. Чишковѣ Я. И. Дмитричева проситъ объ исключеніи изъ обложенія кузницы съ 1916 г., такъ какъ работа въ ней производится не будетъ.

№ 1780 и 1822. И. Г. Пановъ, владѣющій кирпичнымъ заводомъ и кузницей при дер. Гаряхъ, проситъ объ исключеніи изъ обложенія этого имущества и сложеніи всѣхъ числящихся на немъ сборовъ въ виду того, что работы на заводѣ и въ кузницѣ не производятся съ 1914 г., въ виду призыва на военную службу его троихъ сыновей. Тотъ же Пановъ, владѣющій помѣщеніемъ бакалейной лавки въ Гаряхъ, проситъ исключить также изъ обложенія и эту лавку. Къ прошенію приложено удостовѣреніе земскаго врача въ томъ, что Пановъ къ тяжелому физическому труду не способенъ. Въ лавкѣ торговля производится.

№ 1823. Владѣлецъ кирпичнаго завода въ дер. Гремячкѣ С. П. Богатовъ проситъ уменьшить окладъ сборовъ съ завода на половину.

№ 1885 и 1863. Владѣлецъ кирпичнаго завода и кузницы въ дер. Лапшихѣ С. В. Кочетовъ ходатайствуетъ объ исключеніи этихъ заведеній изъ обложенія въ виду призыва его и его брата на военную службу. На заводѣ и въ кузницѣ работы не производится съ 1914 г.

№ 1985. Владѣлецъ водяной мельницы въ с. Березникахъ А. Л. Моисѣевъ проситъ о пониженіи оклада земскихъ сборовъ съ мельницы въ виду того, что исчисленнаго управой дохода онъ не получаетъ за увеличеніемъ количества мельницъ въ этомъ районѣ и недостаткомъ воды для работы зимой.

№ 2016. Владѣлица кирпичнаго завода въ дер. Ст. Пунери И. Т. Чеснова проситъ объ исключеніи изъ обложенія завода по случаю взятія на военную службу ея сына.

№ 2104. Жена мобилизованнаго владѣльца кирпичнаго завода въ дер. Сѣрковѣ Е. И. Егорова проситъ объ отсрочкѣ взиманія оклада земскаго сбора впредь до возвращенія мужа, недоимку и пеню сложить и въ раскладку 1916 г. заводъ не включать.

№ 3486. Владѣлица вѣтряной мельницы въ дер. Бурцево П. Б. Камаева проситъ о сложеніи всѣхъ сборовъ, числящихся на этой мельницѣ, въ виду того, что на мельницѣ работы не производится.

Вѣдомость о состояніи на 1 января 1915 г. счетовъ по земскимъ сборамъ всѣхъ перечисленныхъ имуществъ при семъ прилагается.



Постановленіємъ уѣздной оцѣночной комиссіи 23 октября 1915 г. исключены изъ обложенія промышленныя заведенія въ уѣздѣ уничтоженныя и не приносящія дохода за прекращеніемъ аренды. По этимъ имуществамъ подлежатъ сложенію сборы въ слѣдующихъ суммахъ: оклада 1915 года губернскаго сбора 240 р. 22 к., недоимки 101 р. 06 к. и пени 15 р. 09 к. и уѣзднаго оклада 268 р. 35 к., недоимки 122 р. 71 к. и пени 19 р. 19 к. См. вѣдомость № 2 въ приложеніи.

Владѣльцами пивоваренныхъ и водочныхъ заводовъ въ г. Ниж.-Новгородѣ поданы слѣдующія заявленія о сложеніи земскихъ сборовъ въ виду прекращенія производства на заводахъ.

№ 1064. Насл. А. В. Долгова проситъ о пониженіи окладовъ земскихъ сборовъ съ водочнаго завода, находящагося въ Грузинскомъ пер. Заводъ закрыть съ 1 января 1915 г.

№ 1806. Насл. Еромолаевы, владѣльцы пивовареннаго завода въ Почаинской ул., просятъ о сложеніи сбора за вторую половину 1914 и за весь 1915 г.

Въ виду того, что пониженіе оклада земскихъ сборовъ можетъ быть произведено на основаніи исключительности положенія этихъ имуществъ лишь какъ фабрично-заводскихъ предпріятій, управа полагаетъ, что и пониженіе окладовъ можетъ быть произведено на ту часть имущества, которая представляетъ цѣнность только при производствѣ, т. е. на инвентарь. Что же касается зданій, эксплуатація которыхъ возможна въ настоящее время, управа полагаетъ изъ обложенія ихъ не исключать. Постановленіе объ исключеніи съ 1 іюля 1914 г. изъ обложенія инвентаря управа полагаетъ распространить также и на пивоваренные заводы М. И. Калашникова на Благовѣщенской набережной и Е. Д. Гориновой въ Канавинѣ.

Предъ отправкой окладныхъ листовъ на земскіе сборы за 1915 г. журналомъ управы отъ 16 іюля сего года сложены сборы въ слѣдующихъ суммахъ: съ городскихъ недвижимыхъ имуществъ, уничтоженныхъ, къ моменту составленія окладнаго листа, пожаромъ или снесенныхъ владѣльцами и исключенныхъ изъ оцѣнки постановленіемъ оцѣночной комиссіи 27 мая 1915 г., сложено оклада уѣзднаго сбора 618 р. 23 к., недоимки 36 р. 06 к. и пени 2 р. 64 к.

Съ промышленныхъ заведеній въ уѣздѣ, исключенныхъ изъ оцѣнки постановленіемъ комиссіи 27 мая за прекращеніемъ производства или торговли, сложено оклада уѣзднаго сбора 245 р. 58 к., недоимки 80 р. 24 к. и пени 23 р. 45 к.

Журналъ этотъ уѣздная управа покорнѣйше проситъ собраніе утвердить.



Копія съ доклада ревизіонной комиссіи 51 очередному нижегородскому уѣздному земскому собранію по ходатайствамъ владѣльцевъ недвижимыхъ имуществъ въ Нижегородскомъ уѣздѣ о сложеніи и разсрочкѣ земскихъ сборовъ.

*(Къ докладу редакціонной подкомиссіи).*

Разсмотрѣвъ докладъ управы по ходатайствамъ владѣльцевъ недвижимыхъ имуществъ о сложеніи и разсрочкѣ земскихъ сборовъ, комиссія, обсудивъ таковой докладъ, пришла къ слѣдующимъ заключеніямъ.

Оклад. № 434. По ходатайству Н. Н. Мельникова о сложеніи недоимки, накопившейся на имуществѣ до пріобрѣтенія его Мельниковымъ съ торговъ, признать предъявленныя управой справки о причинахъ неудержанія недоимки недостаточными и предложить управѣ выяснить по чьей винѣ не была удержана недоимка во время совершенія торговъ.

Оклад. № 624. По ходатайству нижегородскаго губернскаго акцизнаго управленія о сложеніи сборовъ съ казеннаго виннаго склада исключить изъ обложенія часть, отошедшую сперва подъ лазаретъ, а потомъ подъ шрапнельный заводъ, для чего требуется провѣрка на мѣстѣ для правильнаго указанія зданій, подлежащихъ исключенію изъ обложенія.

Оклад. № 1158. Ходатайство наслѣдниковъ Лазаревыхъ отклонить.

Оклад. № 1660. По ходатайству А. Ф. Вакано согласиться съ предложеніемъ управы и сложить оклада уѣзднаго сбора 1915 г. 424 р. 64 коп.

Оклад. № 2627. По ходатайству російско-богемскаго пивовареннаго товарищества „Богемія“ въ Рыбинскѣ согласиться съ предложеніемъ управы и сложить 12 р. 83 к. изъ оклада 1915 года.

Оклад. № 3424. По ходатайству наслѣдниковъ Е. В. Муратовыхъ согласиться съ предложеніемъ управы и сложить 13 р. 56 к. оклада 1915 года.

Оклад. № 3541. По ходатайству Ф. В. Сигачева согласиться съ предложеніемъ управы и сложить оклада 1915 г. 21 р. 47 к.

Оклад. № 3577 и 3578. Ходатайства Е. В. Виноградовой отклонить.

Оклад. № 3840. Ходатайство Н. Н. Ножевникова отклонить.

Оклад. № 3878. Ходатайство А. П. Калухиной отклонить.

Окладъ № 4029. Ходатайство М. А. Губина отклонить.

По оклад. № 43. Недоимку, числящуюся на владѣнн О-ва краснаго креста въ суммѣ 32 р. 19 к. сложить.



Сложить съ земельныхъ имуществъ, принадлежащихъ благотворительнымъ учреждениямъ, земскіе сборы въ слѣдующихъ суммахъ:

Оклад. № 10. Земля Александровскаго дѣтскаго приюта. Сложить оклада 1915 г. 1 р. 86 к.

Оклад. № 93. Земля Братства христіанской любви и попечительности о калѣкахъ. Сложить оклада 1915 г. 29 к. и недоимки 56 коп.

Оклад. № 429. Земля Филаретовскаго кружка. Сложить оклада 1915 г. 27 коп. и недоимки 26 коп.

Оклад. № 163. Ходатайство старосты церкви с. Ишина С. М. Голодяева отклонить.

Оклад. № 1253. Сложить неправильно начисленные по этому окладному номеру сборы въ суммахъ оклада 3 р. 17 к., недоимки 38 р. 58 к. и пени 30 р. 02 к.

Сложить недоимку по окладнымъ №№ съ 2715 по 2725 включительно въ суммѣ 87 р. 76 коп.

По ходатайству владѣльцевъ промышленныхъ заведеній въ уѣздѣ:

Оклад. № 7. По ходатайству М. Ф. Носова сложить оклада 10 р. 05 коп., недоимки 4 р. 59 коп.

Оклад. № 253. Ходатайство И. В. Демидова-Рожанова удовлетворить и 161 р. 03 к. пени сложить, а уплату недоимки разсрочить на 2 года до 1 января 1918 г.

Оклад. № 282. Ходатайство Н. Ф. Душухиной удовлетворить и сложить оклада 2 р. 16 к., недоимки 2 р. 05 к. и пени 6 коп.

Оклад. № 372. Ходатайство Ф. Я. Бочкарева удовлетворить и сложить оклада 1 р. 92 к., недоимки 1 р. 75 к. и пени 6 коп.

Оклад. № 547. Ходатайство И. Е. Солнцева отклонить.

Оклад. № 755. Ходатайство П. И. Шушпанова удовлетворить и сложить оклада 23 коп. и недоимки 33 коп.

Оклад. № 763. По ходатайству Бр. П. и С. Фадѣевыхъ сложить оклада 33 р. 43 коп.

Оклад. № 819. Ходатайство Е. М. Балакина отклонить.

Оклад. № 981. По ходатайству жены Л. И. Бритова сложить оклада 56 коп. недоимки 1 р. 65 к., и пени 12 коп.

Оклад. № 1155. Рѣшеніе по ходатайству И. Е. Гоглева отложить до полученія справки изъ волостного отдѣленія уѣзднаго комитета помощи семьямъ призванныхъ о матеріальномъ положеніи Гоглева.

Оклад. № 1158. Рѣшеніе по ходатайству И. А. Рыжева также отложить до полученія такой же справки.



Оклад. № 1526. По ходатайству А. Ф. Воронина сложить оклада 3 р. 07 к. и недоимки 4 коп.

Оклад. № 1587. Ходатайство жены Н. И. Дмитриева удовлетворить и сложить оклада 22 коп.

Оклад. № 1617. Рѣшеніе по ходатайству Я. И. Дмитричева отложить до выясненія матеріальнаго положенія въ волостномъ отдѣленіи комитета.

Тоже по ходатайству И. Г. Панова, оклад. № 1780 и 1822.

Оклад. № 1823. Ходатайство С. П. Богатова отклонить.

По ходатайству С. В. Кочетова сложить по оклад. № 1863 оклада 23 коп. и недоимки 20 коп. и по оклад. № 1885 оклада 1 р. 52 к., недоимки 1 р. 39 к. и пени 06 коп.

Оклад. № 1965 Ходатайство А. Л. Моисѣва отклонить.

Оклад. № 2016. Рѣшеніе по ходатайству И. Т. Чесновой отложить до полученія свѣдѣній изъ волостного отдѣленія комитета.

Тоже по ходатайству Е. И. Егоровой оклад. № 2104.

Тоже по ходатайству П. В. Камаева оклад. № 3486.

По промышленнымъ заведеніямъ, исключеннымъ изъ оцѣнки для обложенія постановленіемъ уѣздной оцѣночной комиссіи 23 октября 1915 г. вслѣдствіе уничтоженія и за прекращеніемъ аренды, сложить оклада 1915 г. 268 р. 35 к., недоимки 122 р. 71 к. и пени 19 р. 19 к.

По ходатайству владѣльца водочнаго завода въ Грузинскомъ пер. А. В. Долгова рѣшеніе отложить, въ виду того, что у комиссіи имѣются свѣдѣнія о производящихся на заводѣ работахъ. Для провѣрки этихъ свѣдѣній произвести осмотръ завода и о результатахъ доложить комиссіи.

По ходатайству н-ковъ Ермолаевыхъ, владѣльцевъ пивовареннаго завода въ Почаинской улицѣ сложить оклада 1169 руб. 28 коп. и недоимки 532 р. 91 коп.

Согласиться съ предложеніемъ управы и сложить по оклад. № 2639 съ пивовареннаго завода М. И. Калашникова оклада 50 р. 41 к. и недоимки 22 р. 97 к. и по оклад. № 3110 съ пивовареннаго завода Е. Д. Гориновой сложить оклада 65 р. 60 к. и недоимки 29 р. 89 к.

Предположенные къ сложенію журналомъ управы отъ 16 іюня с/г. сборы съ городскихъ имуществъ въ суммѣ оклада 618 р. 23 к., недоимки 36 р. 06 к. и пени 2 р. 64 к. и съ промышленныхъ заведеній въ уѣздѣ оклада 245 р. 58 к., недоимки 80 р. 24 к. и пени 23 р. 45 коп. сложить.

Итого сложить съ городскихъ недвижимыхъ имуществъ оклада 1915 г. 2376 р. 02 к., недоимки 654 р. 02 к. и пени 2 р. 64 коп.



Съ земельныхъ имуществъ оклада 1915 г. 5 р. 59 к., недоимки 127 р. 16 к. и пени 30 р. 02 коп.

Съ промышленныхъ заведеній въ уѣздѣ оклада 1915 г. 567 р. 32 к., недоимки 214 р. 95 к., пени 203 р. 97 к.

Разсмотрѣно прошеніе Н. Ф. Руновской, поданное ею 7 ноября и не вошедшее въ докладъ управы. Ходатайство Руновской поставлено отклонить.

---

**Копія съ отношенія хозяйственнаго отдѣленія нижегородскаго городского общественнаго управленія отъ 8-го декабря 1915 г. за № 18754 въ Нижегородскую губернскую земскую управу.**

*(Къ докладу редакціонной комиссіи по разнымъ вопросамъ).*

Представляя при семъ копію съ постановленія городской думы отъ 27 ноября с/г. по поводу предложенія предсѣдателя комитета по народному университету въ г. Нижнемъ-Новгородѣ о возбужденіи ходатайства передъ нижегородскимъ губернскимъ земствомъ о субсидіи народному университету, городская управа имѣетъ честь покорнѣйше просить губернскую земскую управу не отказать доложить нижегородскому губернскому земскому собранію изложенное въ копіи постановленіе городской думы на предметъ рѣшенія вопроса объ ассигнованіи субсидіи на содержаніе открываемаго народнаго университета въ Нижнемъ-Новгородѣ.

---

**Копія протокола XXI очереднаго собранія Городской думы отъ 27-го ноября 1915 года.**

*(Къ докладу редакціонной комиссіи по разнымъ вопросамъ).*

Предложеніе предсѣдателя комитета по народному университету о возбужденіи ходатайства передъ нижегородскимъ губернскимъ земствомъ о субсидіи народному университету въ Н.-Новгородѣ.

Отъ предсѣдателя комиссіи объ открытіи въ Н.-Новгородѣ народнаго университета 20 сего ноября въ городскую управу поступило отношеніе слѣдующаго содержанія:

„Комиссія объ открытіи въ Н.-Новгородѣ народнаго университета, согласно постановленія своего отъ 10 с. ноября, покорнѣйше проситъ городскую управу возбудить, черезъ городскую думу, передъ нижегородскимъ губернскимъ земствомъ ходатайство объ ассигнованіи нижегородскому народному университету ежегодной субсидіи въ размѣрѣ 6.000 руб.



„Основаніемъ къ возбужденію этого ходатайства комиссія указываетъ на то обстоятельство, что городской народный университетъ будетъ привлекать слушателей не только лицъ изъ числа постоянныхъ жителей гор. Н.-Новгородъ, но и всѣхъ желающихъ изъ Нижегородской губерніи и уѣздовъ ея.

„Средствъ, которыми располагаетъ народный университетъ далеко недостаточно для содержанія и развитія его, почему безъ посторонней поддержки университетъ можетъ быть поставленъ въ затруднительное финансовое положеніе, что на первыхъ порахъ его открытія крайне нежелательно“.

Докладывая о вышеизложенномъ, городская управа, присоединяясь съ своей стороны къ приведенному ходатайству комиссіи по народному университету, имѣетъ честь предложить городской думѣ возбудить вышеприведенное ходатайство передъ нижегородскимъ губернскимъ земствомъ.

Опредѣлено (единогласно):

Предложеніе предсѣдателя комитета по народному университету о возбужденіи ходатайства предъ нижегородскимъ губернскимъ земствомъ о субсидии народному университету въ Н.-Новгородѣ съ заключеніемъ городской управы принять.

**Копія съ прошенія вдовы бухгалтера Балахнинской уѣздной земской управы П. М. Воинова — Елизаветы Николаевны Воиновой въ Нижегородскую губернскую земскую управу.**

*(Къ докладу редакціонной комиссіи по разнымъ вопросамъ).*

30 октября с/г. скончался мужъ мой П. М. Воиновъ, оставивъ меня — вдову и 5 человекъ малолѣтнихъ дѣтей, изъ которыхъ старшіе Надежда 15 лѣтъ и Сергій 13 лѣтъ обучаются въ гимназіяхъ. Въ настоящее время единственнымъ средствомъ для существованія семьи покойнаго является моя служба въ балахнинскомъ земствѣ въ качествѣ акушерки. Правда, послѣ покойнаго остался каменный домъ въ г. Балахнѣ, но, во-первыхъ, онъ заложенъ въ городскомъ банкѣ, при чемъ однихъ 9/10 ежегодно причитается 280 руб. и, во-вторыхъ, домъ требуетъ ремонта. На содержаніе и обученіе дѣтей въ Нижегородской и Городецкой гимназіяхъ требуются значительныя средства. Вообще мое матеріальное положеніе съ малолѣтними дѣтьми весьма плачевное. Павелъ Михайловичъ поступилъ на земскую службу 1 января 1896 г., прослуживъ непрерывно 20 лѣтъ безъ 2 мѣсяцевъ. Бухгалтеромъ П. М. опредѣленъ 1 марта 1912 года. Скончался онъ, состоя на службѣ. Какъ земскій бухгалтеръ, покойный несомнѣнно работалъ и въ пользу губернскаго земства, ведя счетоводство по мѣропріятіямъ послѣдняго въ уѣздѣ. Покойный мужъ мой выслужилъ пенсію по 2



сроку (п. п. 4 и 5 устава). До полной пенсіи, принимая во внимание его смерть на службѣ, не хватаетъ одного года. По изложеннымъ выше мотивамъ обращаюсь съ покорнѣйшей просьбой доложить 51 очередному губернскому собранію ходатайство мое о сокращеніи выслуги полной пенсіи моего мужа на 1 годъ и назначить таковую мнѣ съ дѣтьми изъ оклада 300 руб. въ годъ. Если бы земское собраніе почему либо отказало мнѣ въ этомъ, то тогда ходатайствую предъ нимъ о назначеніи мнѣ хотя бы единовременнаго пособія. Тяжелое матеріальное положеніе вынуждаетъ меня къ такой просьбѣ. Справедливость изложеннаго, если потребуется, могутъ подтвердить гг. губернскіе гласные отъ балахнинскаго уѣзда и предѣдатель управы А. И. Викгорсть. Ноября 10 дня 1915 г. Елизавета Николаевна Воинова.

---

Копія съ отношенія Арзамасской уѣздной земской управы отъ 7 ноября 1915 г. за № 3983 въ Нижегородскую губернскую земскую управу. (Распорядит. отд.).

*(Къ докладу редакціонной комиссіи по разнымъ вопросамъ).*

Препровождая докладъ № 29 — по ходатайству бывшаго завѣдующаго Озерско-Ямскимъ 2-класснымъ училищемъ А. П. Подсосова о зачетѣ на выслугу пенсіи 1 г. 9 мѣс. и о назначеніи пенсіи за 15-лѣтнюю службу съ выпиской по нему изъ постановленія собранія, уѣздная управа проситъ губернскую доложить означенное ходатайство предстоящему губернскому собранію.

---

Копія съ доклада Арзамасской уѣздной земской управы 51-му очередному Арзамасскому уѣздному земскому собранію по ходатайству бывшаго завѣдующаго Озерско-Ямскимъ 2-хъ класснымъ училищемъ А. П. Подсосова о зачетѣ на выслугу пенсіи 1 года 9 мѣсяцевъ и о назначеніи пенсіи за 15-лѣтнюю службу.

*(Къ докладу редакціонной комиссіи по разнымъ вопросамъ).*

Учитель Алексѣй Павловичъ Подсосовъ обратился къ земскому собранію съ просьбой, поддержать передъ губернскимъ земскимъ собраніемъ его ходатайство о зачисленіи на выслугу пенсіи 1 года 9 мѣсяцевъ службы въ должности завѣдующаго Озерско-Ямскимъ 2-хъ класснымъ училищемъ и о назначеніи пенсіи за 15-лѣтнюю его службу.

По наведенной справкѣ изъ дѣлъ управы видно, что учитель г. Подсосовъ поступилъ на службу учителемъ земскаго начальнаго училища въ октябрѣ 1891 года и прослужилъ до 10 января 1906 года, прослуживъ такимъ образомъ 14 лѣтъ 9 мѣсяцевъ. 10 января 1906 года, по предложенію инспектора народныхъ училищъ, былъ переведенъ на должность завѣдующаго Озерско-Ямскимъ училищемъ, гдѣ и пробылъ



по 4-е октября 1907 года, прослуживъ въ послѣдней должности 1 годъ и 9 мѣсяцевъ. Такимъ образомъ, всей службы г. Подсосова въ арзамасскомъ уѣздѣ было 16 лѣтъ.

Въ 1900 годахъ учителямъ начальныхъ школъ, по выслугѣ 10-лѣтняго срока, назначалось пособие изъ губернскихъ суммъ въ размѣрѣ 40 рублей, а по выслугѣ еще 5-лѣтняго періода, пособие это переходило уже въ разрядъ пенсій. Такъ и было съ г. Подсосовымъ, которому въ 1901 году было назначено за 10-лѣтнюю службу пособие въ суммѣ 40 рублей въ годъ, каковое получалъ до 1914 года изъ пенсійныхъ уже средствъ. Въ 1914 году, при проверкѣ пенсійныхъ правъ служащихъ, выяснилось, что права на полученіе пенсій г. Подсосовъ не имѣлъ, такъ какъ за службу его въ должности завѣдующаго Озерскимъ училищемъ пенсійныхъ вычетовъ никто не вносилъ, поэтому дальнѣйшая выдача пенсій была прекращена.

А такъ какъ изъ разъясненія нижегородской губернской земской управы отъ 24 февраля 1914 года за № 934 видно, что учителя, переходящіе изъ земскихъ училищъ въ министерскія, не лишаются права на пенсію при условіи соблюденія всѣхъ требованій пенсійнаго устава, въ томъ числѣ и производства вычетовъ изъ жалованья въ пользу кассы, то по отношенію учителя г. Подсосова не была соблюдена только уплата пенсійныхъ вычетовъ по должности завѣдующаго 2-хъ класснымъ училищемъ за время съ 10 января 1906 года по октябрь мѣсяцъ 1907 года, т.-е. за 1 годъ 9 мѣсяцевъ всего 25 рублей 20 копѣекъ.

Въ 1906 году уплата пенсійныхъ вычетовъ за учителей начальныхъ училищъ лежала на обязанности уѣзднаго земства, за учителя же 2-хъ классныхъ училищъ въ то время практики не было, и поэтому въ данное время судить, на чьей обязанности лежала уплата пенсійныхъ вычетовъ за учителя г. Подсосова за службу завѣдывающимъ 2-хъ классной школой, нынѣ не представляется возможнымъ.

Докладывая о семъ земскому собранію, уѣздная управа полагала бы ходатайство учителя А. П. Подсосова о назначеніи пенсій въ суммѣ 40 рублей и о зачетѣ на выслугу пенсій 1 года 9 мѣсяцевъ службы въ 2-хъ классномъ Озерско-Ямскомъ училищѣ, поддержать, при чемъ пенсійные вычеты въ суммѣ 25 рублей 20 копѣекъ г. Подсосовъ обязуется уплатить по первому требованію.

**Выписка изъ журнала № 4-й 51-го очередного Арзамасскаго уѣзднаго земскаго собранія. Засѣданіе 1-го ноября 1915 г.**

По докладу управы № 29 — съ представленіемъ ходатайства учителя А. П. Подсосова о зачетѣ на выслугу пенсій 1 г. 9 мѣс. и о



назначені пенсіи за 15-лѣтнюю службу постановлено: поддержать это ходатайство передъ губернскимъ земствомъ.

---

**Копія съ отношенія Арзамасской уѣздной земской управы отъ 16 ноября 1915 г. за № 4072 въ Нижегородскую губернскую земскую управу: (Распорядительн. отдѣлъ).**

*(Къ докладу редакціонной комисіи по разнымъ вопросамъ).*

Уѣздная управа препровождаетъ при семъ губернской для доклада предстоящему губернскому земскому собранію выписку изъ доклада 51-му очередному арзамасскому уѣздному земскому собранію о земской кассѣ мелкаго кредита и постановленія по нему собранія. Въ настоящее время штатъ канцеляріи земской кассы состоитъ изъ инструктора, бухгалтера и письмоводителя, при чемъ временно должность инструктора и бухгалтера совмѣщаются въ одномъ лицѣ.

---

**Выписка изъ доклада правленія Арзамасской земской кассы мелкаго кредита 51-му очередному Арзамасскому уѣздному земскому собранію.**

Правленіе земской кассы покорнѣйше проситъ собраніе:

б) возбудить соотвѣтствующее ходатайство передъ губернскимъ земскимъ собраніемъ о предоставленіи права служащимъ земской кассы на выслугу пенсіи съ зачетомъ всей ихъ службы.

---

**Выписка изъ журнала № 4-й 51-го очередного Арзамасскаго уѣзднаго земскаго собранія. Засѣданіе 1-го ноября 1915 г.**

Докладъ о земской кассѣ мелкаго кредита собраніемъ принимается, при чемъ всѣ предложенія, изложенныя въ докладѣ, собраніемъ приняты.

---

**Копія съ отношенія Васильской уѣздной земской управы отъ 3 декабря 1915 г. за № 4595 въ Нижегородскую губернскую земскую управу.**

*(Къ докладу редакціонной комисіи по разнымъ вопросамъ).*

Чрезвычайное васильское уѣздное земское собраніе 29-го ноября с/г. по ходатайству землевладѣльцевъ Варвары Павловны Геркенъ и Николая Павловича Геркенъ постановило:



„Накопившуюся пеню уѣздного сбора сложить при условіи уплаты оклада 1915 года; недоимку же разсрочить на нѣсколько лѣтъ, съ уплатой каждый годъ суммы равной оклада; о разсрочкѣ губернскаго сбора и о сложеніи пени того же сбора ходатайствовать передъ губернскимъ земствомъ“.

Въ настоящее время по счетамъ управы состоитъ губернскаго сбора:

1. По имѣнію Варвары Павловны Геркенъ съ сестрой:

Недоимки . . . . .	249 р. 14 коп.
Пени . . . . .	158 „ 58 „

2. По имѣнію Николая Павловича Геркенъ:

Недоимки подл. взыск. въ т/г. . . . .	463 р. 26 коп.
Пени „ „ „ „ . . . . .	49 „ 15 „

Настоящее постановленіе чрезвычайнаго уѣздного земскаго собранія васьльская уѣздная земская управа имѣетъ честь препроводить на распоряженіе губернской земской управы.

**Копія съ доклада Васильской уѣздной земской управы чрезвычайному Васильскому уѣздному земскому собранію по ходатайству землевладѣльца Н. П. Геркенъ о разсрочкѣ недоимокъ земскихъ сборовъ.**

Землевладѣлецъ Н. П. Геркенъ ходатайствуетъ о разсрочкѣ на пять лѣтъ недоимокъ земскихъ сборовъ, числящихся на имѣніи его при селѣ Качаловѣ.

По счетамъ управы на имѣніи г. Геркенъ, въ количествѣ 190,7 десятин. земли, числится въ настоящее время земскихъ сборовъ:

1. Губернаго:

Недоимокъ отсроченныхъ . . . . .	355 р. 46 к.
„ под. взыск. въ тек. году . . . . .	71 „ 10 „
„ под. понуд. взысканію . . . . .	392 „ 16 „
Пени отсроченной . . . . .	223 „ 99 „
„ подлежащ. взысканію . . . . .	49 „ 15 „
Оклада текуш. года 1 половины . . . . .	42 „ 86 „
„ „ „ 2 „ . . . . .	42 „ 86 „
<hr/>	
	1.177 р. 58 к.

2. Уѣздного:

Недоимокъ отсроченныхъ . . . . .	554 р. 76 к.
„ под. взыск. въ т. году . . . . .	14 „ 98 „
„ под. понуд. взыскан. . . . .	204 „ 66 „
Пени на недоимку и окладъ 1 п. . . . .	2 „ 64 „



Оклада текущ. года 1 половины . . . . .	59	„	38	„
„ „ „ 2 „ . . . . .	59	„	38	„
	<hr/>			
	895	р.	80	к.

А всего . . 2.073 р. 38 к.

Докладывая объ этомъ васьская уѣздная земская управа имѣть честь сообщить собранію, что если оно найдетъ возможнымъ разсрочить состоящія на имѣніи г. Геркенъ недоимки на пять лѣтъ, то изъ числа подлежащихъ взысканію недоимокъ 506 р. 12 к. губернскаго сбора будетъ причитаться въ годъ 101 р. 25 к. и изъ 279 р. 02 к. уѣзднаго—55 р. 80 к., считая въ томъ числѣ и оклага 1 половины.

Управа съ своей стороны полагаетъ ходатайство г. Геркенъ удовлетворить съ тѣмъ, чтобы въ случаѣ неуплаты въ срокъ разсроченной доли недоимки, вся недоимка должна подлежать понудительному взысканію.

**Копія съ доклада Васильской уѣздной земской управы чрезвычайному Васильскому уѣздному земскому собранію по ходатайству землевладѣлицы Варвары Павловны Геркенъ о разсрочкѣ недоимокъ земскихъ сборовъ.**

Землевладѣлица Варвара Павловна Геркенъ ходатайствуетъ о разсрочкѣ недоимокъ земскихъ сборовъ по имѣнію ея, находящемуся въ общемъ владѣніи съ сестрой Ольгой Павловной Геркенъ, съ такимъ расчетомъ, чтобы доля разсроченной недоимки не превышала двухъ годовыхъ окладовъ, полагая, что съ уплатой о/о банку и нежелательностью надбавки арендной платы за землю, которая вся сдается въ аренду, доходъ съ имѣнія не покроетъ расходы при большей доли уплаты недоимки.

По справкѣ управы оказалось: 1) что на 72,6 дес., принадлежащихъ г-жамъ Геркенъ, въ настоящее время по счетамъ управы состоитъ земскихъ сборовъ:

Губернскаго: Недоимки. . . . .	249	р.	14	к.
Пени . . . . .	158	„	58	„
Оклада 1 половины . . . . .	15	„	12	„
Оклада 2 половины . . . . .	15	„	12	„
	<hr/>			
	437	р.	96	к.

Уѣзднаго: Недоимки отсроченной . . . . .	134	р.	47	к.
„ под. взыск. въ тек. году . . . . .	67	„	21	„
„ под. понуд. взысканію. . . . .	275	„	66	„



Пени. . . . .	186	„	84	„
Оклада 1-й половины текущего года. .	20	„	95	„
„ 2-й „ „ „	20	„	95	„

---

706 р. 08 к.

---

А всего . . . 1144 р. 04 к.

2) Земскимъ собраніемъ въ 1912 году была уже разсрочена просительницамъ недоимка на пять лѣтъ съ тѣмъ, чтобы въ случаѣ неуплаты причитающейся къ поступленію разсроченной доли недоимки въ срокъ—вся недоимка должна быть взыскана понудительнымъ порядкомъ, между тѣмъ съ момента отсрочки недоимокъ съ г-жъ Геркенъ въ кассу управы не поступало до этого времени ни недоимки, ни даже текущихъ окладовъ.

О вышеизложенномъ васьская уѣздная земская управа имѣетъ честь доложить на благоусмотрѣнія собранія.

---

**Выписка изъ журнала чрезвычайнаго васьскаго уѣзднаго земскаго собранія, засѣданія 29 ноября 1915 г., по ходатайствамъ В. П. и Н. П. Геркенъ о разсрочкѣ земскихъ сборовъ.**

„Прочтенъ докладъ по ходатайству В. П. Геркенъ о разсрочкѣ недоимокъ земскихъ сборовъ.

Постановлено: накопившуюся пеню уѣзднаго сбора сложить, при условіи уплаты оклада 1915 года; недоимку же разсрочить на нѣскольکو лѣтъ, съ уплатой каждый годъ суммы, равной окладу; о разсрочкѣ губернскаго сбора и о сложеніи пени ходатайствовать передъ губернскимъ земствомъ.

Тождественное постановленіе вынесено и по ходатайству Н. П. Геркенъ о разсрочкѣ недоимокъ“.

---

**Копія съ отношенія княгининской уѣздной земской управы отъ 3-го декабря 1915 г. за № 5971 въ нижегородскую губернскую земскую управу.**

*(Къ докладу редакціонной комисіи по разнымъ вопросамъ).*

Землевладѣлица Марія Александровна Башкирова обратилась въ уѣздную управу съ просьбой о предоставленіи ей разсрочки по гу-



бернскому сбору по окладу № 30 недоимокъ 354 р. 13 к. и пени 84 р. 26 к. и по № 32—недоимокъ 168 р. 83 к. и пени 40 р. 13 к. на 10 лѣтъ. Вышеозначенныя суммы, согласно телеграммы губернской управы отъ 28 февраля сего года, взысканіемъ уже приостановлены безъ начисленія пени.

Нынѣ уѣздная земская управа проситъ губернскую внести означенный вопросъ на обсужденіе 51 сессіи очередного губернскаго земскаго собранія.

---

**Копія съ прошенія жены коллежскаго совѣтника Анны Алексѣевны Семеновой, урожденной Турчаниновой въ нижегородскую губернскую земскую управу.**

*(Къ докладу редакціонной комиссіи по разнымъ вопросамъ).*

Постановленіемъ 50-го очередного нижегородскаго губернскаго земскаго собранія наслѣдникамъ Турчаниновыхъ, въ числѣ которыхъ состою и я, были разсрочены платежомъ недоимки и пени губернскихъ сборовъ на 10 лѣтъ, считая съ 10 декабря сего года. Объ этомъ постановленіи мнѣ, какъ, вѣроятно, и другимъ сонаслѣдникамъ, не было объявлено своевременно, и я узнала о немъ случайно лишь въ минувшемъ ноябрѣ изъ переписки балахнинской уѣздной земской управы отъ 3-го ноября за № 6023. Недоимочное имущество наслѣдниковъ Турчаниновыхъ состоитъ въ общемъ владѣніи нѣсколькихъ сонаслѣдниковъ, изъ которыхъ двое, мои племянники Василій и Петръ Ниловичи Черкасовы съ начала войны состоятъ на дѣйствительной военной службѣ офицерами флота. Довѣренностей отъ нихъ на управленіе недоимочнымъ имуществомъ у сонаслѣдниковъ не имѣется. Сношенія же съ ними требуютъ значительнаго времени.—Хотя мною и приняты мѣры къ освѣдомленію ихъ по этому вопросу, но я не могу опредѣлить, когда отъ нихъ послѣдуетъ тотъ или другой отвѣтъ. Такимъ образомъ, я съ остальными сонаслѣдниками не имѣю возможности выполнить постановленіе земскаго собранія путемъ своевременныхъ взносовъ разсроченныхъ недоимокъ.—Я лично готова въ сроки вносить свою долю разсроченныхъ недоимокъ, но не могу сдѣлать этого въ виду общаго владѣнія, при которомъ мои взносы будутъ зачисляться за всѣхъ совладѣльцевъ.

Въ виду изложенныхъ обстоятельствъ, имѣю честь покорнѣйше просить нижегородскую губернскую земскую управу объ отсрочкѣ дѣйствія постановленія 50-го очереднаго собранія относительно сроковъ уплаты недоимокъ съ имѣнія наслѣдниковъ Турчаниновыхъ до окончанія войны или до полученія необходимыхъ суммъ отъ Черка-



совыхъ, въ силу Высочайшаго Указа о взысканіяхъ недоимокъ съ имѣній лицъ, находящихся на войнѣ. Одновременно съ симъ мною возбуждено надлежащее ходатайство и передъ начальникомъ губерніи. Декабря 8-го дня 1915 г.

---

**Копія съ прошенія подрядчика каменныхъ работъ П. С. Сазанова въ нижегородскую губернскую земскую управу.**

*(Къ журналу 15-го декабря 1915 г.).*

Въ 1913 году мною была принята на себя каменная работа по постройкѣ зданія пріемнаго покоя и амбулаторіи въ мартыновской больницѣ нижегородскаго губернскаго земства, по цѣнѣ четыре руб. пятьдесятъ коп. за 1000 уложеннаго въ дѣло кирпича. Въ виду того, что постройка зданія главной своей частью производилась въ лѣто 1914 года, когда цѣны на рабочія руки значительно повысились и особенно въ связи съ обстоятельствами военного времени, тогда открывшагося, я понесъ убытокъ въ размѣрѣ двухъ руб. на 1000 шт. кирпича, а всего 1860 руб. (изъ расчета на 930000 шт. кирпича), каковую сумму и имѣю честь покорнѣйше просить управу мнѣ возвратить. Петръ Семеновичъ Сазановъ, 1915 г. ноябр. 28 дня.

**Заключеніе губернской управы.** Губернская управа въ виду дѣйствительности понесенныхъ убытковъ подрядчикомъ Сазановымъ и добросовѣстности его въ исполненіи принятыхъ имъ на себя обязательствъ, полагала бы должнымъ возмѣстить Сазанову убытокъ въ размѣрѣ 1000 руб., отнеся ихъ на счетъ кредита по постройкѣ зданія амбулаторіи.

---







*Приложіе къ докладу объ  
экономическомъ положеніи Ни-  
жегородской губерніи.*



**І. Цѣны на крестьянскій скотъ въ 1914—1915 г. (въ рубляхъ).**

У ѣ з д ы.	Лошадь (рабочая, средняго качества).									Корова (дойная, простая).								
	Осенью.			Зимой.			Весной.			Осенью.			Зимой.			Весной.		
	Число по-казаній.	Средняя.	Колебания.	Число по-казаній.	Средняя.	Колебания.	Число по-казаній.	Средняя.	Колебания.	Число по-казаній.	Средняя.	Колебания.	Число по-казаній.	Средняя.	Колебания.	Число по-казаній.	Средняя.	Колебания.
Балахнинскій . . . . .	52	80	30—150	51	92	35—150	60	116	40—200	53	51	20—100	50	59	30—100	60	80	40—150
Семеновскій . . . . .	42	73	20—150	38	88	35—200	46	110	45—200	39	49	20—75	37	56	30—80	48	70	38—100
Макарьевскій . . . . .	37	76	20—200	33	82	35—240	37	104	60—250	30	57	20—120	27	62	25—120	32	78	35—150
Горбатовскій . . . . .	68	72	20—150	54	76	25—150	70	99	55—170	65	57	30—110	51	63	34—100	67	82	45—125
Ардатовскій . . . . .	51	71	25—130	48	78	35—140	53	109	40—200	50	46	20—95	44	53	20—95	49	92	30—100
Нижегородскій . . . . .	50	80	50—150	42	87	30—175	60	112	40—200	47	64	20—120	38	72	35—120	55	91	50—150
Арзамасскій . . . . .	71	74	30—180	66	88	35—200	81	114	35—200	74	51	20—100	67	61	30—100	79	78	50—130
Княгининскій . . . . .	57	84	30—150	54	98	20—175	57	136	30—200	55	60	30—100	47	70	50—100	54	91	60—140
Васильскій . . . . .	55	83	25—190	50	89	25—150	55	117	40—200	49	64	25—150	46	70	25—150	49	89	35—150
Сергачскій . . . . .	59	92	30—250	57	111	40—250	60	133	60—250	59	58	30—100	59	69	40—110	60	85	50—150
Лукояновскій . . . . .	43	78	30—150	41	92	35—175	45	132	50—220	43	45	25—80	40	55	30—80	44	71	40—100
По губерніи . . . . .	585	79	20—250	534	90	20—250	624	116	30—250	564	55	20—150	506	63	20—150	597	83	30—150
Тоже въ 1913—1914 г. . . .	632	71	15—200	589	81	20—175	704	99	35—250	629	56	20—110	583	63	25—150	664	74	35—160
„ „ 1912—1913 г. . . .	635	60	23—150	580	69	25—150	675	84	35—160	368	50	25—120	579	56	25—120	649	67	40—125



У ѣ з д ы.	О в ц а ( п р о с т а я ).									С в и н ь я ( п р о с т а я , г о д о в . , о т к о р м л е н н а я ).								
	Осенью.			Зимой.			Весной.			Осенью.			Зимой.			Весной.		
	Число по-казаній.	Средняя.	Колебания.	Число по-казаній.	Средняя.	Колебания.	Число по-казаній.	Средняя.	Колебания.	Число по-казаній.	Средняя.	Колебания.	Число по-казаній.	Средняя.	Колебания.	Число по-казаній.	Средняя.	Колебания.
Балахнинскій . . . . .	31	5,7	3—10	26	6,8	4—10	29	8,8	3,5—15	10	28	15—40	8	32	25—45	14	36	20—50
Семеновскій . . . . .	33	5,4	2—8	29	6,1	2,5—9	32	7,7	3—10	24	26	10—60	19	31	15—60	19	37	16—70
Макарьевскій . . . . .	25	5,6	3—9	18	6,1	3—11	22	7,7	3—13	13	19	10—40	10	22	10—50	12	26	10—70
Горбатовскій . . . . .	55	5,3	3—12	38	6,2	3—15	46	7,8	4,5—12	30	23	10—60	24	26	11—50	25	33	12—60
Ардатовскій . . . . .	49	4,8	2—8	38	5,3	2—10	40	6,9	4—12	45	21	7—60	34	25	7—60	34	30	9—60
Нижегородскій . . . . .	45	5,3	3—9	33	6,1	3—8	48	8,2	4—14	17	27	10—50	12	31	20—50	13	34	25—50
Арзамасскій . . . . .	64	5,0	2—9	54	5,8	3—10	59	7,5	4—10	54	24	8—55	47	27	7—60	51	35	10—75
Княгининскій . . . . .	50	5,6	2—8	47	6,6	3—10	47	9,2	5—15	30	22	12—50	28	28	10—50	30	38	18—60
Васильскій . . . . .	47	6,0	3—12	41	6,3	4—10	41	8,4	5—12	32	21	6—60	27	24	7—60	29	29	10—60
Сергачскій . . . . .	55	5,8	3—9	51	6,5	3,5—10	50	8,2	4—15	41	24	10—50	36	26	8—50	37	33	11—55
Лукояновскій . . . . .	41	4,8	3—7	36	5,7	2,5—10	42	7,5	5—12	27	21	8—40	25	23	9—65	28	29	12—65
По губерніи . . . . .	495	5,4	2—12	411	6,1	2—15	456	8,0	3—15	323	23	6—60	270	26	7—65	292	33	9—75
Тоже въ 1913—1914 г. . .	565	5,7	2,5—20	465	6,2	2,5—25	505	7,6	3—14	417	25	4—80	338	27	5—85	362	30	3—70
„ „ 1912—1913 г. . .	550	5,1	2,5—10	474	5,8	2,5—10	521	6,9	3—12	365	22	10—60	311	25	10—60	336	28	10—65



## II. Урожай травъ въ 1915 г.

У Б З Д Ы.	П О Е М Н Ы Х Ъ.												Сухо	
	По р. Волгѣ.			По р. Окѣ.			По остальн. рѣкамъ.			Поемныхъ вообще.			Число показаній.	Средній.
	Число показ.	Средній.	Колебанія.	Число показ.	Средній.	Колебанія.	Число показ.	Средній.	Колебанія.	Число показ.	Средній.	Колебанія.		

## У К Р Е

Балахнинскій . . . . .	23 165	30—300	16 167	60—254	17 125	45—250	56 153	30—300	36 86
Семеновскій . . . . .	7 141	75—200	—	—	25 89	20—200	32 100	20—200	24 85
Макарьевскій . . . . .	12 169	125—260	—	—	32 91	20—350	44 112	20—350	29 69
Горбатовскій . . . . .	—	—	27 163	40—300	22 103	20—200	49 136	20—300	41 98
Ардатовскій . . . . .	—	—	—	—	35 154	25—400	35 154	25—400	31 124
Нижегородскій . . . . .	3 307	120—600	—	—	22 146	50—300	25 165	50—600	41 96
Арзамасскій . . . . .	—	—	—	—	39 180	70—400	39 180	70—400	47 115
Княгининскій . . . . .	—	—	—	—	37 145	15—300	37 145	15—300	38 115
Васильскій . . . . .	9 196	150—260	—	—	51 129	30—400	60 139	30—400	24 108
Сергачскій . . . . .	—	—	—	—	31 122	60—200	31 122	60—200	33 100
Лукояновскій . . . . .	—	—	—	—	30 171	30—300	30 171	30—300	29 121

По губерніи:

изъ поуѣздн. среднихъ . . . . .	196	141—307	165	163—167	132	89—180	143	100—180	102
изъ отдѣльн. показаній . . . . .	54 176	30—600	43 164	40—300	341 135	15—400	438 143	15—600	373 102

## У В Л А

Балахнинскій . . . . .	4 250	200—350	4 160	100—200	4 149	60—300	12 186	60—350	6 97
Семеновскій . . . . .	—	—	—	—	3 100	30—200	3 100	30—200	4 68
Макарьевскій . . . . .	4 200	150—250	—	—	5 108	40—220	9 149	40—250	5 64
Горбатовскій . . . . .	—	—	4 175	150—200	8 151	80—200	12 159	80—200	13 114
Ардатовскій . . . . .	—	—	—	—	13 172	50—400	13 172	50—400	9 133
Нижегородскій . . . . .	—	—	—	—	5 174	150—200	5 174	150—200	9 103
Арзамасскій . . . . .	—	—	—	—	15 230	60—450	15 230	60—450	11 139
Княгининскій . . . . .	—	—	—	—	24 169	15—300	24 169	15—300	16 109
Васильскій . . . . .	3 165	145—200	—	—	10 142	50—200	13 147	50—200	8 114
Сергачскій . . . . .	—	—	—	—	12 148	60—350	12 148	60—350	5 136
Лукояновскій . . . . .	—	—	—	—	9 172	85—250	9 172	85—250	7 165

По губерніи:

изъ поуѣздн. среднихъ . . . . .	205	165—250	168	160—175	156	100—230	164	100—230	113
изъ отдѣльн. показаній . . . . .	11 209	145—350	8 168	100—200	108 167	15—450	127 170	15—450	93 116

## У КРЕСТЬЯНЪ И ВЛА

Балахнинскій . . . . .	27 177	30—350	20 165	60—254	21 129	45—300	68 159	30—350	42 88
Семеновскій . . . . .	7 141	75—200	—	—	28 90	20—200	35 100	20—200	28 82
Макарьевскій . . . . .	16 177	125—260	—	—	37 93	20—350	53 119	20—350	34 68
Горбатовскій . . . . .	—	—	31 164	40—300	30 116	20—200	61 140	20—300	54 102
Ардатовскій . . . . .	—	—	—	—	48 159	25—400	48 159	25—400	40 126
Нижегородскій . . . . .	3 307	120—600	—	—	27 151	50—300	30 167	50—600	50 97
Арзамасскій . . . . .	—	—	—	—	54 194	60—450	54 194	60—450	58 119
Княгининскій . . . . .	—	—	—	—	61 155	15—300	61 155	15—300	54 113
Васильскій . . . . .	12 188	145—260	—	—	61 131	30—400	73 140	30—400	32 109
Сергачскій . . . . .	—	—	—	—	43 129	60—350	43 129	60—350	38 105
Лукояновскій . . . . .	—	—	—	—	39 171	30—300	39 171	30—300	36 129

По губерніи:

изъ поуѣздн. среднихъ . . . . .	198	141—307	165	164—165	138	90—194	148	100—194	103
изъ отдѣльн. показаній . . . . .	65 181	30—600	51 165	40—300	449 142	15—450	565 149	15—600	466 105

## (въ пудахъ съ одной казенной десятины).

Дольныхъ.			Лѣсныхъ.			Болотныхъ.			Всѣхъ видовъ вообще.			Сѣяныхъ.		
Колебанія.	Число показаній.		Число показаній.			Число показаній.			Число показаній.			Число показаній.		
	Средній.		Средній.			Средній.			Средній.			Средній.		
	Колебанія.		Колебанія.			Колебанія.			Колебанія.			Колебанія.		
У Ъ З Д Ы.														

## С Т Ъ Я Н Ъ.

30—200	27 72	18—180	24 76	20—150	143 108	18—300	24 209	80—400	Балахнинскій . . . . .
15—200	14 80	15—150	16 64	25—120	86 86	15—200	10 119	25—225	Семеновскій . . . . .
15—156	12 71	22—150	14 61	18—200	99 87	15—350	12 193	50—400	Макарьевскій . . . . .
20—200	17 81	29—200	13 66	15—150	120 108	15—300	20 213	90—400	Горбатовскій . . . . .
30—320	22 97	30—180	15 82	20—175	103 122	20—400	9 225	100—400	Ардатовскій . . . . .
25—230	10 69	10—125	14 80	10—250	90 110	10—600	15 215	30—400	Нижегородскій . . . . .
21—300	34 93	20—200	12 153	10—300	132 132	10—400	22 276	140—450	Арзамасскій . . . . .
15—200	12 130	25—250	8 124	40—300	95 129	15—300	7 235	100—350	Княгининскій . . . . .
20—250	9 105	69—250	7 131	80—300	100 128	20—400	13 239	120—400	Васильскій . . . . .
25—225	6 67	25—120	6 75	40—110	76 104	25—225	6 161	90—250	Сергачскій . . . . .
45—200	14 117	60—200	13 150	60—270	86 142	30—300	8 203	50—350	Лукояновскій . . . . .

По губерніи:

69—124	— 89	67—130	— 97	61—153	— 114	83—142	— 208	119—276	изъ поуѣздн. среднихъ . . . . .
15—320	177 89	10—250	142 92	10—300	1130 115	10—600	146 215	25—450	изъ отдѣльн. показаній . . . . .

## Д Ъ Л Ь Ц Е В Ъ.

30—175	9 91	25—150	4 125	100—150	31 133	25—350	7 216	80—400	Балахнинскій . . . . .
25—120	4 68	20—120	1 50	50	12 74	20—200	2 185	170—200	Семеновскій . . . . .
30—100	3 64	22—100	3 41	18—55	20 99	18—250	1 250	250	Макарьевскій . . . . .
30—200	7 86	25—200	5 80	40—100	37 119	25—200	8 259	128—400	Горбатовскій . . . . .
30—350	5 93	45—180	6 87	55—100	33 134	30—400	3 200	150—250	Ардатовскій . . . . .
40—160	4 88	50—120	—	—	18 119	40—200	1 150	150	Нижегородскій . . . . .
25—300	9 137	50—200	3 133	100—150	38 174	25—450	12 291	150—500	Арзамасскій . . . . .
20—200	9 107	15—250	9 115	10—300	58 134	10—300	5 273	100—425	Княгининскій . . . . .
60—200	7 103	40—220	—	—	28 127	40—220	5 245	150—350	Васильскій . . . . .
60—263	1 150	150	1 100	100	19 143	60—350	2 185	120—250	Сергачскій . . . . .
75—200	4 156	100—225	3 192	100—250	23 170	75—250	6 243	150—350	Лукояновскій . . . . .

По губерніи:

64—165	— 104	64—156	— 103	41—192	— 130	74—174	— 227	150—291	изъ поуѣздн. среднихъ . . . . .
20—350	62 103	15—250	35 106	10—300	317 134	10—450	52 247	80—500	изъ отдѣльн. показаній . . . . .

## Д Ъ Л Ь Ц Е В Ъ В М Ъ С Т Ъ.

30—200	36 77	18—180	28 83	20—150	174 113	18—350	31 211	80—400	Балахнинскій . . . . .
15—200	18 77	15—150	17 63	25—120	98 84	15—200	12 130	25—225	Семеновскій . . . . .
15—156	15 70	22—150	17 57	18—200	119 89	15—350	13 197	50—400	Макарьевскій . . . . .
20—200	24 83	25—200	18 70	15—150	157 110	15—300	28 226	90—400	Горбатовскій . . . . .
30—350	27 96	30—180	21 83	20—175	136 125	24—400	12 219	100—400	Ардатовскій . . . . .
25—230	14 74	10—125	14 80	10—250	108 111	10—600	16 211	30—400	Нижегородскій . . . . .
21—300	43 103	20—200	15 149	10—300	170 141	10—450	34 282	140—500	Арзамасскій . . . . .
15—200	21 120	15—250	17 119	10—300	153 131	10—300	12 251	100—425	Княгининскій . . . . .
20—250	16 104	40—250	7 131	80—300	128 127	20—400	18 240	120—400	Васильскій . . . . .
25—263	7 79	25—150	7 79	40—110	95 112	25—350	8 167	90—250	Сергачскій . . . . .
45—200	18 126	60—225	16 158	60—270	109 148	30—300	14 220	50—350	Лукояновскій . . . . .

По губерніи:

68—129	— 92	70—126	— 97	57—158	— 117	84—148	— 214	130—282	изъ поуѣздн. среднихъ . . . . .
15—350	239 93	10—250	177 95	10—300	1447 119	10—600	198 224	25—500	изъ отдѣльн. показаній . . . . .



# III Урожай ржи и главных яровых растений въ 1915 году на землях крестьянъ

Уѣзды и мѣстности.	Озимая рожь.			О в е с ь.			Яров. пшеница			Чечевица.			Льняное сѣмя.			Картофель.			Г р е ч а.			Друг. растен.		
	Число сообщеній объ урожаѣ.	Валовой сборъ въ пудахъ на десятину.	Колебанія изъ среднихъ по волостямъ.	Число сообщеній объ урожаѣ.	Валовой сборъ въ пудахъ на десятину.	Колебанія изъ среднихъ по волостямъ.	Число сообщеній объ урожаѣ.	Валовой сборъ въ пудахъ на десятину.	Колебанія изъ среднихъ по волостямъ.	Число сообщеній объ урожаѣ.	Валовой сборъ въ пудахъ на десятину.	Колебанія изъ среднихъ по волостямъ.	Число сообщеній объ урожаѣ.	Валовой сборъ въ пудахъ на десятину.	Колебанія изъ среднихъ по волостямъ.	Число сообщеній объ урожаѣ.	Валовой сборъ въ пудахъ на десятину.	Колебанія изъ среднихъ по волостямъ.	Число сообщеній объ урожаѣ.	Валовой сборъ въ пудахъ на десятину.	Колебанія изъ среднихъ по волостямъ.	Число сообщеній объ урожаѣ.	Валовой сборъ въ пудахъ на десятину.	Колебанія изъ среднихъ по волостямъ.
Балахнинскій.																								
I. Заволжскія волости	41	74 54-100	31	69 45-112	—	—	—	—	—	—	—	—	35	22 14-51	—	—	—	—	—	—	—	—	—	—
II. Западныя „	43	66 59-78	40	52 41-69	—	—	—	—	—	—	—	—	31	19 15-20	—	—	—	—	—	—	—	—	—	—
III. Приволжскія „	8	63 46-72	7	50 48-52	—	—	—	—	—	—	—	—	8	14 12-15	—	—	—	—	—	—	—	—	—	—
IV. Приокскія „	32	52 41-69	21	42 25-67	—	—	—	—	—	—	—	—	7	9 0-25	—	—	—	—	—	—	—	—	—	—
Семеновскій.	124	65 41-100	99	56 251-12	—	—	—	—	—	—	—	—	81	18 0-51	97	457	255-1024	5	36 28-45	—	—	—	—	—
I. Сѣверныя волости .	57	53 45-55	48	46 37-52	—	—	—	—	—	—	—	—	44	10 7-14	—	—	—	—	—	—	—	—	—	—
II. Юго-западныя „ .	17	71 61-82	14	48 42-52	—	—	—	—	—	—	—	—	11	18 15-22	—	—	—	—	—	—	—	—	—	—
III. Южныя „ .	10	78 63-90	8	59 54-69	—	—	—	—	—	—	—	—	2	14 11-17	—	—	—	—	—	—	—	—	—	—
IV. Юго-восточныя „ .	8	54 45-61	7	55 46-64	—	—	—	—	—	—	—	—	3	12 5-18	—	—	—	—	—	—	—	—	—	—
Макарьевскій.	92	62 45-90	77	51 37-69	—	—	—	—	—	—	—	—	60	13 5-22	64	402	262 641	—	—	—	Яро вая	3	62 24-100	
I. Нагорная часть . .	20	74 45-110	13	73 47-104	20	44 21-62	—	—	—	—	—	—	—	—	—	—	—	—	—	—	—	—	—	—
II. Низин. приволжск. полоса . . . . .	3	73 66-80	2	62 62	—	—	—	—	—	—	—	—	—	—	—	—	—	—	—	—	—	—	—	—
III. Приветлужск. край	23	60 47-89	23	39 30-67	4	17 12-21	—	—	—	—	—	—	—	—	—	—	—	—	—	—	—	—	—	—
Горбатовскій.	46	68 45-110	38	54 30-104	24	38 12-62	—	—	—	—	—	—	26	21 4-69	36	372	208-617	—	—	—	—	—	—	—
I. Приокская мѣстн. .	33	54 44-62	27	44 34-55	—	—	—	—	—	—	—	—	—	—	17	394	294-546	—	—	—	—	—	—	—
II. Средняя часть . . .	64	54 38-120	47	48 30-67	—	—	—	—	—	—	—	—	—	—	39	432	317-579	—	—	—	—	—	—	—
III. Восточная часть . .	13	54 49-58	11	47 43-50	—	—	—	—	—	—	—	—	—	—	4	398	392-403	—	—	—	—	—	—	—
IV. Южная часть . . . .	12	39 29-48	6	38 34-41	—	—	—	—	—	—	—	—	—	—	9	466	357-575	—	—	—	—	—	—	—
V. Заокская . . . . .	3	30 30	2	30 30	—	—	—	—	—	—	—	—	—	—	2	440	440	—	—	—	—	—	—	—
Ардатовскій.	125	52 29-120	93	44 30-67	—	—	—	32	30 19-48	—	—	—	—	—	71	421	294-579	32	28 15-53	—	—	—	—	—
I. Мѣстность восточн.	28	63 46-88	25	69 36-144	—	—	—	—	—	—	—	—	—	—	—	—	—	11	31 16-60	—	—	—	—	—
II. „ ср.-переходн.	13	86 51-176	11	68 30-87	—	—	—	—	—	—	—	—	—	—	—	—	—	6	43 35-51	—	—	—	—	—
III. „ западная . . .	6	46 33-60	4	38 29-52	—	—	—	—	—	—	—	—	—	—	—	—	—	3	46 40-52	—	—	—	—	—
IV. „ южная . . . . .	9	41 29-59	7	55 31-78	—	—	—	—	—	—	—	—	—	—	—	—	—	8	38 20-54	—	—	—	—	—
	56	61 29-176	47	63 29-144	—	—	—	—	—	24	37 0-72	—	—	—	43	567	288-920	28	37 20-60	—	—	—	—	—
Нижегородскій.																								
I. Юго-восточн. часть	40	54 30-94	37	53 36-80	33	40 29-67	—	—	—	—	—	—	—	—	—	—	—	—	—	—	—	—	—	—
II. Сѣверная . . . . .	38	71 55-89	26	65 36-125	20	39 25-61	—	—	—	—	—	—	—	—	—	—	—	—	—	—	—	—	—	—
III. Юго-западная . . .	8	50 46-54	8	50 45-54	2	47 46-48	—	—	—	—	—	—	—	—	—	—	—	—	—	—	Я ч м е н ь	28	75 23-131	
	86	62 30-94	71	58 36-125	55	40 25-67	—	—	—	—	—	—	—	—	66	466	276-844	—	—	—	—	—	—	—
Арзамасскій.																								
I. Южн. и юго-зап. ч.	43	78 59-118	34	72 56-115	—	—	—	23	28 17-37	—	—	—	—	—	—	—	—	—	—	—	—	—	—	—
II. Средняя . . . . .	13	55 54-55	12	67 52-81	—	—	—	5	19 15-22	—	—	—	—	—	—	—	—	—	—	—	—	—	—	—
III. Сѣверная . . . . .	18	62 54-68	13	59 41-75	—	—	—	6	46 38-54	—	—	—	—	—	—	—	—	—	—	—	—	—	—	—
IV. Восточная . . . . .	26	53 45-57	26	50 42-55	—	—	—	24	24 16-30	—	—	—	—	—	—	—	—	—	—	—	—	—	—	—
V. Сѣв.-западн. уголь	10	71 69-72	7	45 45	—	—	—	4	12 0-24	—	—	—	—	—	—	—	—	—	—	—	—	—	—	—
	110	67 45-118	92	62 41-115	—	—	—	62	26 0-54	—	—	—	—	—	87	532	351-759	50	33 12-53	—	—	—	—	—
Княгининскій.																								
I. Сѣверная мѣстность	24	83 67-99	22	64 41-93	22	55 29-75	—	—	—	—	—	—	—	—	—	—	—	—	—	—	—	—	—	—
II. Между р. Сундовикомъ, Имзой, и Пьяной . . . . .	27	76 66-81	24	72 49-81	18	63 50-86	—	—	—	—	—	—	—	—	—	—	—	—	—	—	—	—	—	—
III. Къ югу отъ сѣверн. части р. Пьяны . .	25	72 60-82	25	81 62-110	15	65 42-88	—	—	—	—	—	—	—	—	—	—	—	—	—	—	—	—	—	—
	76	76 60-99	71	74 41-110	55	62 29-88	45	34 12-77	46	37 20-63	—	—	—	—	—	—	—	—	—	—	—	—	—	—
Васильскій.																								
I. Заволжская . . . . .	—	—	—	—	—	—	—	—	—	—	—	—	—	—	—	—	—	—	—	—	—	—	—	—
II. Къ сѣв. отъ р. Имзы и Урги . . . . .	29	78 66-92	13	62 47 81	24	44 31-62	—	—	—	—	—	—	—	—	—	—	—	—	—	—	—	—	—	—
III. Средняя . . . . .	36	75 62-85	27	57 52-72	34	44 34-53	—	—	—	—	—	—	—	—	—	—	—	—	—	—	—	—	—	—
IV. Юго-восточная . . .	9	63 44-88	8	48 36-64	5	61 51-79	—	—	—	—	—	—	—	—	—	—	—	—	—	—	—	—	—	—
	74	73 44 92	48	56 36-81	63	47 31-79	7	30 8-59	25	16 6-27	—	—	—	—	—	—	—	—	—	—	—	—	—	—
Сергачскій.																								
I. Южная мѣстн. (къ югу отъ р. Пьяны)	23	74 42-99	23	58 35-93	—	—	—	—	—	—	—	—	—	—	—	—	—	14	47 35-76	—	—	—	—	—
II. Средняя мѣстн.(внутри р. Пьяны) . . . . .	25	86 49-108	21																					



**IV. Отношеніе валового сбора ржи и главныхъ яровыхъ растений на крестьянскихъ земляхъ въ 1915 г къ среднему принимаемому.**

Уѣзды и мѣстности.	Озимая рожь.			О в е с ь .			Яровая пшеница.			Чечевица.			Льняное сѣмя.			Картофель.			Г р е ч а .			Другія растенія.		
	Валовой сборъ въ пудахъ на 1 дес. въ 1915 г.	Средній за 9 лѣтъ.	Отношеніе урожая 1915 г. къ среднему.	Валовой сборъ въ пудахъ на 1 дес. въ 1915 г.	Средній за 9 лѣтъ.	Отношеніе урожая 1915 г. къ среднему.	Валовой сборъ въ пудахъ на 1 дес. въ 1915 г.	Средній за 9 лѣтъ.	Отношеніе урожая 1915 г. къ среднему.	Валовой сборъ въ пудахъ на 1 дес. въ 1915 г.	Средній за 9 лѣтъ.	Отношеніе урожая 1915 г. къ среднему.	Валовой сборъ въ пудахъ на 1 дес. въ 1915 г.	Средній за 9 лѣтъ.	Отношеніе урожая 1915 г. къ среднему.	Валовой сборъ въ пудахъ на 1 дес. въ 1915 г.	Средній за 9 лѣтъ.	Отношеніе урожая 1915 г. къ среднему.	Валовой сборъ въ пудахъ на 1 дес. въ 1915 г.	Средній за 9 лѣтъ.	Отношеніе урожая 1915 г. къ среднему.	Валовой сборъ въ пудахъ на 1 дес. въ 1915 г.	Средній за 9 лѣтъ.	Отношеніе урожая 1915 г. къ среднему.
<b>Балахнинскій.</b>																								
I. Заволжскія волости . . .	74	58	128	69	34	203	—	—	—	—	—	—	22	17	129	—	—	—	—	—	—	—	—	—
II. Западная " . . .	66	46	143	52	38	137	—	—	—	—	—	—	19	19	100	—	—	—	—	—	—	—	—	—
III. Приволжскія " . . .	63	52	121	50	41	122	—	—	—	—	—	—	14	23	61	—	—	—	—	—	—	—	—	—
IV. Приокскія " . . .	52	47	111	42	33	127	—	—	—	—	—	—	9	14	64	—	—	—	—	—	—	—	—	—
	65	51	127	56	37	151	—	—	—	—	—	—	18	19	95	457	356	128	36	19	189	—	—	—
<b>Семеновскій.</b>																								
I. Сѣверная волости . . .	53	40	133	46	33	139	—	—	—	—	—	—	10	13	77	—	—	—	—	—	—	Яро	ва	рожь
II. Юго-западная " . . .	71	52	137	48	37	130	—	—	—	—	—	—	18	17	106	—	—	—	—	—	—	—	—	—
III. Южная " . . .	78	62	126	59	39	151	—	—	—	—	—	—	14	13	108	—	—	—	—	—	—	—	—	—
IV. Юго-восточная " . . .	54	49	110	55	32	172	—	—	—	—	—	—	12	17	71	—	—	—	—	—	—	—	—	—
	62	49	127	51	35	146	—	—	—	—	—	—	13	14	93	402	279	144	—	—	—	62	34	182
<b>Макарьевскій.</b>																								
I. Нагорная часть . . .	74	56	132	73	40	183	44	39	113	—	—	—	—	—	—	—	—	—	—	—	—	—	—	—
II. Нижняя приволжская " . . .	73	44	166	62	33	188	—	33	—	—	—	—	—	—	—	—	—	—	—	—	—	—	—	—
III. Приветлужскій край . . .	60	44	136	39	38	103	17	26	65	—	—	—	—	—	—	—	—	—	—	—	—	—	—	—
	68	49	139	54	38	142	38	33	115	—	—	—	21	19	111	372	273	136	—	—	—	—	—	—
<b>Горбатовскій.</b>																								
I. Приокская мѣстность . . .	54	40	135	44	34	129	—	—	—	—	—	—	—	—	—	394	333	118	—	—	—	—	—	—
II. Средняя часть . . .	54	40	135	48	40	120	—	—	—	—	—	—	—	—	—	432	353	122	—	—	—	—	—	—
III. Восточная " . . .	54	42	129	47	39	121	—	—	—	—	—	—	—	—	—	398	346	115	—	—	—	—	—	—
IV. Южная " . . .	39	32	122	38	34	112	—	—	—	—	—	—	—	—	—	466	285	164	—	—	—	—	—	—
V. Заокская " . . .	30	40	75	30	40	75	—	—	—	—	—	—	—	—	—	440	402	109	—	—	—	—	—	—
	52	40	130	44	38	116	—	—	—	30	37	81	—	—	—	421	343	123	28	16	175	—	—	—

Ардатовскій.																								
I. Мѣстность восточная . . .	54	47	115	69	37	186	—	—	—	—	—	—	—	—	—	—	—	—	31	19	163	—	—	—
II. " средне-переходная . . .	72	53	136	68	42	162	—	—	—	—	—	—	—	—	—	—	—	—	43	17	253	—	—	—
III. " западная . . .	38	43	88	38	48	79	—	—	—	—	—	—	—	—	—	—	—	—	46	16	288	—	—	—
IV. " южная . . .	35	41	85	55	27	204	—	—	—	—	—	—	—	—	—	—	—	—	38	15	253	—	—	—
	52	46	113	63	37	170	—	—	—	37	26	142	—	—	—	—	567	416	136	37	17	218	—	—
Нижегородскій.																								
I. Юго-восточная часть . . .	54	44	123	53	31	171	40	37	108	—	—	—	—	—	—	—	—	—	—	—	—	—	—	—
II. Сѣверная " . . .	71	50	142	65	33	197	39	39	100	—	—	—	—	—	—	—	—	—	—	—	—	—	—	—
III. Юго-западная " . . .	50	43	116	50	36	139	47	41	115	—	—	—	—	—	—	—	466	365	128	—	—	—	75	36
	62	46	135	58	32	181	40	38	105	—	—	—	—	—	—	—	—	—	—	—	—	—	208	—
Арзамасскій.																								
I. Южн. и юго-западн. часть . . .	78	52	150	72	40	130	—	—	—	28	26	108	—	—	—	—	—	—	—	—	—	—	—	—
II. Средняя часть . . .	55	41	134	67	35	191	—	—	—	19	25	76	—	—	—	—	—	—	—	—	—	—	—	—
III. Сѣверная " . . .	62	44	141	59	37	159	—	—	—	46	24	192	—	—	—	—	—	—	—	—	—	—	—	—
IV. Восточная " . . .	53	42	126	50	35	143	—	—	—	24	25	96	—	—	—	—	—	—	—	—	—	—	—	—
V. Сѣверо-западный уголь . . .	71	44	161	45	26	173	—	—	—	12	26	46	—	—	—	—	—	—	—	—	—	—	—	—
	67	47	143	62	37	168	—	—	—	26	25	104	—	—	—	—	532	428	124	33	17	194	—	—
Княгининскій.																								
I. Сѣверная мѣстность . . .	83	59	141	64	38	168	55	48	115	—	—	—	—	—	—	—	—	—	—	—	—	—	—	—
II. Между р.р. Имзой, Сундов. и Пьяной . . .	76	57	146	72	41	176	63	54	117	—	—	—	—	—	—	—	—	—	—	—	—	—	—	—
III. Къ югу отъ сѣвер. части р. Пьяны . . .	72	52	138	81	40	203	65	58	112	—	—	—	—	—	—	—	—	—	—	—	—	—	—	—
	76	55	138	74	40	185	62	54	115	34	32	106	37	26	142	—	—	—	—	—	—	—	—	—
Васильскій.																								
I. Заволжская . . .	—	—	—	—	—	—	—	—	—	—	—	—	—	—	—	—	—	—	—	—	—	—	—	—
II. Къ сѣв. отъ р.р. Имзы и Урги . . .	78	56	139	62	37	168	44	36	122	—	—	—	—	—	—	—	—	—	—	—	—	—	—	—
III. Средняя . . .	75	54	139	57	34	168	44	39	113	—	—	—	—	—	—	—	—	—	—	—	—	—	—	—
IV. Юго-восточная . . .	63	56	113	48	40	120	61	47	130	—	—	—	—	—	—	—	—	—	—	—	—	—	—	—
	73	55	133	56	36	156	47	40	118	30	26	115	16	21	76	—	—	—	—	—	—	—	—	—
Сергачскій.																								
I. Южная мѣстность . . .	74	54	137	58	34	171	—	—	—	—	—	—	—	—	—	—	—	—	47	19	247	—	—	—
II. Средняя . . .	86	52	165	61	35	174	—	—	—	—	—	—	—	—	—	—	—	—	39	22	177	—	—	—
III. Сѣверная полоса . . .	72	61	118	59	42	140	—	—	—	—	—	—	—	—	—	—	—	—	26	22	118	—	—	—
	78	54	144	60	36	167	—	—	—	20	30	67	—	—	—	—	—	—	40	21	190	62	51	122
Лукояновскій.																								
I. Сѣверная полоса . . .	63	48	131	52	32	163	—	—	—	33	24	138	—	—	—	—	—	—	—	—	—	—	—	—
II. Средняя . . .	52	40	130	41	32	128	—	—	—	26	18	144	—	—	—	—	—	—	—	—	—	—	—	—
III. Юго-восточная . . .	60	51	118	45	30	150	—	—	—	38	26	146	—	—	—	—	—	—	—	—	—	—	—	—
	61	49	124	48	31	155	—	—	—	35	24	146	—	—	—	—	—	—	—	—	—	—	—	—
	66	49	135	57	36	158	47	41	115	30	29	103	21	20	105	460	349	132	35	18	194	Ячмень	75	36
																						Ячмень	62	34
																						Ячмень	52	43
																						Ячмень	62	34
																						Ячмень	52	43
																						Ячмень	62	34
																						Ячмень	52	43
																						Ячмень	62	34
																						Ячмень	52	43
																						Ячмень	62	34
																						Ячмень	52	43
																						Ячмень	62	34
																						Ячмень	52	43
																						Ячмень	62	34
																						Ячмень	52	43
																						Ячмень	62	34
																						Ячмень	52	43
																						Ячмень	62	34
																						Ячмень	52	43
																						Ячмень	62	34
																						Ячмень	52	43
																						Ячмень	62	34
																						Ячмень	52	43
																						Ячмень	62	34
																						Ячмень	52	43
																						Ячмень	62	34
																						Ячмень	52	43
																						Ячмень	62	34
																						Ячмень	52	43
																						Ячмень	62	34
																						Ячмень	52	43
																						Ячмень	62	34
																						Ячмень	52	43
																						Ячмень	62	34
																						Ячмень	52	43
																						Ячмень	62	34
																						Ячмень	52	43
																						Ячмень	62	34
																						Ячмень	52	43
																						Ячмень	62	34
																						Ячмень	52	43
																						Ячмень	62	34
																						Ячмень	52	43
																						Ячмень	62	34
																						Ячмень	52	43
																						Ячмень	62	34
																						Ячмень	52	43
																						Ячмень	62	34
																						Ячмень	52	43
																						Ячмень	62	34
																						Ячмень	52	43
																						Ячмень	62	34
																						Ячмень	52	43
																						Ячмень	62	34
																						Ячмень	52	43
																						Ячмень	62	34
																						Ячмень	52	43



У. Валовой сборъ сѣна въ 1915 г. на земляхъ крестьянъ и владѣльцевъ въ пудахъ.

У ъ з д ы.	Съ заливныхъ покосовъ.			Съ незаливныхъ покосовъ.			В С Е Г О.	
	Площадь въ десятинахъ.	С б о р ъ.		Площадь въ десятинахъ.	С б о р ъ.		Площадь въ десятинахъ.	Общій сборъ.
		Съ одной десятины.	Общій.		Съ одной десятины.	Общій.		
Балахнинскій . . . . .	28300	159	4499700	5900	83	489700	34200	4989400
Семеновскій . . . . .	15297	100	1529700	37232	76	2829632	52529	4359332
Макарѣевскій . . . . .	19583	119	2330377	9092	66	600072	28675	2930449
Горбатовскій . . . . .	15331	140	2146340	12622	91	1148602	27953	3294942
Ардатовскій . . . . .	2935	159	466665	33724	107	3608468	36659	4075133
Нижегородскій . . . . .	23560	167	3934520	11588	90	1042920	35148	4977440
Арзамасскій . . . . .	12385	194	2402690	13201	117	1544517	25586	3947207
Княгининскій . . . . .	12924	155	2003220	12543	116	1454988	25467	3458208
Васильскій . . . . .	18812	140	2633680	16878	111	1873458	35690	4507138
Сергачскій . . . . .	19155	129	2479995	9261	98	907578	28416	3378573
Лукояновскій . . . . .	20388	171	3486348	26704	135	3605040	47092	7091388
По губерніи . . . . .	188670	149	27904235	188745	100	19104975	377415	47009210



# VI. Площадь посѣва полевыхъ растений на крестьянскихъ земляхъ.

У ѣ з д ы.	О з и м ы я.			Я Р О В Ы Я.													Кромѣ того подъ посѣвомъ травъ.	И т о г о.
	Рожь.	Пшеница.	Итого.	Овесъ.	Рожь.	Пшеница.	Ячмень.	Полба.	Гречиха.	Просо.	Горохъ.	Чечевица.	Ленъ.	Конопля.	Картофель.	Итого.		
Балахнинскій .	23672	—	23672	14283	182	495	16	8	547	—	21	18	7521	26	2945	26062	76	49810
Семеновскій .	28331	—	28331	20036	441	410	—	—	221	—	35	32	7687	—	2647	31509	255	60095
Макарьевскій .	32477	65	32542	9938	571	10850	40	6	571	200	742	314	2397	29	2882	28540	—	61082
Горбатовскій .	35279	—	35279	21312	496	1324	165	33	3243	99	364	1886	430	99	3641	33092	30	68401
Ардатовскій .	47555	578	48133	16450	88	132	396	9	6910	2553	1012	6646	2245	1540	6029	44010	—	92143
Нижегородскій .	50136	100	50236	19215	498	16178	3186	100	946	299	697	1593	1444	249	5376	49781	244	100261
Арзамасскій .	51994	792	52786	20519	50	999	200	15	5496	2048	699	8443	1549	2498	7444	49960	—	102746
Княгининскій .	48667	343	49010	17189	—	12474	344	98	1866	2456	2799	6434	3831	589	1031	49111	6	98127
Васильскій .	40582	81	40663	11364	387	14765	1391	39	773	1546	1391	1623	3363	464	1546	38652	13	79328
Сергачскій .	57403	173	57576	26213	11	3949	458	1144	6742	4464	3548	3949	2289	2575	1889	57231	—	114807
Лукояновскій .	78429	79	78508	28326	—	2756	—	153	8497	6966	3445	12019	2603	6201	5588	76554	—	155062
По губерніи .	494525	2211	496736	204845	2724	64332	6196	1605	35812	20631	14753	42957	35359	14270	41018	484502	624	981862



**VII. Итоги валового и чистого сбора на крестьянскихъ земляхъ для главныхъ полевыхъ культуръ (въ пудахъ)**

уѣзды.	Озимая рожь.	Овесъ.	Яровая рожь.	Яровая пшеница.	Ячень.	Гречиха.	Прого.	Чечевица	Ленъ.	Картофель.
<b>В А Л О В О Й С Б О Р Ъ.</b>										
Балахнинскій .	1538680	799848	—	—	—	19692	—	—	135378	1345865
Семеновскій .	1756522	1021836	27342	—	—	—	—	—	99931	1064094
Макарьевскій .	2208436	536652	—	412300	—	—	—	—	50337	1072104
Горбатовскій .	1834508	937728	—	—	—	90804	—	56580	—	1532861
Ардатовскій .	2900855	1036350	—	—	—	255670	—	245902	—	3418443
Нижегородскій	3108432	1114470	—	647120	238950	—	—	—	—	2505216
Арзамасскій .	3483598	1272178	—	—	—	181368	—	219518	—	3960208
Княгининскій .	3698692	1271986	—	773388	—	—	—	218756	141747	—
Васильскій .	2962486	636384	—	693955	—	—	—	48690	53808	—
Сергачскій .	4477434	1572780	—	—	—	269680	276768	78980	—	—
Лукояновскій .	4784169	1359648	—	—	—	297395	285606	420665	—	—
По губерніи	32753812	11559860	27342	2526763	238950	1114609	562374	1289091	481201	14898791
<b>Ч И С Т Ы Й С Б О Р Ъ</b>										
Балахнинскій .	1287757	635593	—	—	—	16410	—	—	87996	1133825
Семеновскій .	1487377	793426	23241	—	—	—	—	—	56884	889392
Макарьевскій .	1847942	419384	—	289695	—	—	—	—	30921	907830
Горбатовскій .	1474662	707558	—	—	—	86806	—	38852	—	1270709
Ардатовскій .	2444327	873495	—	—	—	207991	—	188746	—	2839659
Нижегородскій	2541895	926163	—	461073	209002	—	—	—	—	2161152
Арзамасскій .	2958459	1056728	—	—	—	139598	—	140998	—	3320024
Княгининскій .	3173088	1096658	—	624947	—	—	—	156346	112631	—
Васильскій .	2520142	511380	—	516775	—	—	—	33109	29594	—
Сергачскій .	3863222	1268709	—	—	—	219789	269179	43439	—	—
Лукояновскій .	4023408	1056560	—	—	—	240465	272371	318503	—	—
По губерніи	27622279	9345654	23241	1892490	209002	891059	541550	919993	318026	12522591



VIII. Базарныя цѣны на земледѣльческія произведенія, скоть, мясо, и дрова въ 1914—1915 г.г. на основаніи сообщеній городскихъ и уѣздныхъ управъ, волостныхъ правленій и корреспондентовъ.

У ѣ з д ы.	Средняя цѣна за пудъ въ копѣйкахъ.								Средняя цѣна за четверть въ копѣйкахъ.							
	1914 г.				1915 г.				1914 г.				1915 г.			
	Іюль.	Августъ.	Сентябрь.	Октябрь.	Іюль.	Августъ.	Сентябрь.	Октябрь.	Іюль.	Августъ.	Сентябрь.	Октябрь.	Іюль.	Августъ.	Сентябрь.	Октябрь.
Р О Ж Ь.																
Балахнинскій . . .	88	96	93	97	129	132	147	147	—	—	—	—	—	—	—	—
Семеновскій . . .	—	—	103	—	—	—	—	—	—	—	—	—	—	—	—	—
Макарьевскій . . .	—	98	92	89	110	123	145	137	—	—	—	—	—	—	—	—
Горбатовскій . . .	—	108	105	99	—	137	—	—	—	—	—	—	—	—	—	—
Ардатовскій . . .	94	93	93	101	161	145	134	166	700	719	741	839	1323	1121	1194	1392
Нижегородскій . . .	—	—	—	—	—	—	—	—	745	845	798	782	1067	988	—	1308
Армавасскій . . .	—	85	102	123	—	115	130	150	664	848	796	796	1110	973	1108	1265
Княгининскій . . .	79	93	84	90	106	123	148	147	621	770	742	786	943	944	1049	1182
Васильскій . . .	84	91	92	89	701	116	116	146	875	—	—	950	—	—	—	1160
Сергачскій . . .	72	76	75	79	—	105	130	603	—	640	653	843	768	884	1044	—
Лукояновскій . . .	79	74	77	—	—	—	—	140	765	775	800	797	920	797	909	1064
По губерніи . . .	83	87	89	94	134	130	136	146	676	796	769	770	961	947	1049	1213
О В Е С Ъ.																
Балахнинскій . . .	88	97	120	106	167	162	154	144	488	466	477	493	899	805	777	803
Семеновскій . . .	134	—	—	—	182	180	158	160	455	463	418	450	721	716	798	785
Макарьевскій . . .	97	120	108	120	148	143	139	133	—	—	576	1020	—	—	—	—
Горбатовскій . . .	—	—	—	105	—	—	—	—	546	582	452	447	1029	1000	919	869
Ардатовскій . . .	103	103	94	106	181	135	114	135	525	550	463	506	868	733	622	664
Нижегородскій . . .	—	130	—	—	—	—	—	—	576	590	496	532	885	913	—	845
Армавасскій . . .	100	93	—	—	—	—	95	—	539	588	517	546	799	689	639	650
Княгининскій . . .	94	104	94	86	129	—	104	—	471	635	589	537	850	649	593	698
Васильскій . . .	92	100	88	89	137	128	127	138	717	—	—	765	—	—	—	720
Сергачскій . . .	100	87	76	74	118	115	115	120	422	552	357	423	561	521	521	580
Лукояновскій . . .	73	77	69	88	90	81	96	115	500	480	—	413	542	618	487	531
По губерніи . . .	96	103	91	96	149	136	130	139	523	558	489	506	793	716	676	696
П Ш Е Н И Ц А																
Макарьевскій . . .	—	—	100	94	—	—	—	141	—	—	—	—	—	—	—	—
Ардатовскій . . .	—	—	—	—	—	—	—	—	—	—	—	—	—	1760	—	—
Нижегородскій . . .	—	143	—	—	—	—	—	—	881	—	1021	1000	1478	—	—	1483
Армавасскій . . .	—	—	160	—	—	—	—	—	—	—	—	1253	1180	—	—	—
Княгининскій . . .	124	152	124	112	144	166	215	193	677	1183	1160	1137	1262	1380	1398	1518
Васильскій . . .	—	—	118	106	—	—	—	—	—	—	—	1075	—	—	—	—
Сергачскій . . .	—	—	97	99	—	—	—	218	—	—	—	—	—	—	1280	1467
Лукояновскій . . .	—	—	94	—	—	—	—	—	—	—	—	1020	—	—	—	—
По губерніи . . .	124	147	128	104	144	166	215	169	768	1183	1096	1096	1292	1475	1384	1502



# VIII. Базарныя цѣны на земледѣльскія произведенія, скотъ, мясо уѣздныхъ управъ, волостныхъ

У Ѣ З Д Ы.	Средняя цѣна за пудъ въ копѣйкахъ.															
	1914 г.				1915 г.				1914 г.				1915 г.			
	Июль.	Августъ.	Сентябрь.	Октябрь.	Июль.	Августъ.	Сентябрь.	Октябрь.	Июль.	Августъ.	Сентябрь.	Октябрь.	Июль.	Августъ.	Сентябрь.	Октябрь.
<b>МУКА РЖАНАЯ (несѣяная).</b>																
Балахнинскій . . . .	104	104	106	104	142	143	165	164	116	123	118	115	184	188	197	201
Семеновскій . . . .	118	117	120	125	174	173	188	200	131	—	128	129	178	200	212	215
Макарьевскій . . . .	109	123	121	119	140	151	173	173	131	139	137	132	174	180	201	214
Горбатовскій . . . .	116	120	113	112	158	153	179	202	—	—	—	—	—	170	196	203
Ардатовскій . . . .	108	118	116	117	172	188	170	193	123	125	138	138	190	198	203	—
Нижегородскій . . . .	107	124	117	113	154	157	179	191	134	145	134	135	194	213	231	225
Арзамасскій . . . .	100	113	107	111	147	134	153	170	—	—	—	—	—	—	—	—
Княгининскій . . . .	90	104	105	107	126	132	138	154	128	128	136	145	177	193	190	210
Васильскій . . . .	100	104	106	110	129	136	144	169	125	129	133	138	164	157	163	186
Сергачскій . . . .	86	89	91	116	113	112	117	135	—	138	—	—	—	—	—	—
Лукояновскій . . . .	87	91	90	104	124	121	116	139	—	—	—	—	—	—	—	—
По губерніи . . . .	102	110	108	113	143	148	155	170	126	129	130	130	181	190	197	210
<b>МУКА ПШЕНИЧНАЯ (крестьянка).</b>																
Балахнинскій . . . .	247	230	232	227	250	291	—	325	153	172	175	186	315	316	345	336
Семеновскій . . . .	208	169	187	213	285	291	302	307	183	182	191	227	317	316	317	362
Макарьевскій . . . .	172	180	182	159	227	232	290	286	195	178	174	194	321	—	—	380
Горбатовскій . . . .	155	169	163	154	—	—	—	—	—	—	—	—	310	358	320	—
Ардатовскій . . . .	245	246	246	245	—	326	326	318	151	183	182	222	341	383	374	351
Нижегородскій . . . .	160	171	161	158	252	229	—	250	—	—	201	205	—	—	—	—
Арзамасскій . . . .	173	205	199	211	284	266	296	297	174	182	208	222	335	323	375	319
Княгининскій . . . .	167	187	188	186	241	237	243	259	163	215	213	237	328	335	322	385
Васильскій . . . .	171	172	165	165	228	239	198	198	184	187	167	182	325	278	228	216
Сергачскій . . . .	254	185	—	—	240	—	—	—	178	190	213	243	335	348	377	339
Лукояновскій . . . .	—	—	184	123	327	—	—	340	182	—	208	240	354	344	311	331
По губерніи . . . .	198	201	198	197	257	271	277	284	189	188	192	212	328	334	337	341
<b>П Ш Е Н О.</b>																
Балахнинскій . . . .	170	171	180	186	293	301	303	312	146	123	110	188	232	226	212	222
Семеновскій . . . .	174	170	181	209	302	301	308	315	145	130	129	139	274	255	242	256
Макарьевскій . . . .	188	177	173	184	296	325	311	310	118	108	120	138	220	—	—	—
Горбатовскій . . . .	170	—	175	—	300	—	300	—	—	—	100	—	—	—	240	—
Ардатовскій . . . .	185	192	201	225	354	357	340	350	162	174	158	155	307	355	—	213
Нижегородскій . . . .	205	209	171	192	240	—	—	300	—	—	—	—	—	—	—	—
Арзамасскій . . . .	150	176	184	192	304	310	310	283	—	190	—	—	—	—	—	—
Княгининскій . . . .	112	145	181	160	313	311	251	326	—	—	—	—	—	—	—	—
Васильскій . . . .	153	156	164	160	299	291	304	304	115	117	121	133	—	220	205	—
Сергачскій . . . .	103	154	182	161	296	312	256	294	—	—	—	—	—	—	—	—
Лукояновскій . . . .	138	168	177	217	296	295	283	288	—	—	100	—	245	—	105	208
По губерніи . . . .	153	171	181	193	304	316	300	306	142	137	127	143	248	239	213	226

## Г О Р О Х Ъ.

# и дрова въ 1914—1915 г.г. на основаніи сообщеній городскихъ и правленій и корреспондентовъ

У Ѣ З Д Ы.	Средняя цѣна за пудъ въ копѣйкахъ.								Средняя цѣна за четверть въ копѣйкахъ.							
	1914 г.				1915 г.				1914 г.				1915 г.			
	Июль.	Августъ.	Сентябрь.	Октябрь.	Июль.	Августъ.	Сентябрь.	Октябрь.	Июль.	Августъ.	Сентябрь.	Октябрь.	Июль.	Августъ.	Сентябрь.	Октябрь.
<b>Г Р Е Ч А.</b>																
Балахнинскій . . . .	163	—	—	—	—	—	233	—	—	—	—	—	—	—	—	—
Ардатовскій . . . .	—	118	107	123	—	—	128	185	—	—	—	—	—	—	—	1100
Арзамасскій . . . .	—	—	—	—	—	—	—	—	380	—	—	—	—	—	—	900
Княгининскій . . . .	—	—	—	—	—	—	—	—	—	—	—	—	—	—	—	—
Сергачскій . . . .	77	—	—	—	—	—	—	—	—	—	—	—	—	—	—	—
По губерніи . . . .	134	118	107	123	—	—	181	185	380	—	—	—	—	—	—	967
<b>Л Ы Н Я Н О Е С Ъ М Я.</b>																
Балахнинскій . . . .	145	149	140	157	208	217	215	214	—	—	1370	—	1785	1548	1647	1791
Семеновскій . . . .	148	157	146	162	180	181	172	192	—	—	—	—	—	—	—	—
Макарьевскій . . . .	—	—	138	143	160	—	155	172	—	1000	1000	—	—	—	—	—
Горбатовскій . . . .	—	—	—	—	—	—	—	—	—	—	—	—	—	—	—	—
Ардатовскій . . . .	—	—	160	164	—	—	—	—	—	—	—	1190	—	—	1127	1204
Нижегородскій . . . .	—	—	—	—	—	—	—	—	—	—	—	—	—	—	—	1700
Арзамасскій . . . .	—	—	—	—	—	—	—	—	—	—	730	—	—	—	1040	1320
Княгининскій . . . .	180	—	—	158	—	—	280	170	840	—	1680	1180	—	—	1185	1418
Васильскій . . . .	—	—	130	138	—	—	—	168	—	—	—	1175	—	—	—	1440
Сергачскій . . . .	—	—	—	120	—	—	—	183	—	—	—	1000	—	—	1160	1398
Лукояновскій . . . .	—	—	—	—	—	—	—	—	—	—	1440	1600	—	—	—	1220
По губерніи . . . .	150	153	142	154	190	204	199	189	840	1000	1291	1223	1785	1548	1302	1459
<b>С Ъ Н О.</b>																
Балахнинскій . . . .	41	46	43	52	56	50	53	61	—	—	—	—	—	—	—	—
Семеновскій . . . .	—	—	—	—	50	41	45	45	—	—	—	—	—	—	—	—
Макарьевскій . . . .	38	48	47	42	46	—	52	47	—	—	—	—	—	—	—	—
Горбатовскій . . . .	41	44	35	46	53	53	58	69	—	—	—	—	—	—	—	—
Ардатовскій . . . .	48	54	49	55	34	41	40	40	—	—	—	760	590	—	881	1040
Нижегородскій . . . .	—	—	—	—	—	50	—	74	—	—	—	—	—	—	—	1440
Арзамасскій . . . .	—	—	—	—	31	27	34	40	—	—	—	800	645	—	750	844
Княгининскій . . . .	—	—	—	—	—	—	—	66	660	—	—	825	772	680	730	776
Васильскій . . . .	43	39	42	55	—	—	46	52	—	—	—	938	—	—	—	—
Сергачскій . . . .	—	—	—	—	—	—	—	61	—	—	—	597	—	—	652	816
Лукояновскій . . . .	—	—	—	—	26	—	33	40	—	—	—	800	608	700	—	768
По губерніи . . . .	45	48	47	51	44	44	44	52	660	—	806	688	663	—	807	882



VIII. Базарныя цѣны на земледѣльческія произведенія, скотъ, мясо и дрова въ 1914—1915 г. г. на основаніи сообщеній городскихъ и управленій и корреспондентовъ.

У Ѣ З Д Ы.	Средняя цѣна за пудъ въ копѣйкахъ.															
	1914 г.				1915 г.				1914 г.				1915 г.			
	Июль.	Августъ.	Сентябрь.	Октябрь.	Июль.	Августъ.	Сентябрь.	Октябрь.	Июль.	Августъ.	Сентябрь.	Октябрь.	Июль.	Августъ.	Сентябрь.	Октябрь.
<b>ЛЪНЯНАЯ КУДЕЛЬ высш. с.</b>																
Балахнинскій . . .	519	507	503	510	635	655	750	980	442	430	430	430	525	530	569	760
Семеновскій . . .	488	454	425	440	750	756	593	761	382	—	—	—	—	608	—	660
Ардатовскій . . .	380	356	348	386	310	—	—	435	320	322	307	332	295	292	375	321
Княгининскій . . .	367	380	—	—	—	—	—	—	241	—	380	—	350	—	—	—
Васильскій . . .	445	550	500	465	—	—	—	—	254	450	375	350	—	—	—	255
Сергачскій . . .	—	—	—	—	—	—	—	—	—	—	—	313	—	—	—	—
Лукояновскій . . .	—	—	—	—	—	—	—	—	—	—	—	—	290	—	—	—
По губерніи . . .	449	447	457	462	570	700	683	838	348	405	389	381	391	496	530	576
<b>ЛЪНЯНАЯ КУДЕЛЬ низш. с.</b>																
<b>(отрепокъ).</b>																
Балахнинскій . . .	413	375	375	375	422	408	425	620	—	—	—	—	—	—	—	—
Горбатовскій . . .	—	—	—	—	—	—	—	—	—	—	—	—	525	—	—	—
Ардатовскій . . .	278	280	273	319	252	—	394	135	326	289	266	270	258	284	334	316
Армазаскій . . .	—	—	—	—	—	—	—	—	—	253	—	—	175	—	—	372
Княгининскій . . .	214	—	—	—	—	—	—	—	301	340	340	—	—	—	—	—
Васильскій . . .	258	275	265	250	—	—	—	—	285	281	274	238	—	—	—	210
Сергачскій . . .	—	—	—	—	—	—	—	—	266	240	245	281	—	260	275	—
Лукояновскій . . .	—	—	—	—	—	—	—	—	350	—	—	—	335	—	292	287
По губерніи . . .	283	313	304	315	349	408	415	539	302	291	269	266	291	282	312	321
<b>КАРТОФЕЛЬ (за четверть).</b>																
Балахнинскій . . .	328	336	256	208	375	358	336	324	—	—	—	210	136	138	145	148
Семеновскій . . .	272	216	192	192	265	354	304	297	—	—	—	—	—	—	—	—
Макарьевскій . . .	240	384	288	288	381	350	392	330	—	—	—	—	—	—	—	—
Горбатовскій . . .	312	376	248	232	512	354	300	337	—	—	—	—	—	—	—	—
Ардатовскій . . .	336	304	272	224	415	337	264	216	—	—	—	—	—	—	—	—
Нижегородскій . . .	536	248	200	224	305	300	250	307	—	—	—	—	—	—	—	—
Армазаскій . . .	432	432	184	152	369	192	198	207	—	—	—	—	—	—	—	—
Княгининскій . . .	216	344	264	248	431	320	275	315	—	—	—	—	—	275	—	—
Васильскій . . .	208	216	208	208	337	320	282	272	—	—	80	—	—	—	—	—
Сергачскій . . .	—	144	152	—	—	—	224	300	—	—	—	—	—	—	—	—
Лукояновскій . . .	—	—	240	216	453	280	250	247	—	—	—	—	—	—	—	—
По губерніи . . .	312	312	224	208	391	333	291	285	—	—	80	210	136	165	145	148
<b>ПРОСО (за пудъ).</b>																

и дрова въ 1914—1915 г. г. на основаніи сообщеній городскихъ и управленій и корреспондентовъ.

У Ѣ З Д Ы.	1914 г.				1915 г.				1914 г.				1915 г.			
	Июль.	Августъ.	Сентябрь.	Октябрь.	Июль.	Августъ.	Сентябрь.	Октябрь.	Июль.	Августъ.	Сентябрь.	Октябрь.	Июль.	Августъ.	Сентябрь.	Октябрь.
С К О Т Ъ.																
Средняя цѣна за голову (въ рубляхъ).																
ЛОШАДИ рабоч. отъ 4—8 л.									КОРОВЫ.							
Балахнинскій . . .	83	100	90	89	93	95	106	102	55	51	55	48	71	60	70	70
Семеновскій . . .	58	—	—	27	94	78	71	65	55	—	—	—	85	70	65	70
Макарьевскій . . .	65	57	48	39	94	74	103	75	43	38	43	—	82	—	60	—
Горбатовскій . . .	70	—	—	60	55	—	61	101	55	—	—	43	58	49	50	62
Ардатовскій . . .	79	70	72	66	100	95	105	93	55	55	40	41	66	61	64	65
Нижегородскій . . .	74	90	62	50	103	69	—	90	65	61	57	61	83	76	—	83
Армазасскій . . .	69	71	59	58	87	89	90	80	59	55	49	45	63	63	65	66
Княгининскій . . .	117	109	99	70	100	102	105	132	62	66	65	58	77	77	87	93
Васильскій . . .	83	80	64	55	102	78	66	90	67	67	56	49	83	74	53	66
Сергачскій . . .	95	96	80	84	116	100	108	105	61	59	52	44	74	74	72	69
Лукояновскій . . .	103	59	58	71	139	128	113	116	50	35	32	32	75	76	70	75
По губерніи . . .	84	85	86	65	104	94	97	97	59	58	51	47	73	69	67	70
ЖЕРЕБЯТА (годовалые).									ТЕЛЯТА (старше года).							
Балахнинскій . . .	30	30	30	30	—	—	—	—	—	—	—	—	36	38	43	48
Семеновскій . . .	—	—	—	—	—	—	—	—	33	—	—	—	23	—	—	—
Макарьевскій . . .	—	—	—	—	65	—	—	—	—	—	—	—	45	—	—	—
Горбатовскій . . .	—	—	—	28	—	—	35	29	21	—	—	30	—	—	33	38
Ардатовскій . . .	39	32	30	32	47	52	49	52	28	21	17	17	29	33	34	33
Нижегородскій . . .	—	—	75	29	—	—	—	33	30	29	29	26	—	26	—	18
Армазасскій . . .	48	43	41	45	64	74	67	54	27	21	22	19	34	35	34	39
Княгининскій . . .	58	57	52	37	61	64	59	75	31	32	30	27	28	39	38	34
Васильскій . . .	36	34	28	24	75	36	59	63	29	29	25	19	40	38	30	33
Сергачскій . . .	56	44	36	61	60	35	51	59	39	28	24	24	43	44	43	41
Лукояновскій . . .	27	35	35	35	45	45	49	57	18	18	19	21	—	—	30	37
По губерніи . . .	45	42	38	39	59	56	54	56	30	26	24	22	34	37	36	37
ТЕЛЯТА (до 1 года).									ОВЦЫ и БАРАНЫ.							
Балахнинскій . . .	—	—	—	—	15.3	16.7	24.3	—	3.75	3.50	3.75	3.31	6.60	6.83	6.75	6.63
Семеновскій . . .	29.5	—	—	—	15.2	—	—	—	4.75	—	—	—	10.50	—	—	7.88
Макарьевскій . . .	—	—	—	—	27.0	—	—	—	—	—	—	—	8.50	—	—	—
Горбатовскій . . .	9.0	—	—	7.1	9.0	—	14.8	12.5	6.00	—	4.25	4.14	—	9.00	—	4.92
Ардатовскій . . .	10.6	9.1	8.7	8.0	10.0	12.7	14.2	16.2	6.00	4.75	4.39	4.66	6.42	6.42	7.97	7.70
Нижегородскій . . .	16.3	14.8	12.6	10.9	7.5	15.0	—	11.5	7.50	7.06	6.15	4.81	—	5.00	—	—
Армазасскій . . .	12.1	11.3	9.8	9.1	18.0	19.5	17.4	18.6	6.08	4.70	3.92	3.71	5.92	6.20	6.64	7.85
Княгининскій . . .	15.8	14.3	17.0	13.6	14.3	15.9	16.5	20.3	6.08	5.85	5.12	4.91	6.38	6.71	7.89	8.35
Васильскій . . .	11.0	9.5	9.6	8.9	28.0	10.3	18.7	17.5	8.33	8.19	6.82	5.03	10.63	11.25	11.40	10.80
Сергачскій . . .	7.8	13.9	11.8	13.1	18.4	22.6	17.4	20.5	5.20	5.65	5.29	5.05	6.77	8.19	8.06	8.87
Лукояновскій . . .	13.5	12.5	12.5	11.1	27.5	27.5	21.7	24.4	4.38	3.91	3.35	3.69	6.86	7.19	7.68	8.14
По губерніи . . .	13.9	12.3	11.8	10.7	16.0	17.5	17.1	18.9	5.71	5.57	5.01	4.61	7.03	7.30	7.83	8.20



VIII. Базарныя цѣны на земледѣльческія произведенія, скоть, мясо  
уѣздныхъ управъ, волостныхъ

У ъ з д ы.	Средняя цѣна въ рубляхъ.															
	1914 г.				1915 г.				1914 г.				1915 г.			
	Июль.	Августъ.	Сентябрь.	Октябрь.	Июль.	Августъ.	Сентябрь.	Октябрь.	Июль.	Августъ.	Сентябрь.	Октябрь.	Июль.	Августъ.	Сентябрь.	Октябрь.
К О З Ы.																
Балахнинскій . . . .	—	—	—	—	—	—	—	—	32.5	32.5	32.5	28.8	—	—	—	—
Семеновскій . . . .	—	—	—	—	—	—	—	—	33.0	—	—	—	17.5	30.0	—	62.5
Макарьевскій . . . .	—	—	—	—	12.50	—	—	—	—	—	—	—	30.0	—	—	—
Горбатовскій . . . .	—	—	—	—	—	—	—	4.13	—	—	—	11.9	—	—	—	20.0
Ардатовскій . . . .	6.75	4.25	4.36	4.07	7.75	7.00	7.28	4.66	18.6	18.3	18.1	16.7	19.7	18.9	24.3	26.9
Нижегородскій . . . .	—	—	—	—	—	—	—	—	—	—	—	—	—	33.0	—	—
Арсамасскій . . . .	5.63	6.13	3.90	4.60	7.25	4.50	5.83	7.18	10.0	—	17.0	13.0	—	—	16.4	20.2
Княгининскій . . . .	5.50	4.50	5.17	3.00	3.94	4.00	5.38	4.09	20.5	26.5	26.0	19.8	21.6	21.9	23.0	38.0
Васильскій . . . .	8.17	7.00	5.50	5.13	9.00	9.38	10.75	7.88	20.2	16.9	13.7	15.2	11.3	15.0	14.2	18.0
Сергачскій . . . .	5.38	4.00	5.25	6.92	5.50	—	7.53	10.33	13.5	18.6	13.3	14.0	—	11.0	18.9	23.1
Лукояновскій . . . .	—	—	—	—	6.50	6.50	6.50	8.25	12.5	13.5	12.5	—	45.8	32.5	47.5	41.3
По губерніи . . . .	6.84	5.38	4.68	4.84	6.85	6.56	6.93	7.45	20.4	20.7	18.9	16.8	25.2	23.4	24.0	27.4
П О Р О С Я Т А.																
ГОВЯДИНА (за пудъ).																
Балахнинскій . . . .	3.96	3.69	3.96	2.64	3.31	3.05	2.94	3.25	6.00	5.25	5.00	4.23	8.78	8.21	8.20	8.56
Семеновскій . . . .	8.75	—	—	—	—	—	—	3.75	5.92	4.63	5.37	4.71	7.64	7.61	6.74	6.84
Макарьевскій . . . .	—	—	—	—	4.13	—	—	—	6.94	5.49	5.76	4.76	7.52	6.60	6.91	6.68
Горбатовскій . . . .	—	—	—	0.80	—	—	—	—	6.39	4.94	5.43	3.92	7.53	7.38	6.90	6.71
Ардатовскій . . . .	3.35	2.88	3.38	3.67	3.40	1.97	4.83	5.44	6.19	4.18	5.06	3.37	6.32	6.47	6.41	6.45
Нижегородскій . . . .	—	—	—	—	—	—	—	—	6.83	5.38	7.08	4.81	7.19	8.20	—	7.19
Арсамасскій . . . .	1.75	1.74	3.00	2.20	1.97	1.75	2.20	1.98	5.17	4.38	4.98	3.45	6.56	5.99	6.73	6.70
Княгининскій . . . .	2.45	1.96	1.54	1.42	1.75	2.06	2.46	3.94	5.65	5.03	5.40	3.85	5.01	5.90	6.94	6.57
Васильскій . . . .	2.30	2.05	2.15	1.59	2.99	2.16	1.93	2.18	6.10	4.81	5.75	3.75	6.79	5.73	5.95	5.82
Сергачскій . . . .	2.23	—	2.33	3.14	1.56	1.85	7.50	1.05	5.26	3.93	4.64	3.26	5.74	6.08	5.57	5.42
Лукояновскій . . . .	3.25	3.33	2.90	—	2.11	2.13	2.43	1.40	4.74	4.19	4.33	3.42	5.77	5.68	6.52	6.51
По губерни . . . .	3.08	2.75	2.70	2.43	2.78	2.11	3.17	3.52	5.81	4.58	5.22	3.77	6.83	6.51	6.68	6.60
ТЕЛЯТИНА (за пудъ).																
БАРАНИНА (за пудъ).																
Балахнинскій . . . .	3.83	5.25	4.25	3.95	6.42	7.43	7.42	8.08	5.08	5.50	5.00	4.63	6.79	7.54	6.93	7.64
Семеновскій . . . .	5.85	4.70	5.27	4.40	6.83	6.90	6.75	6.89	6.22	5.26	5.57	4.54	6.65	6.75	6.54	6.54
Макарьевскій . . . .	6.48	4.61	5.58	4.48	6.75	—	6.66	6.80	6.98	5.76	6.15	4.54	7.35	6.55	6.40	6.52
Горбатовскій . . . .	5.93	4.62	5.00	3.94	7.55	—	6.48	6.80	6.08	4.92	5.06	3.89	4.41	7.34	7.20	6.80
Ардатовскій . . . .	4.75	3.64	4.19	2.56	5.52	5.46	5.28	5.75	4.99	3.70	4.44	3.04	5.41	5.72	5.79	6.17
Нижегородскій . . . .	6.90	5.88	6.45	5.21	6.33	7.45	—	7.07	6.10	5.83	5.88	4.28	6.88	6.10	—	6.54
Арсамасскій . . . .	4.72	4.18	4.66	3.47	5.57	5.66	6.05	5.68	4.71	4.56	4.81	3.91	5.12	5.46	6.08	5.97
Княгининскій . . . .	5.45	4.05	4.16	3.50	4.59	5.23	5.87	5.26	5.21	3.98	3.80	3.81	4.78	5.60	6.72	6.18
Васильскій . . . .	5.76	4.54	5.11	3.30	6.10	5.04	5.34	5.42	5.96	4.64	5.65	4.21	6.62	6.24	5.99	5.69
Сергачскій . . . .	—	3.55	—	2.77	3.78	4.05	3.65	3.68	4.02	3.72	4.01	3.37	4.91	5.77	5.62	5.92
Лукояновскій . . . .	4.80	—	—	—	4.48	4.90	6.20	6.63	4.01	3.62	3.50	3.07	4.30	4.88	5.90	5.86
По губерніи . . . .	5.14	4.39	4.75	3.70	5.82	5.83	6.06	6.30	5.20	4.43	4.65	3.75	5.79	6.03	6.19	6.31

и дрова въ 1914—1915 г.г. на основаніи сообщеній городскихъ и правленій и корреспондентовъ.

У ъ з д ы.	Средняя цѣна въ рубляхъ.								Средняя цѣна въ копѣйкахъ.															
	1914 г.				1915 г.				1915 г.				1915 г.											
	Июль.	Августъ.	Сентябрь.	Октябрь.	Июль.	Августъ.	Сентябрь.	Октябрь.	Июль.	Августъ.	Сентябрь.	Октябрь.	Июль.	Августъ.	Сентябрь.	Октябрь.								
СВИНИНА (за пудъ).																	Масло русск. (за фунтъ.)				Я Й Ц А (за сотню).			
Балахнинскій . . . .	6.17	6.00	6.00	5.31	7.55	7.91	6.93	8.05	45.0	45.6	52.0	55.2	195	220	275	266								
Семеновскій . . . .	5.85	4.50	5.22	4.27	6.53	6.45	6.78	6.74	43.5	46.4	48.1	52.0	199	218	255	262								
Макарьевскій . . . .	—	—	—	—	7.88	—	—	8.20	43.8	44.5	50.1	62.6	204	203	314	299								
Горбатовскій . . . .	5.86	4.54	6.20	3.98	6.45	5.60	5.42	6.35	45.8	48.8	48.8	65.5	254	279	285	325								
Ардамовскій . . . .	6.54	5.09	5.91	3.77	6.31	6.43	6.67	7.00	42.7	47.1	54.3	55.7	193	247	267	285								
Нижегородскій . . . .	6.20	—	6.28	5.33	5.75	7.93	—	8.88	45.0	47.0	—	—	185	185	—	210								
Арзамасскій . . . .	4.69	5.13	5.25	4.19	—	5.50	7.09	6.88	41.0	44.5	48.8	51.0	172	184	246	296								
Княгининскій . . . .	5.42	4.95	5.63	3.61	5.84	5.78	7.68	6.77	39.5	40.8	47.5	53.7	178	179	220	245								
Васильскій . . . .	5.92	4.74	5.38	4.09	6.04	6.15	5.85	5.74	43.8	46.6	46.7	60.6	176	217	254	286								
Сергачскій . . . .	—	4.25	—	3.81	6.38	—	—	6.30	41.0	—	46.3	51.9	156	187	241	268								
Лукояновскій . . . .	6.00	4.17	4.00	3.44	5.91	5.58	6.75	7.00	41.0	40.3	42.2	51.5	194	213	213	293								
По губерніи . . . .	5.90	4.89	5.52	4.06	6.41	6.31	6.65	6.87	43.3	45.4	48.8	54.6	193	220	259	282								
Дрова <sup>3</sup> / <sub>4</sub> аршина (за сажень) въ рубляхъ.																								
ДРОВА БЕРЕЗОВЫЯ.								ДРОВА СОСНОВЫЯ.																
Балахнинскій . . . .	7.02	7.15	7.29	7.08	7.58	8.75	8.23	8.11	6.25	4.40	6.59	6.39	6.83	8.67	7.96	9.24								
Семеновскій . . . .	4.77	4.23	4.63	5.25	6.00	6.00	5.63	6.88	4.16	4.08	4.31	4.79	5.51	5.38	5.63	6.22								
Макарьевскій . . . .	6.90	6.25	6.25	—	7.20	4.25	7.79	9.48	5.25	5.25	5.25	—	6.70	4.00	6.75	8.00								
Горбатовскій . . . .	8.95	8.63	9.08	9.55	10.15	10.00	10.00	13.11	—	—	—	—	10.25	—	—	—								
Ардамовскій . . . .	6.59	6.54	6.37	6.33	6.80	6.50	7.25	7.56	5.90	5.72	5.53	5.39	5.99	5.94	6.55	6.67								
Нижегородскій . . . .	7.00	7.85	8.00	7.56	6.75	—	—	6.50	—	—	—	—	—	—	—	5.50								
Арзамасскій . . . .	7.00	6.81	7.00	6.82	—	—	—	8.00	—	3.25	—	3.75	—	—	—	—								
Княгининскій . . . .	—	7.50	10.58	9.56	8.52	8.68	9.07	9.43	—	5.50	5.50	5.50	6.09	5.69	4.94	5.40								
Васильскій . . . .	9.55	9.56	9.50	9.50	—	—	8.75	9.00	—	—	—	—	—	—	7.25	—								
Сергачскій . . . .	6.00	6.00	6.00	—	—	—	—	—	—	—	—	—	—	—	—	—								
Лукояновскій . . . .	—	—	—	—	5.31	5.95	5.61	5.23	—	—	—	—	—	—	—	—								
По губерніи . . . .	6.88	7.05	7.64	7.46	7.39	7.52	7.73	9.08	5.60	5.58	5.97	5.82	6.45	6.45	6.93	7.42								
ДРОВА ОСИНОВЫЯ.								ДРОВА ЕЛЕВЫЯ.																
Балахнинскій . . . .	5.88	5.60	5.65	5.67	5.75	—	7.00	7.39	6.13	6.25	6.47	6.19	6.35	7.52	7.62	8.23								
Семеновскій . . . .	—	—	—	—	—	—	—	—	4.00	—	—	—	—	5.00	4.42	—								
Макарьевскій . . . .	—	—	—	—	7.00	—	—	3.00	—	5.25	5.25	—	—	6.40	3.55	3.65								
Горбатовскій . . . .	—	—	—	—	—	—	—	9.50	—	—	—	—	—	—	—	—								
Ардамовскій . . . .	5.00	—	4.88	4.91	5.25	5.28	6.06	6.38	—	—	—	5.50	—	—	—	—								
Нижегородскій . . . .	—	—	—	—	—	—	—	5.00	—	—	—	—	—	—	—	5.50								
Арзамасскій . . . .	—	—	—	4.10	—	—	—	—	—	—	—	3.25	—	—	—	—								
Княгининскій . . . .	—	5.32	5.83	6.59	6.05	5.75	6.42	6.91	—	—	—	—	6.83	—	—	—								
Васильскій . . . .	8.10	7.63	7.50	7.50	—	—	6.75	7.38	—	—	—	—	—	—	7.50	—								
Сергачскій . . . .	3.50	3.50	3.50	—	—	—	—	—	—	—	—	—	—	—	—	—								
Лукояновскій . . . .	—	—	—	—	3.38	3.60	3.50	3.72	—	—	—	—	—	—	—	—								
По губерніи . . . .	5.86	5.60	5.78	5.98	5.55	5.22	6.29	6.43	5.21	6.05	6.31	5.80	6.38	5.95	7.61	7.45								



## XI. Лавочные цены въ 1915 г. на основаніи сообщеній городскихъ

У ѣ з д ы:	Средняя цѣна въ копѣйкахъ.															
	Июнь.				Июль.				Августъ.				Сентябрь.			
	Июнь.	Июль.	Августъ.	Сентябрь.	Июнь.	Июль.	Августъ.	Сентябрь.	Июнь.	Июль.	Августъ.	Сентябрь.	Июнь.	Июль.	Августъ.	Сентябрь.
	Хлѣбъ ржаной (за пудъ).				Хлѣбъ ржаной (за фунтъ).				Мука ржаная несѣяная (за пудъ).				Мука ржаная сѣяная (за пудъ).			
Балахнинскій . . .	144	136	145	161	3,90	3,56	3,70	4,00	155	147	159	175	165	186	200	197
Семеновскій . . .	163	178	163	178	—	4,63	3,75	4,42	160	154	168	193	185	198	220	—
Макарьевскій . . .	167	159	152	179	4,33	3,97	4,19	4,63	170	143	150	170	190	178	184	204
Горбатовскій . . .	154	151	160	170	4,33	3,80	4,44	4,45	165	158	160	198	177	178	170	216
Ардатовскій . . .	164	148	172	159	3,85	3,44	3,98	4,19	180	177	181	182	180	180	202	208
Нижегородскій . . .	148	145	156	180	4,42	3,88	4,00	4,61	164	155	152	192	180	197	186	217
Армавирскій . . .	142	164	143	165	3,55	4,13	3,63	4,05	151	145	142	170	160	164	170	185
Княгининскій . . .	131	85	115	150	—	—	3,50	4,50	—	125	131	155	148	—	165	190
Васильскій . . .	133	127	136	132	—	3,25	3,58	3,69	138	125	137	151	—	167	158	175
Сергачскій . . .	124	131	128	119	3,50	3,81	3,33	3,15	126	122	112	123	—	175	153	195
Лукояновскій . . .	—	124	108	132	3,50	3,33	2,92	3,88	131	132	116	144	—	156	127	173
По губерніи . . .	149	144	147	154	3,99	3,72	3,79	4,16	156	149	152	173	176	178	178	201
	Мука пшеничная крупчатка 2-й с. (за пудъ).				Гречневая крупа (за пудъ).				Пшено (за пудъ).				Горохъ (за пудъ).			
Балахнинскій . . .	270	283	292	310	332	346	328	336	294	309	307	310	213	235	241	253
Семеновскій . . .	313	291	305	323	320	320	341	340	310	323	316	313	251	252	273	265
Макарьевскій . . .	295	297	310	325	340	362	350	381	314	320	320	310	230	208	—	185
Горбатовскій . . .	274	294	302	313	317	341	322	340	298	304	303	300	226	233	170	—
Ардатовскій . . .	322	326	327	343	369	373	376	362	343	359	350	357	232	238	273	195
Нижегородскій . . .	282	291	299	298	333	331	363	363	326	330	324	362	220	—	197	—
Армавирскій . . .	298	302	303	320	339	343	365	364	310	310	305	312	160	272	240	230
Княгининскій . . .	278	286	317	—	—	331	—	375	335	332	295	293	—	130	—	275
Васильскій . . .	258	279	289	305	—	340	325	377	275	308	298	306	195	220	205	215
Сергачскій . . .	301	318	317	312	320	347	350	280	279	321	320	249	—	205	180	165
Лукояновскій . . .	303	307	325	319	295	331	326	301	286	291	298	283	190	208	200	156
По губерніи . . .	292	300	308	318	335	344	350	347	308	319	316	321	220	235	227	213
	Овесь (за пудъ).				Овесь (за четверть).				Сѣно (за пудъ).				Отруби ржаные (за пудъ).			
Балахнинскій . . .	164	155	160	158	336	850	855	851	70	58	50	54	105	99	103	129
Семеновскій . . .	178	180	173	170	750	775	800	763	41	44	42	48	130	—	—	125
Макарьевскій . . .	166	164	145	146	—	765	975	—	48	45	48	49	105	98	103	99
Горбатовскій . . .	187	167	158	168	1138	990	941	961	42	51	56	56	110	108	110	120
Ардатовскій . . .	184	167	135	126	903	755	655	706	53	39	38	37	120	—	—	—
Нижегородскій . . .	203	178	115	127	1025	919	816	906	45	48	53	55	—	103	95	140
Армавирскій . . .	135	128	100	107	870	814	612	658	53	41	38	40	—	—	60	—
Княгининскій . . .	135	115	105	130	—	—	760	—	—	23	50	70	—	—	—	—
Васильскій . . .	130	150	134	132	—	780	845	—	—	50	56	49	—	94	103	120
Сергачскій . . .	121	123	114	100	680	617	608	607	—	—	52	41	—	—	—	68
Лукояновскій . . .	115	111	83	93	—	658	380	612	41	32	38	34	—	85	—	—
По губерніи . . .	160	149	130	130	956	834	741	793	49	43	46	47	114	98	97	119

## и уѣздныхъ управъ, волостныхъ правленій и корреспондентовъ.

У ѣ з д ы:	Средняя цѣна въ копѣйкахъ.															
	Июнь.				Июль.				Августъ.				Сентябрь.			
	Июнь.	Июль.	Августъ.	Сентябрь.	Июнь.	Июль.	Августъ.	Сентябрь.	Июнь.	Июль.	Августъ.	Сентябрь.	Июнь.	Июль.	Августъ.	Сентябрь.
	Отруби пшеничные (за пудъ).				Жмыхи льняные (за пудъ).				Жмыхи конопляные (за пудъ).				Масло русское (за пудъ).			
Балахнинскій . . .	102	97	99	120	111	115	123	130	—	—	—	—	1775	1961	2183	2400
Семеновскій . . .	—	—	120	115	110	105	113	127	—	—	—	—	1678	1716	1748	1965
Макарьевскій . . .	—	107	99	100	116	119	—	—	—	—	—	—	1747	1651	1849	2150
Горбатовскій . . .	102	106	109	99	105	100	—	110	—	—	—	—	—	1758	2250	—
Ардатовскій . . .	—	—	110	—	110	—	110	—	68	85	—	65	1660	1647	1794	1700
Нижегородскій . . .	—	107	98	127	100	—	90	139	—	—	95	—	1640	1815	1847	1800
Армавирскій . . .	—	110	100	100	—	—	—	—	—	85	—	78	1567	1638	1610	1717
Княгининскій . . .	—	—	95	—	—	—	—	—	—	—	—	—	1575	1580	1763	1750
Васильскій . . .	—	96	103	—	—	—	—	—	—	—	—	—	—	1700	1850	2100
Сергачскій . . .	—	—	—	—	—	—	—	—	—	—	—	—	1580	1614	1769	1704
Лукояновскій . . .	—	95	—	—	—	—	—	—	105	98	93	65	—	1541	1700	2188
По губерніи . . .	102	102	102	114	110	113	112	129	86	91	93	71	1659	1689	1817	1932
	Масло русское (за фунтъ).				Масло льняное (за пудъ).				Масло льняное (за фунтъ).				Масло конопляное (за пудъ).			
Балахнинскій . . .	44,6	48,2	51,2	56,6	685	679	693	745	17,4	17,8	17,9	19,0	—	—	—	—
Семеновскій . . .	45,3	43,4	45,2	54,2	640	705	723	743	17,5	18,3	18,8	19,5	—	—	—	—
Макарьевскій . . .	44,4	43,8	48,1	55,3	685	692	665	749	17,9	18,5	18,3	20,1	—	675	—	—
Горбатовскій . . .	45,6	45,5	49,0	60,6	632	643	686	694	17,1	17,2	18,2	18,9	—	610	—	—
Ардатовскій . . .	41,6	41,5	43,4	45,5	690	655	653	640	17,5	16,8	17,5	18,3	615	626	596	578
Нижегородскій . . .	43,0	45,0	45,4	52,5	700	747	710	751	17,9	19,9	19,3	20,2	—	—	630	790
Армавирскій . . .	40,8	42,6	43,0	46,4	—	—	640	690	—	16,0	17,3	19,1	672	613	623	667
Княгининскій . . .	38,8	41,5	42,3	57,5	800	725	723	790	19,3	18,8	19,4	22,0	780	—	655	725
Васильскій . . .	44,2	42,5	44,9	46,5	650	653	645	713	17,0	17,4	17,4	19,8	—	—	583	620
Сергачскій . . .	41,0	42,1	45,3	45,2	—	620	600	760	18,5	18,0	18,0	19,0	735	604	638	646
Лукояновскій . . .	36,3	39,1	40,5	44,0	—	513	680	—	—	15,0	16,0	—	530	550	594	572
По губерніи . . .	42,6	42,9	45,3	50,6	682	672	685	734	17,7	17,9	18,3	19,6	650	598	613	624
	Масло конопляное (за фунтъ).				Масло подсолнечное (за пудъ).				Масло подсолнечное (за фунтъ).				Яйца (за сотню).			
Балахнинскій . . .	—	—	—	—	632	601	618	710	16,0	16,1	16,2	18,0	203	241	296	335
Семеновскій . . .	—	—	—	—	—	680	—	690	17,0	16,7	18,2	18,5	212	202	262	266
Макарьевскій . . .	—	18,5	—	—	610	630	580	725	15,5	17,4	17,7	19,3	193	211	236	298
Горбатовскій . . .	17,5	15,6	17,2	20,5	590	590	638	680	16,1	16,7	18,2	17,6	202	215	259	301
Ардатовскій . . .	16,4	16,4	16,2	16,0	636	642	653	713	16,3	16,8	17,5	18,7	188	193	208	228
Нижегородскій . . .	20,0	18,0	18,0	19,9	660	665	704	790	17,0	18,5	18,1	19,3	190	213	247	280
Армавирскій . . .	16,3	15,9	15,9	16,6	613	625	685	640	16,6	16,9	17,4	20,3	147	155	208	233
Княгининскій . . .	19,5	21,5	18,5	20,0	—	720	650	825	17,0	20,3	19,0	25,5	163	175	179	205



**Лавочныя цѣны въ 1915 г. на основаніи сообщеній городскихъ и уѣздныхъ управъ, волостныхъ правленій и корреспондентовъ.**

У ѣ з д ы.	Средняя цѣна въ копѣйкахъ.															
	Сѣмя подсолнечное (за фунтъ).				Сахаръ головной (за фунтъ).				Сахарный песокъ (за пудъ).				Сахарный песокъ (за фунтъ).			
	Юнь.	Юль.	Августъ.	Сентябрь.	Юнь.	Юль.	Августъ.	Сентябрь.	Юнь.	Юль.	Августъ.	Сентябрь.	Юнь.	Юль.	Августъ.	Сентябрь.
Балахнинскій . . . . .	8,4	9,5	9,9	10,8	20,1	20,4	20,4	26,5	650	664	693	831	17,2	17,2	17,3	20,9
Семеновскій . . . . .	9,8	10,8	10,0	10,3	20,7	21,4	21,8	25,9	758	775	800	775	17,8	18,1	18,1	21,9
Макарьевскій . . . . .	10,1	9,8	9,9	10,2	20,3	20,8	20,9	27,6	705	687	690	770	18,3	17,8	17,8	20,7
Горбатовскій . . . . .	9,0	9,8	10,1	10,3	20,1	20,7	20,9	26,1	662	696	615	730	17,8	18,1	18,0	18,8
Ардатовскій . . . . .	7,8	8,2	8,6	9,5	21,1	21,5	21,8	32,7	721	710	703	742	18,2	18,3	18,4	23,7
Нижегородскій . . . . .	9,6	10,4	10,3	10,8	19,9	21,1	21,4	27,8	690	717	708	998	17,0	17,9	18,0	21,6
Арзамасскій . . . . .	8,0	8,1	8,5	8,9	21,4	21,2	21,4	31,8	708	725	725	687	18,3	17,9	18,7	21,0
Княгининскій . . . . .	8,5	9,1	9,0	10,3	20,5	20,9	21,6	30,0	600	720	755	800	16,0	17,9	18,1	20,3
Васильскій . . . . .	9,0	9,8	10,6	10,3	20,8	20,7	20,6	27,5	690	680	699	690	18,4	18,2	18,2	20,8
Сергачскій . . . . .	8,0	8,5	8,5	8,6	21,0	21,5	21,3	27,6	718	734	727	724	18,8	18,6	18,7	21,4
Лукояновскій . . . . .	6,4	6,7	7,8	7,6	21,9	21,4	21,8	29,2	700	721	690	867	18,4	19,1	18,3	21,8
По губерніи . . . . .	8,3	8,8	9,2	9,7	20,7	21,1	21,4	28,6	658	708	704	771	17,9	18,2	18,2	21,4

	Соль (за фунтъ).				Керосинъ (за ведро).				Керосинъ (за фунтъ).				Спички (за пачку).			
Балахнинскій . . . . .	1,31	1,50	1,82	2,10	157	175	153	160	5,63	5,85	5,86	5,70	20,2	21,4	21,0	20,5
Семеновскій . . . . .	1,83	2,00	2,38	2,39	—	—	—	—	6,00	6,33	6,66	6,64	20,5	21,4	21,5	22,2
Макарьевскій . . . . .	1,47	1,67	1,92	2,43	—	—	—	—	5,81	5,89	6,02	5,85	20,8	23,3	22,1	23,1
Горбатовскій . . . . .	1,42	1,84	1,95	2,68	—	—	—	—	5,81	6,50	7,10	7,30	20,1	21,0	22,1	23,8
Ардатовскій . . . . .	2,13	2,12	2,97	2,87	—	240	—	260	6,14	6,62	6,90	7,15	20,8	21,9	21,9	24,2
Нижегородскій . . . . .	1,96	1,94	2,26	2,36	—	—	—	—	5,25	6,03	6,20	6,41	21,9	22,5	22,7	22,8
Арзамасскій . . . . .	2,29	2,15	2,88	3,20	150	165	—	150	6,39	6,53	6,60	6,84	21,5	21,2	21,3	26,0
Княгининскій . . . . .	1,50	1,59	2,21	2,50	—	—	235	—	5,33	6,16	6,66	6,75	18,7	21,5	22,8	23,5
Васильскій . . . . .	1,25	1,51	1,60	2,15	—	—	—	—	5,25	5,93	6,18	6,28	20,5	21,1	22,2	23,0
Сергачскій . . . . .	2,00	2,06	2,77	2,98	—	—	—	—	6,08	6,79	7,00	6,95	22,8	21,5	22,5	23,5
Лукояновскій . . . . .	1,79	2,05	2,36	2,75	—	—	—	—	6,17	6,62	6,71	6,88	22,6	22,8	21,9	23,3
По губерніи . . . . .	1,79	1,90	2,39	2,61	155	184	186	190	5,93	6,35	6,60	6,63	21,1	21,8	22,0	23,4



Х. Поступления окладных сборовъ съ крестьянскихъ надѣльныхъ земель за 1912, 1913 и 1914 г.г. (по свѣдѣніямъ казенной палаты).

	Казен- ныхъ.	Зем- скихъ.	Воло- стныхъ.	Сель- скихъ.	Страхо- выхъ.	ВСЕГО.
Балахнинскій у. въ 1912 г. . . . .	15.540	106.277	56.183	73.854	34.990	286.844
въ 1913 г. . . . .	9.269	104.550	64.091	86.810	36.975	301.695
въ 1914 г. . . . .	13.237	107.722	65.805	77.369	35.901	300.034
Семеновскій у. въ 1912 г. . . . .	11.035	94.841	42.992	27.113	24.266	200.247
въ 1913 г. . . . .	9.310	112.839	41.825	29.550	32.042	225.566
въ 1914 г. . . . .	7.042	105.964	46.828	29.086	34.705	223.625
Макарьевскій у. въ 1912 г. . . . .	8.611	128.652	59.472	69.794	46.517	313.046
въ 1913 г. . . . .	4.935	126.482	63.810	58.184	54.447	307.858
въ 1914 г. . . . .	3.536	135.735	65.769	66.638	54.066	325.744
Горбатовскій у. въ 1912 г. . . . .	14.045	88.310	80.944	55.350	80.723	319.372
въ 1913 г. . . . .	7.358	117.002	72.131	63.702	95.803	355.996
въ 1914 г. . . . .	7.219	124.494	73.557	72.518	97.365	375.153
Ардатовскій у. въ 1912 г. . . . .	11.207	104.320	47.254	91.174	63.318	317.273
въ 1913 г. . . . .	4.642	111.055	49.351	99.279	65.403	329.730
въ 1914 г. . . . .	2.566	91.665	48.436	98.469	59.174	300.310
Нижегородскій у. въ 1912 г. . . . .	12.898	92.852	60.561	90.518	116.068	372.897
въ 1913 г. . . . .	11.423	100.998	65.745	96.205	132.642	407.013
въ 1914 г. . . . .	8.527	93.819	73.884	109.124	125.967	411.321
Арзамасскій у. въ 1912 г. . . . .	19.832	163.574	46.987	109.553	98.126	438.072
въ 1913 г. . . . .	11.200	176.075	47.292	116.295	105.572	456.434
въ 1914 г. . . . .	8.865	162.431	48.758	116.691	95.220	431.965
Княгининскій у. въ 1912 г. . . . .	13.737	138.392	60.917	70.103	102.028	385.177
въ 1913 г. . . . .	8.247	137.308	56.768	75.498	113.887	391.708
въ 1914 г. . . . .	4.964	109.263	55.183	76.778	112.650	358.838
Васильскій у. въ 1912 г. . . . .	20.209	124.370	48.105	79.245	61.165	333.094
въ 1913 г. . . . .	9.125	129.770	52.798	91.553	66.919	350.165
въ 1914 г. . . . .	6.052	122.932	63.120	95.055	64.985	352.144
Сергачскій у. въ 1912 г. . . . .	17.348	170.381	60.589	103.200	98.565	450.083
въ 1913 г. . . . .	10.628	220.029	67.355	114.338	114.343	526.693
въ 1914 г. . . . .	8.652	211.099	71.571	126.962	109.606	527.890
Лукояновскій у. въ 1912 г. . . . .	30.292	212.986	76.179	166.417	128.647	614.521
въ 1913 г. . . . .	16.295	171.162	72.499	171.157	138.634	569.747
въ 1914 г. . . . .	4.652	137.103	82.298	171.805	134.981	530.839
По губерніи:						
въ 1912 г. . . . .	174.754	1.424.955	640.183	936.321	854.413	4.030.626
въ 1913 г. . . . .	102.432	1.507.270	653.665	1.002.571	956.667	4.222.605
въ 1914 г. . . . .	75.312	1.402.227	695.209	1.040.495	924.620	4.137.863

XI. Поступления казенныхъ и земскихъ сборовъ съ надѣльныхъ земель въ первые 9 мѣсяцевъ 1912—15 г.г. (по свѣдѣніямъ казенной палаты).

У ъ з д ы.		1912 г.	1913 г.	1914 г.	1915 г.
Балахнинскій . . . .	Казенныхъ сборовъ . . . .	2358,47	1144,15	1378,59	1900,80
	Земскихъ " . . . .	61055,79	62091,22	61832,08	67953,78
	Итого " . . . .	63414,26	63535,37	63210,67	69854,58
Семеновскій . . . .	Казенныхъ " . . . .	2863,56	2242,57	1265,31	1680,68
	Земскихъ " . . . .	48697,39	57284,89	54795,49	56691,34
	Итого " . . . .	51560,95	59527,46	56060,80	58372,02
Макарьевскій . . . .	Казенныхъ " . . . .	2024,63	1559,83	1482,63	2993,74
	Земскихъ " . . . .	67259,11	71190,89	68328,71	70648,58
	Итого " . . . .	69283,74	72750,72	69811,34	73642,32
Горбатовскій . . . .	Казенныхъ " . . . .	547,51	363,49	375,71	1039,76
	Земскихъ " . . . .	37557,11	49924,43	41343,44	39044,94
	Итого " . . . .	38104,62	50287,92	41719,15	40084,70
Ардатовскій . . . .	Казенныхъ " . . . .	1638,32	514,75	965,25	1611,03
	Земскихъ " . . . .	54195,32	48925,43	34973,76	66644,08
	Итого " . . . .	55833,64	49440,18	35939,01	68255,11
Нижегородскій . . . .	Казенныхъ " . . . .	2446,14	2363,18	1377,89	2901,53
	Земскихъ " . . . .	41988,40	50568,95	41167,79	48690,86
	Итого " . . . .	44434,54	52932,13	42545,68	51592,39
Арзамасскій . . . .	Казенныхъ " . . . .	1760,20	2380,32	2400,60	998,79
	Земскихъ " . . . .	52141,54	69067,50	55646,21	65529,46
	Итого " . . . .	54901,74	71447,82	58046,81	66528,25
Княгининскій . . . .	Казенныхъ " . . . .	2282,11	984,98	797,27	1545,24
	Земскихъ " . . . .	78180,87	60853,50	42164,49	51488,29
	Итого " . . . .	80462,98	61838,48	42961,76	53033,53
Васильскій . . . .	Казенныхъ " . . . .	4618,60	2142,53	2123,27	2761,28
	Земскихъ " . . . .	70117,66	75651,72	65831,82	65952,34
	Итого " . . . .	74736,26	77794,25	67955,10	68713,62
Сергачскій . . . .	Казенныхъ " . . . .	2628,94	2225,94	2788,43	9546,31
	Земскихъ " . . . .	66149,58	96479,66	82473,87	69551,40
	Итого " . . . .	68778,52	98705,60	85262,30	79097,71
Лукояновскій . . . .	Казенныхъ " . . . .	975,47	4426,96	1690,67	477,04
	Земскихъ " . . . .	65856,85	64483,05	51437,93	62802,22
	Итого " . . . .	66832,32	68910,01	53128,60	63279,26
По губерніи . . . .	Казенныхъ " . . . .	25143,95	20648,70	16645,62	27456,20
	Земскихъ " . . . .	643199,62	706521,24	599995,60	664997,29
	Итого " . . . .	668343,57	727169,94	616641,22	692453,49



## XII. Поденная плата во время ярового сѣва.

У ѣ з д ы.	НА СВОИХЪ ХАРЧАХЪ.							НА ХОЗЯЙСКИХЪ ХАРЧАХЪ.						
	Въ 1911 году.	Въ 1912 году.	Въ 1913 году.	Въ среднемъ за 3 года.	Въ 1914 году.	Въ 1915 году.	Отношение платы въ 1915 году къ средней за 3 года.	Въ 1911 году.	Въ 1912 году.	Въ 1913 году.	Въ среднемъ за 3 года.	Въ 1914 году.	Въ 1915 году.	Отношение платы въ 1915 году къ средней за 3 года.
РАБОТНИКУ СЪ ЛОШАДЬЮ.														
Балахнинскій . . . . .	156	165	182	164	208	263	160	113	119	131	121	161	201	166
Семеновскій . . . . .	163	175	187	175	237	291	166	122	134	142	133	182	225	169
Макарьевскій . . . . .	172	165	172	170	203	253	149	136	123	132	130	151	207	159
Горбатовскій . . . . .	151	163	167	160	189	268	168	113	112	125	117	143	194	166
Ардатовскій . . . . .	131	150	156	146	172	222	152	98	116	113	109	134	161	148
Нижегородскій . . . . .	126	128	150	135	160	216	160	100	104	121	108	134	176	163
Арзамасскій . . . . .	140	161	166	156	191	240	154	106	111	128	115	144	184	160
Княгининскій . . . . .	132	152	161	148	168	239	161	99	106	120	108	132	173	160
Васильскій . . . . .	161	150	168	160	174	249	156	123	120	133	125	123	190	152
Сергачскій . . . . .	131	140	142	138	166	205	149	91	100	112	101	126	157	155
Лукояновскій . . . . .	131	134	135	133	157	205	154	104	101	107	104	115	145	139
По губернии (изъ поуѣздныхъ среднихъ) . . . . .	145	153	162	153	184	241	158	110	113	124	116	140	183	158

ПѢШЕМУ РАБОТНИКУ.														
Балахнинскій . . . . .	72	74	86	77	99	129	167	55	57	63	58	75	101	174
Семеновскій . . . . .	71	75	83	76	104	130	171	55	58	62	58	84	104	179
Макарьевскій . . . . .	78	79	83	80	102	125	156	62	60	63	62	77	99	160
Горбатовскій . . . . .	77	73	84	78	91	132	169	58	54	61	58	70	98	169
Ардатовскій . . . . .	58	61	72	64	75	104	163	45	46	54	48	56	79	165
Нижегородскій . . . . .	63	73	74	70	73	114	162	49	56	60	55	60	90	164
Арзамасскій . . . . .	62	68	80	70	89	108	154	48	49	64	54	73	89	165
Княгининскій . . . . .	69	65	78	71	74	114	161	55	50	61	55	61	95	173
Васильскій . . . . .	68	62	72	67	78	103	154	59	53	60	57	66	86	151
Сергачскій . . . . .	59	60	56	58	75	103	178	44	49	53	49	60	81	165
Лукояновскій . . . . .	58	54	60	57	66	85	149	45	42	47	45	49	68	151
По губернии (изъ поуѣздныхъ среднихъ) . . . . .	67	68	75	70	84	113	161	52	52	59	54	66	90	167
РАБОТНИЦЪ.														
Балахнинскій . . . . .	39	40	44	41	47	59	144	29	29	31	30	37	45	150
Семеновскій . . . . .	43	46	48	46	56	70	152	31	32	37	33	42	52	158
Макарьевскій . . . . .	44	43	47	45	55	72	160	33	32	36	34	40	54	159
Горбатовскій . . . . .	36	39	41	39	45	66	169	30	30	32	31	35	47	152
Ардатовскій . . . . .	35	34	46	38	44	56	147	25	26	33	28	33	41	146
Нижегородскій . . . . .	35	35	38	36	40	56	155	27	30	29	29	31	39	135
Арзамасскій . . . . .	34	36	42	37	44	55	149	24	25	33	27	33	45	167
Княгининскій . . . . .	40	36	41	39	41	56	149	30	26	33	30	29	49	163
Васильскій . . . . .	39	39	42	40	44	55	137	29	31	32	31	37	45	145
Сергачскій . . . . .	32	30	33	32	43	53	166	24	24	26	25	36	39	156
Лукояновскій . . . . .	34	28	36	33	37	45	136	27	23	29	26	29	36	138
По губернии (изъ поуѣздныхъ среднихъ) . . . . .	37	37	42	39	45	59	151	28	28	32	29	35	45	155



### XIII. Поденная плата во время сѣнокося.

у ѣ з д ы.	НА СВОИХЪ ХАРЧАХЪ.							НА ХОЗЯЙСКИХЪ ХАРЧАХЪ.						
	Въ 1911 году.	Въ 1912 году.	Въ 1913 году.	Въ среднемъ за 3 года.	Въ 1914 году.	Въ 1915 году.	Отношение платы въ 1915 году къ средней за 3 года.	Въ 1911 году.	Въ 1912 году.	Въ 1913 году.	Въ среднемъ за 3 года.	Въ 1914 году.	Въ 1915 году.	Отношение платы въ 1915 году къ средней за 3 года.
РАБОТНИКУ СЪ ЛОШАДЬЮ.														
Балахнинскій . . . . .	178	195	208	194	235	373	193	140	144	165	150	192	280	187
Семеновскій . . . . .	184	191	203	193	243	341	177	147	152	171	157	198	284	181
Макарьевскій . . . . .	179	185	218	194	243	341	176	103	156	182	147	191	277	188
Горбатовскій . . . . .	178	192	223	198	224	392	198	143	151	169	154	179	296	192
Ардатовскій . . . . .	156	177	181	171	205	283	171	117	131	138	129	155	225	174
Нижегородскій . . . . .	179	216	189	195	230	349	179	135	167	179	160	202	281	176
Арзамасскій . . . . .	153	177	176	163	191	281	172	119	137	138	131	161	250	191
Княгининскій . . . . .	171	184	182	179	186	332	185	137	148	150	145	157	290	200
Васильскій . . . . .	154	189	188	177	201	333	188	122	144	162	143	177	266	186
Сергачскій . . . . .	125	147	151	141	143	274	194	107	121	126	118	114	254	215
Лукояновскій . . . . .	228	162	172	187	159	266	142	106	121	150	126	140	220	174
По губернии (изъ поуѣздныхъ среднихъ) . . . . .	162	183	190	178	205	324	182	125	143	157	142	170	266	187

ПЪШЕМУ РАБОТНИКУ.														
Балахнинскій . . . . .	106	129	132	122	137	233	191	90	99	111	100	124	195	195
Семеновскій . . . . .	93	91	106	97	134	195	201	76	78	88	81	112	203	251
Макарьевскій . . . . .	97	101	123	107	138	205	192	79	89	103	90	119	195	117
Горбатовскій . . . . .	105	107	121	111	123	238	214	85	90	98	91	104	198	218
Ардатовскій . . . . .	81	93	100	91	106	179	197	65	71	78	71	86	141	199
Нижегородскій . . . . .	115	118	126	120	135	230	192	98	105	117	107	126	200	194
Арзамасскій . . . . .	86	98	103	96	114	178	185	69	80	88	79	98	158	200
Княгининскій . . . . .	101	111	119	110	115	212	193	91	99	104	98	106	203	207
Васильскій . . . . .	90	101	101	97	114	184	190	79	93	96	89	98	175	197
Сергачскій . . . . .	74	88	91	84	88	172	205	72	77	80	76	87	159	209
Лукояновскій . . . . .	69	75	82	75	81	146	195	63	64	70	66	73	128	194
По губернии (изъ поуѣздныхъ среднихъ) . . . . .	92	101	109	101	117	197	195	79	86	94	86	103	178	207
РАБОТНИЦЪ.														
Балахнинскій . . . . .	52	54	59	55	62	91	166	41	43	48	44	53	70	159
Семеновскій . . . . .	52	55	62	56	76	102	182	41	42	50	44	60	80	182
Макарьевскій . . . . .	51	58	70	60	77	117	195	39	49	60	49	63	98	200
Горбатовскій . . . . .	54	55	63	57	63	103	181	40	43	47	43	46	80	186
Ардатовскій . . . . .	44	52	55	50	57	87	174	33	39	42	38	44	66	174
Нижегородскій . . . . .	53	51	58	54	65	82	152	41	42	48	44	52	81	184
Арзамасскій . . . . .	42	47	51	47	53	86	183	32	37	41	37	44	69	186
Княгининскій . . . . .	46	58	53	52	53	87	167	39	46	42	42	42	77	183
Васильскій . . . . .	45	51	53	50	60	89	178	39	42	48	43	48	72	171
Сергачскій . . . . .	35	44	47	42	44	89	212	34	39	38	37	43	67	181
Лукояновскій . . . . .	37	41	45	41	45	69	168	34	33	37	35	38	63	189
По губернии (изъ поуѣздныхъ среднихъ) . . . . .	46	51	56	51	60	91	178	38	41	46	42	48	75	179



# XIV. Поденная плата во время жнитва.

У ъ з д ы.	НА СВОИХЪ ХАРЧАХЪ.							НА ХОЗЯЙСКИХЪ ХАРЧАХЪ.						
	Въ 1911 году.	Въ 1912 году.	Въ 1913 году.	Въ среднемъ за 3 года.	Въ 1914 году.	Въ 1915 году.	Отношение платы въ 1915 году къ средней за 3 года.	Въ 1911 году.	Въ 1912 году.	Въ 1913 году.	Въ среднемъ за 3 года.	Въ 1914 году.	Въ 1915 году.	Отношение платы въ 1915 году къ средней за 3 года.
РАБОТНИКУ СЪ ЛОШАДЬЮ.														
Балахнинскій . . . . .	164	179	198	180	222	299	166	128	125	148	134	164	223	166
Семеновскій . . . . .	173	186	204	188	240	291	155	133	142	166	147	196	249	169
Макарьевскій . . . . .	172	173	221	189	234	304	161	129	135	172	145	184	254	175
Горбатовскій . . . . .	165	172	218	185	192	342	185	133	125	169	142	151	256	180
Ардатовскій . . . . .	161	159	176	165	180	266	161	117	115	134	122	140	203	166
Нижегородскій . . . . .	199	175	201	192	215	337	176	147	137	175	153	174	266	174
Араамасскій . . . . .	161	165	174	167	191	289	173	120	127	147	131	155	211	161
Княгининскій . . . . .	182	184	188	185	200	324	175	143	149	173	155	155	263	170
Васильскій . . . . .	184	167	215	189	187	298	158	141	124	188	151	161	227	150
Сергачскій . . . . .	136	144	171	150	183	286	191	102	109	128	113	132	216	191
Лукояновскій . . . . .	134	146	175	152	148	296	195	102	119	145	122	110	208	170
По губернии (изъ поуѣздныхъ среднихъ) . . . . .	166	168	195	176	199	303	172	127	128	159	138	157	234	170

ПЪШЕМУ РАБОТНИКУ.														
Балахнинскій . . . . .	87	90	115	97	121	160	165	70	69	87	75	96	125	167
Семеновскій . . . . .	83	84	99	89	120	154	173	64	66	79	70	100	127	181
Макарьевскій . . . . .	90	93	109	97	123	187	193	71	74	90	78	106	151	194
Горбатовскій . . . . .	90	90	107	96	98	179	186	76	70	85	77	81	137	178
Ардатовскій . . . . .	79	82	93	85	96	144	169	62	65	76	68	79	112	165
Нижегородскій . . . . .	126	101	126	118	131	229	194	108	81	117	102	114	201	197
Араамасскій . . . . .	82	88	97	89	100	161	181	64	71	83	73	84	127	174
Княгининскій . . . . .	102	99	117	106	117	188	177	84	85	101	90	97	166	184
Васильскій . . . . .	96	94	116	102	97	193	189	81	77	103	87	88	166	191
Сергачскій . . . . .	66	74	79	73	81	151	207	57	61	68	62	73	124	200
Лукояновскій . . . . .	66	70	83	73	73	127	174	55	59	67	60	62	126	210
По губернии (изъ поуѣздныхъ среднихъ) . . . . .	88	88	104	93	105	170	183	72	71	87	77	89	142	184
РАБОТНИЦЪ.														
Балахнинскій . . . . .	58	53	70	60	68	86	144	43	40	53	45	53	66	147
Семеновскій . . . . .	60	56	80	65	83	98	151	48	45	63	52	67	83	159
Макарьевскій . . . . .	61	62	78	67	86	121	181	49	51	67	56	76	101	180
Горбатовскій . . . . .	59	59	71	63	70	106	168	49	46	58	56	56	80	143
Ардатовскій . . . . .	57	60	70	62	67	94	152	44	44	56	48	53	74	154
Нижегородскій . . . . .	74	67	85	75	91	129	172	64	56	79	66	82	119	180
Араамасскій . . . . .	57	64	73	65	73	118	182	46	51	63	53	61	95	179
Княгининскій . . . . .	62	68	75	68	81	121	178	52	59	64	58	70	104	179
Васильскій . . . . .	62	61	78	67	66	127	189	49	49	64	54	60	107	198
Сергачскій . . . . .	45	56	59	53	63	105	198	38	48	52	46	56	90	196
Лукояновскій . . . . .	45	52	62	52	56	87	167	40	41	50	44	46	89	202
По губернии (изъ поуѣздныхъ среднихъ) . . . . .	58	60	73	64	73	108	169	47	48	61	52	62	92	177



# XV. Поденная плата во время озимаго сѣва.

У ѣ з д ы.	НА СВОИХЪ ХАРЧАХЪ.							НА ХОЗЯЙСКИХЪ ХАРЧАХЪ.						
	Въ 1911 году.	Въ 1912 году.	Въ 1913 году.	Въ среднемъ за 3 года.	Въ 1914 году.	Въ 1915 году.	Отношение платы въ 1915 году къ средней за 3 года.	Въ 1911 году.	Въ 1912 году.	Въ 1913 году.	Въ среднемъ за 3 года.	Въ 1914 году.	Въ 1915 году.	Отношение платы въ 1915 году къ средней за 3 года.
РАБОТНИКУ СЪ ЛОШАДЬЮ.														
Балахнинскій . . . . .	152	167	192	170	207	311	183	107	118	140	122	155	220	180
Семеновскій . . . . .	178	178	206	187	227	314	168	135	133	161	146	184	260	178
Макарьевскій . . . . .	168	175	190	178	230	300	189	119	127	156	134	190	231	172
Горбатовскій . . . . .	160	171	188	173	203	339	196	120	138	145	134	142	261	195
Ардатовскій . . . . .	138	170	164	157	167	258	164	104	126	126	119	122	204	171
Нижегородскій . . . . .	147	157	180	161	185	334	209	106	120	138	121	160	282	233
Арзамасскій . . . . .	146	152	173	157	172	299	190	108	119	134	120	136	218	182
Княгининскій . . . . .	143	149	163	152	156	286	188	110	120	129	120	132	243	203
Васильскій . . . . .	156	177	182	172	189	313	182	120	117	135	124	134	279	225
Сергачскій . . . . .	124	146	143	138	163	272	197	100	109	117	109	123	203	186
Лукояновскій . . . . .	117	126	140	128	151	268	209	95	99	116	103	106	214	108
По губернии (изъ поуѣздныхъ среднихъ) . . . . .	148	161	175	161	186	299	186	111	121	136	123	144	238	193

ПЪШЕМУ РАБОТНИКУ.														
Балахнинскій . . . . .	78	80	96	85	106	160	188	60	61	73	65	84	121	186
Семеновскій . . . . .	77	72	92	80	107	152	190	62	59	74	65	92	130	200
Макарьевскій . . . . .	75	86	94	85	117	159	187	59	67	78	68	94	131	193
Горбатовскій . . . . .	77	86	92	85	97	171	202	57	67	72	65	73	137	211
Ардатовскій . . . . .	65	79	75	73	74	127	174	49	62	66	59	59	102	193
Нижегородскій . . . . .	75	84	89	83	98	187	153	60	66	76	67	89	162	242
Арзамасскій . . . . .	68	76	81	75	87	153	204	50	61	64	58	72	120	207
Княгининскій . . . . .	71	85	89	82	80	151	184	57	65	75	66	69	134	203
Васильскій . . . . .	73	71	76	73	94	171	234	61	58	70	63	71	141	224
Сергачскій . . . . .	54	71	76	67	79	137	204	44	50	62	52	68	103	198
Лукояновскій . . . . .	52	63	64	60	69	115	192	42	50	51	48	56	101	210
По губернии (изъ поуѣздныхъ среднихъ) . . . . .	69	78	84	77	92	153	199	55	61	69	62	75	126	203
РАБОТНИЦЪ.														
Балахнинскій . . . . .	45	46	54	48	53	79	165	32	33	41	35	44	60	171
Семеновскій . . . . .	51	52	63	55	67	91	166	36	40	49	42	53	82	195
Макарьевскій . . . . .	52	52	58	54	72	102	189	38	39	47	41	58	76	185
Горбатовскій . . . . .	45	55	53	51	58	95	186	31	43	43	39	41	75	192
Ардатовскій . . . . .	39	50	47	45	50	74	164	32	39	39	37	37	55	149
Нижегородскій . . . . .	46	50	56	51	58	116	227	33	35	50	39	49	95	244
Арзамасскій . . . . .	43	48	49	47	50	93	198	30	40	41	37	42	73	197
Княгининскій . . . . .	42	55	57	51	51	92	180	34	39	47	40	45	76	190
Васильскій . . . . .	47	41	44	44	49	108	245	34	31	41	35	42	83	237
Сергачскій . . . . .	37	50	53	47	55	89	189	26	33	44	34	45	64	188
Лукояновскій . . . . .	33	39	41	38	43	65	171	26	33	34	31	35	61	197
По губернии (изъ поуѣздныхъ среднихъ) . . . . .	44	49	52	48	55	91	189	32	37	43	37	45	73	197



Типографія Нижегородскаго Губернскаго Правленія.

РКН  
Б